

**ANALISIS KEBIJAKAN PEMBANGUNAN MELALUI DETERMINAN
KEMISKINAN DAN POTENSI WILAYAH DI KABUPATEN
GUNUNGKIDUL
(Studi Kasus Kecamatan Saptosari, Kabupaten Gunungkidul)**



SKRIPSI

**DIAJUKAN KEPADA FAKULTAS EKONOMI DAN BISNIS ISLAM
UNIVERSITAS ISLAM NEGERI SUNAN KALIJAGA YOGYAKARTA
SEBAGAI SALAH SATU SYARAT MEMPEROLEH GELAR SARJANA
STRATA SATU DALAM EKONOMI ISLAM**

OLEH:

FITRI RAHMAWATI
NIM. 14810059

DOSEN PEMBIMBING:

MIFTAKHUL CHOIRI, S.Sos.I., M.S.I

**PROGRAM STUDI EKONOMI SYARIAH
FAKULTAS EKONOMI DAN BISNIS ISLAM
UNIVERSITAS ISLAM NEGERI SUNAN KALIJAGA
YOGYAKARTA**

2018



KEMENTERIAN AGAMA
UNIVERSITAS ISLAM NEGERI SUNAN KALIJAGA
FAKULTAS EKONOMI DAN BISNIS ISLAM

Jl. Marsda Adisucipto Telp. (0274) 550821, 512474 Fax. (0274) 586117 Yogyakarta 55281

PENGESAHAN TUGAS AKHIR

Nomor : B-744/Un.02/DEB/PP.00.9/02/2018

Tugas Akhir dengan judul : ANALISIS KEBIJAKAN PEMBANGUNAN MELALUI DETERMINAN
KEMISKINAN DAN POTENSI WILAYAH DI KABUPATEN GUNUNGKIDUL
(STUDI KASUS KECAMATAN SAPTOSARI, KABUPATEN GUNUNGKIDUL)

yang dipersiapkan dan disusun oleh:

Nama : FITRI RAHMAWATI
Nomor Induk Mahasiswa : 14810059
Telah diujikan pada : Jumat, 23 Februari 2018
Nilai ujian Tugas Akhir : A-

dinyatakan telah diterima oleh Fakultas Ekonomi dan Bisnis Islam UIN Sunan Kalijaga Yogyakarta

TIM UJIAN TUGAS AKHIR

Ketua Sidang

Miftahul Cholri, S.Sos.I., M.S.I.
NIP. 19821009 201503 1 003

Penguji I

Muh. Rudi Nugroho, S.E., M.Sc.
NIP. 19820219 201503 1 002

Penguji II

Lailatis Syarifah, M.A.
NIP. 19820709 201503 2 002

STATE ISLAMIC UNIVERSITY
SUNAN KALIJAGA
YOGYAKARTA

Yogyakarta, 23 Februari 2018

UIN Sunan Kalijaga

Fakultas Ekonomi dan Bisnis Islam

DEKAN



H. Syarifuddin Mahmadah Hanafi, M.Ag.
NIP. 19670518 199703 1 003

SURAT PERSETUJUAN SKRIPSI

Hal : Skripsi Saudari Fitri Rahmawati

Kepada
Yth. Bapak Dekan Ekonomi dan Bisnis Islam
UIN Sunan Kalijaga
Di Yogyakarta.

Assalamu'alaikum Wr. Wb

Setelah membaca, meneliti dan mengoreksi serta menyarankan perbaikan seperlunya, maka kami berpendapat bahwa skripsi saudara:

Nama : Fitri Rahmawati
NIM : 14810059
Judul Skripsi : **“Analisis Kebijakan Pembangunan Melalui Determinan Kemiskinan dan Potensi Wilayah di Kabupaten Gunungkidul (Studi Kasus Kecamatan Saptosari, Kabupaten Gunungkidul)”**

Sudah dapat diajukan kepada Fakultas Ekonomi dan Bisnis Islam jurusan Ekonomi Syaria'ah Universitas Islam Negeri Sunan Kalijaga Yogyakarta sebagai salah satu syarat untuk memperoleh gelar sarjana strata satu dalam Ilmu Ekonomi Islam.

Dengan ini kami mengharapkan agar skripsi saudara tersebut dapat segera dimunaqosyahkan. Untuk itu kami ucapkan terima kasih.

Wassalamu'alaikum Wr. Wb.

Yogyakarta, 12 Februari 2018

Pembimbing



Miftakhul Choiri, S.Sos.I., M.S.I

NIP: 19821009 201503 1 003

SURAT PERNYATAAN KEASLIAN

Assalamu'alaikum Wr., Wb.

Yang bertanda tangan di bawah ini, saya:

Nama : Fitri Rahmawati
NIM : 14810059
Jurusan/Prodi : Ekonomi Syariah

Menyatakan bahwa skripsi yang berjudul **“Analisis Kebijakan Pembangunan Melalui Determinan Kemiskinan dan Potensi Wilayah di Kabupaten Gunungkidul (Studi Kasus Kecamatan Saptosari, Kabupaten Gunungkidul)”** adalah benar-benar merupakan hasil karya penulis sendiri, bukan duplikasi ataupun saduran dari karya orang lain, kecuali pada bagian yang telah dirujuk dan disebut dalam *bodynote*, *footnote* atau daftar pustaka. Apabila dilain waktu terbukti adanya penyimpangan dalam karya ini, maka tanggung jawab sepenuhnya ada pada penulis.

Demikian surat pernyataan ini saya buat agar dapat dimaklumi, dan dipergunakan sebagaimana perlunya.

Wassalamu'alikum Wr.Wb.

Yogyakarta, 12 Februari 2018



Penyusun
Fitri Rahmawati
NIM:14810059

STATE ISLAMIC UNIVERSITY
SUNAN KALIJAGA
YOGYAKARTA

**HALAMAN PERSETUJUAN PUBLIKASI UNTUK KEPENTINGAN
AKADEMIK**

Sebagai civitas akademik UIN Sunan Kalijaga Yogyakarta, saya yang bertanda tangan di bawah ini:

Nama : Fitri Rahmawati
NIM : 14810059
Program Studi : Ekonomi Syariah
Fakultas : Ekonomi dan Bisnis Islam
Jenis Karya : Skripsi

Demi pengembangan ilmu pengetahuan, menyetujui untuk memberikan kepada UIN Sunan Kalijaga Yogyakarta Hak Bebas Royalti Noneksklusif (*non-exclusive royalty free right*) atas karya ilmiah saya yang berjudul:

“Analisis Kebijakan Pembangunan Melalui Determinan Kemiskinan dan Potensi Wilayah di Kabupaten Gunungkidul (Studi Kasus Kecamatan Saptosari, Kabupaten Gunungkidul)”

Beserta perangkat yang ada (jika diperlukan). Dengan Hak Bebas Royalti Noneksklusif ini, UIN Sunan Kalijaga berhak menyimpan, mengalihmedia/formatkan, mengelola dalam bentuk pangkalan data (database), merawat dan mempublikasikan tugas akhir saya selama tetap mencantumkan nama saya sebagai penulis/pencipta dan sebagai pemilik hak cipta.

Demikian pernyataan ini saya buat dengan sebenarnya.

Dibuat di: Yogyakarta
Pada tanggal: 12 Februari 2018
Yang menyatakan



(Fitri Rahmawati)

STATE ISLAMIC UNIVERSITY
SUNAN KALIJAGA
YOGYAKARTA

HALAMAN MOTTO

“Sesungguhnya sesudah kesulitan itu ada kemudahan, maka apabila kamu telah selesai dari suatu urusan, kerjakanlah dengan sungguh-sungguh urusan yang lain dan kepada Allah SWT hendaknya kamu berharap”

(QS Al Insyirah : 6-8)

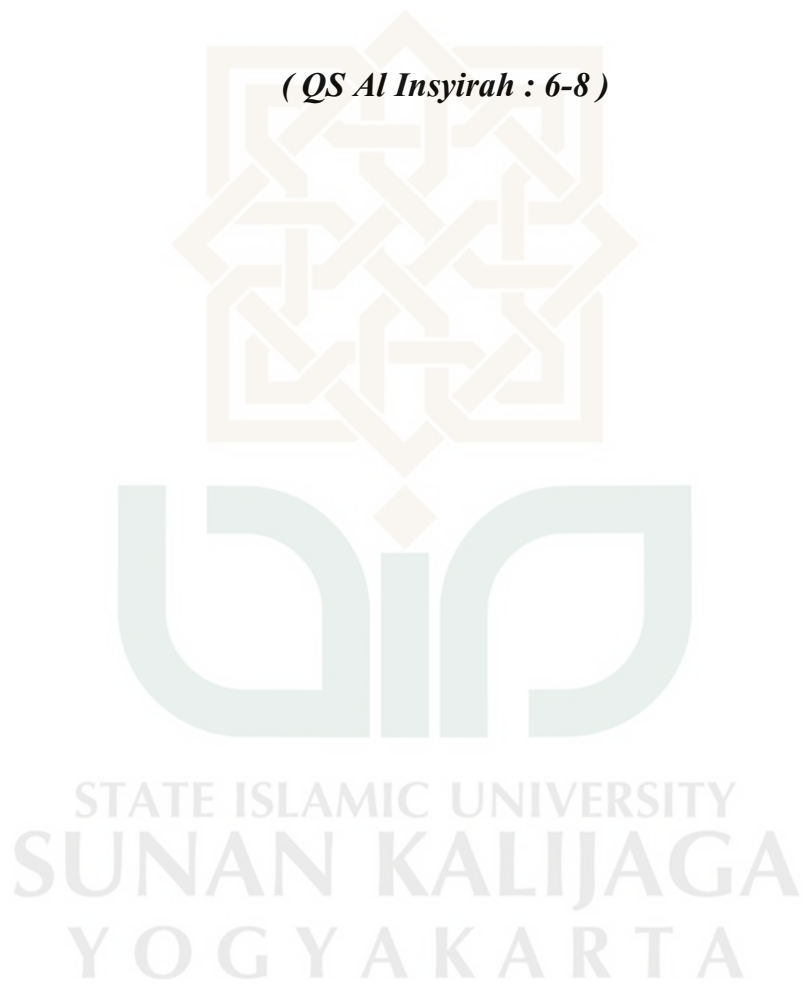

HALAMAN PERSEMBAHAN

Penulisan dan penyusunan Skripsi saya persembahkan kepada motivasi terbesar saya yaitu kedua orang tua saya (Bapak Saliman dan Ibu Yuniati) yang telah berjuang untuk kesuksesan putra putrinya. Dan juga untuk kakakku (Usman Arief) yang selalu memberikan arahan dan motivasi. Tak lupa sahabat, teman-teman dan orang-orang yang selalu memberikan dukungan dan semangat, serta semua pihak yang telah mendukung saya dan terlibat secara langsung maupun tidak langsung dalam penyusunan Skripsi ini.



STATE ISLAMIC UNIVERSITY
SUNAN KALIJAGA
YOGYAKARTA

PEDOMAN TRANSLITERASI

Transliterasi kata-kata arab yang digunakan dalam skripsi ini berpedoman pada Surat Keputusan Bersama Menteri Agama dan Menteri Pendidikan dan Kebudayaan Republik Indonesia Nomor: 158/1987 dan 0543b/U/1987.

A. Konsonan Tunggal

Huruf Arab	Nama	Huruf Latin	Nama
ا	Alif	Tidak dilambangkan	tidak dilambangkan
ب	Bā'	b	Be
ت	Tā'	t	Te
ث	Šā'	š	es (dengan titik diatas)
ج	Jim	j	Je
ح	Hā'	ḥ	ha (dengan titik di bawah)
خ	Khā'	kh	Kadan ha
د	Dāl	d	De
ذ	Žāl	ž	zet (dengan titik di atas)
ر	Rā'	r	Er
ز	Zai	z	Zet
س	Sin	s	Es
ص	Syin	sy	Es dan ye
ش	Šād	š	es (dengan titik di bawah)
ط	Ḍad	ḍ	de (dengan titik di bawah)
ظ	Ṭā'	ṭ	te (dengan titik di bawah)
ع	Ẓā'	ẓ	zet (dengan titik di bawah)
ف	‘Ain	‘	koma terbalik di atas
ق	Gain	g	Ge
ك	Fā'	f	Ef
گ	Qāf	q	Qi
ك	Kāf	k	Ka
ل	Lām	l	El
م	Mim	m	Em
ن	Nūn	n	En
و	Waw	w	W
ه	Hā'	h	Ha
ء	Hamzah	‘	Apostrof

ي	Ya	Y	Ye
---	----	---	----

B. Konsonan Rangkap karena syaddah ditulis Rangkap

متعددة عدة	Ditulis	Muta'addidah
	Ditulis	'iddah

C. Ta'marbūtah

Semua *Ta'marbūtah* ditulis dengan h, baik berada pada akhir kata tunggal ataupun berada di tengah penggabungan kata (kata yang dikutip oleh kata sandang “al”). Ketentuan ini tidak diperlukan bagi kata-kata Arab yang sudah terserap dalam bahasa Indonesia, seperti shalat, zakat, dan sebagainya kecuali dikehendaki kata aslinya.

حكمة	Ditulis	<i>Ḥikmah</i>
جزية	Ditulis	<i>Jizyah</i>
كرامة الأولياء	Ditulis	<i>Karāmah</i>
		<i>al-auliā'</i>

D. Vokal Pendek dan Penerapannya

◌َ	Fathah	Ditulis	<i>A</i>
◌ِ	Kasrah	Ditulis	<i>i</i>
◌ُ	Ḍammah	Ditulis	<i>u</i>

E. Vokal Panjang

1	Fathah + alif	Ditulis	<i>Jāhiliyyah</i>
2	جاهلية	Ditulis	<i>tansā</i>
3	Fathah + ya' mati	Ditulis	<i>karīm</i>
4	تنسى	Ditulis	<i>furūd</i>
	Kasrah + ya' mati		
	كريم		
	Ḍammah + wawu mati		
	فروض		

F. Vokal Rangkap

1	Fathah + ya mati بينكم	Ditulis	<i>Ai</i>
		Ditulis	<i>bainakum</i>
2	Dammah + wawumati قول	Ditulis	<i>au</i>
		Ditulis	<i>qaul</i>

G. Vokal Pendek Berurutan dalam Satu Kata yang Dipisahkan dengan Apostrof

أَنْتُمْ	Ditulis	<i>a'antum</i>
أَعَدَّتْ	Ditulis	<i>u'iddat</i>
لَنْ شَكَرْتُمْ	Ditulis	<i>la'in syakartum</i>

H. Kata sandang Alif + Lam

1. Bila diikuti huruf *Qomariyyah* maka ditulis dengan menggunakan huruf awal “al”

القرآن	Ditulis	<i>Al-Qur'ān</i>
القياس	Ditulis	<i>Al-Qiyās</i>

2. Bila diikuti oleh huruf *Syamsiyah* ditulis dengan huruf pertama *Syamsiyah* tersebut.

السماء	Ditulis	<i>As-Samā'</i>
الشمس	Ditulis	<i>Asy-Syams</i>

I. Penyusunan kata-kata dalam rangkaian kalimat

Ditulis menurut penulisannya

ذوي الفروض	Ditulis	<i>Zawi al-Furūd</i>
أهل السنة	Ditulis	<i>Ahl as-Sunnah</i>

KATA PENGANTAR

Alhamdulillah, Puji syukur kehadirat Allah SWT. yang senantiasa melimpahkan rahmat, taufiq, hidayah, dan inayyah-Nya kepada kita sekalian, sehingga pada kesempatan ini penulis dapat menyelesaikan penulisan skripsi dengan lancar dan sebaik-baiknya. Shalawat dan salam tak lupa penulis hadiahkan kepada nabi Muhammad SAW nabi akhir zaman yang membimbing umatnya di jalan yang diridho'i Allah SWT dan semoga kita mendapatkan syafaat nabi Muhammad SAW di *yaummul qiyamah*, aamiin.

Penyusunan skripsi merupakan rangkain akhir dari Program Studi Ekonomi Syariah Fakultas Ekonomi dan Bisnis Islam, UIN Sunan Kalijaga Yogyakarta. Meskipun penulis tidak dapatungkiri bahwa dalam penyusunan penelitian skripsi ini penulis masih banyak kekurangan, itu semata-mata karena keterbatasan penulis. Dalam penyusunan skripsi ini penulis sangat berterima kasih kepada berbagai pihak yang telah memberikan bimbingan dan dukungan baik berupa moral, materiil maupun spiritual sehingga penyusunan skripsi ini dapat terselesaikan.

Untuk itu perkenankan penulis menyampaikan terima kasih kepada:

1. Prof. Drs. KH. Yudian Wahyudi, M.A, Ph.D selaku Rektor Universitas Islam Negeri Sunan Kalijaga Yogyakarta
2. Dr. H. Syafiq Mahmadah Hanafi, S. Ag., M. Ag selaku Dekan Fakultas Ekonomi dan Bisnis Islam Universitas Islam Negeri Sunan Kalijaga Yogyakarta
3. Sunaryati, SE., M.Si., selaku ketua Program Studi Ekonomi Syariah Fakultas Ekonomi dan Bisnis Islam Universitas Islam Negeri Sunan Kalijaga Yogyakarta
4. Sunarsih, S.E., M.Si. selaku Dosen Penasehat Akademik yang selalu memberikan arahan, bimbingan kepada penulis selama menempuh pendidikan

5. Miftakhul Choiri, S.Sos.I., M.S.I selaku Dosen Pembimbing Skripsi yang senantiasa sabar mengarahkan dan membimbing penulis dari awal hingga akhir penulisan skripsi ini
6. Suluruh Dosen Fakultas Ekonomi dan Bisnis Islam UIN Sunan Kalijaga Yogyakarta yang telah memberikan pengetahuan dan wawasan untuk penulis selama menempuh pendidikan
7. Seluruh Staf Tata dan Usaha Fakultas Ekonomi dan Bisnis Islam UIN Sunan Kalijaga Yogyakarta
8. Keluargaku tercinta, Bapak Saliman dan Ibu Yuniati, kakakku Usman Arief yang selalu memberikan motivasi, semangat, dan dukungan sehingga skripsi ini dapat terselesaikan
9. BAPPEDA Kabupaten Gunungkidul, Badan Pusat Statistik (BPS) Kabupaten Gunungkidul yang telah membantu memberikan arahan sehingga penelitian ini dapat terselesaikan
10. Perangkat Desa serta warga di Kecamatan Saptosari Kabupaten Gunungkidul (Desa Kepek, Monggol, Jetis, Krambil sawit, Ngloro, Planjan dan Kanigoro) yang telah membantu proses kelancaran penelitian
11. Sahabat-sahabatku, Techa Dewi Meilinda, Rifdah Nuha N, Porseta Widhadari, Ireza Fatma M, Ivana Madarina sebagai sahabat sejak SMA hingga sekarang yang selalu mendukung dan memberikan motivasi
12. Sahabat-sahabatku, Dwi Martanti, Ana Rhomadlon, Afifah Nur Islami, Luthfi Rahmawati Nur H, Adinda Salsabila, Nugraheni Widyaningsih, Sri Runtiningsih yang selalu memberikan semangat dalam penulisan skripsi ini
13. Sahabat-sahabatku, Fathimah Azzahra, Nasya Aisya P, Endang Ratih S, dan teman-teman yang selalu membantu penulis dalam penulisan skripsi ini
14. Keluarga besar Ekonomi Syariah 2014 terutama ES B yang saling mendukung
15. Teman-teman Seperjuangan KKN 93 Klegung, Ngoro-ngoro, Patuk, Gunungkidul

16. Semua pihak yang telah berjasa, hingga terselesainya skripsi ini yang tidak mungkin penulis sebut satu persatu

Di samping itu penulis menyadari bahwa dalam penyusunan ini masih banyak kekurangan, sehingga kritik saran yang membangun dari pembaca akan sangat penulis hargai. Akhir kata, penulis berharap semoga penelitian ini dapat bermanfaat

Yogyakarta, 12 Februari 2018

Hormat saya,

Fitri Rahmawati

14810059



STATE ISLAMIC UNIVERSITY
SUNAN KALIJAGA
YOGYAKARTA

DAFTAR ISI

HALAMAM JUDUL	ii
HALAMAN PERSETUJUAN SKRIPSI	iii
HALAMAN PERNYATAAN KEASLIAN.....	iv
HALAMAN PERSETUJUAN PUBLIKASI.....	v
HALAMAN MOTTO.....	vi
HALAMAN PEREMBAHAN.....	vii
PEDOMAN TRANSLITERASI ARAB-LATIN	viii
KATA PENGANTAR	xi
DAFTAR ISI	xiv
DAFTAR TABEL	xvii
DAFTAR GAMBAR	xviii
DAFTAR LAMPIRAN	xix
ABSTRAK	xx
BAB I PENDAHULUAN	1
A. Latar Belakang	1
B. Rumusan Masalah	12
C. Tujuan dan Manfaat penelitian	13
D. Sistematika Pembahasan	14
BAB II LANDASAN TEORI	16
A. Landasan Teori	16
1. Pembangunan Ekonomi	16
2. Kemiskinan	17
a) Pengertian Kemiskinan	17
b) Jenis Kemiskinan	18
c) Ukuran Kemiskinan	19
d) Penyebab Kemiskinan	23
e) Kemiskinan Berdasarkan Karakteristik Rumah Tangga dan Individu	24
1. Demografis	24
A. Jumlah Tanggungan Keluarga	24
a. Jumlah Tanggungan Keluarga dan Kemiskinan	25
B. Umur	26
a. Umur dan Kemiskinan	27
2. Sosial	28
A. Pendidikan	28
a. Pendidikan dan Kemiskinan	28
3. Ekonomi	29
A. Jenis Pekerjaan	29
a. Jenis Pekerjaan dan Kemiskinan	29
2.1. Kemiskinan Perspektif Islam	30
3. Pertumbuhan Ekonomi	33
A. Pertumbuhan Ekonomi dan Kemiskinan	34
4. Teori Basis Ekonomi (<i>Economic Base Theory</i>)	34

5. Kebijakan Pembangunan	35
B. Telaah Pustaka	37
C. Kerangka Berfikir dan Pengembangan Hipotesis	46
BAB III METODE PENELITIAN.....	50
A. Jenis Penelitian	50
B. Sumber dan Jenis Data	50
C. Tempat dan Waktu Penelitian	51
D. Populasi dan Sampel	51
E. Definisi Operasional Variabel	53
F. Teknik Analisis Data	54
1. Pengujian Instrumen	54
2. Analisis Regresi Linear Berganda	55
a) Uji F (<i>F-test</i>)	56
b) R^2 (Koefisien Determinasi)	56
c) Pengujian Hipotesis dengan Uji t (<i>t-test</i>)	57
3. Uji Asumsi Klasik	58
a) Uji Normalitas	58
b) Uji Multikolinearitas	58
c) Uji Heteroskedastisitas	58
4. Analisis <i>Location Quotient</i> (LQ)	59
BAB IV HASIL PENELITIAN DAN PEMBAHASAN.....	61
A. Hasil Penelitian	61
1. Kondisi Geografis Kecamatan Saptosari	61
2. Kondisi Demografis Kecamatan Saptosari	62
3. Kondisi Sosial Kecamatan Saptosari	63
4. Kondisi Ekonomi	65
B. Deskripsi Data Penelitian	67
a) Pendapatan	68
b) Jumlah Tanggungan Keluarga	70
c) Umur	71
d) Pendidikan	72
e) Jenis Pekerjaan	73
C. Hasil Analisis Data	74
1. Analisis Regresi Linear Berganda	74
a) Uji F (<i>F-test</i>)	76
b) R^2 (Koefisien Determinasi)	77
c) Pengujian Hipotesis Dengan Uji t (<i>t-test</i>)	77
2. Uji Asumsi Klasik	79
a) Uji Normalitas	79
b) Uji Multikolinearitas	80
c) Uji Heteroskedastisitas	81
3. Analisis <i>Location Quotient</i> (LQ)	82
D. Pembahasan	83
BAB V PENUTUP.....	114
A. Kesimpulan	114
B. Saran	116

DAFTAR PUSTAKA	118
LAMPIRAN	



DAFTAR TABEL

Tabel 1.1	4
Tabel 1.2	10
Tabel 2.1	39
Tabel 3.1	53
Tabel 4.1	62
Tabel 4.2	64
Tabel 4.3	64
Tabel 4.4	65
Tabel 4.5	66
Tabel 4.6	67
Tabel 4.7	69
Tabel 4.8	70
Tabel 4.9	71
Tabel 4.10	72
Tabel 4.11	73
Tabel 4.12	74
Tabel 4.13	76
Tabel 4.14	77
Tabel 4.15	81
Tabel 4.16	82
Tabel 4.17	82
Tabel 4.18	83
Tabel 4.19	86
Tabel 4.20	95
Tabel 4.21	98
Tabel 4.22	100
Tabel 4.23	101

DAFTAR GAMBAR

Gambar 1.1 Presentase Penduduk Miskin di DIY	2
Gambar 1.2 Presentase Penduduk Miskin Kabupaten/Kota di Provinsi DIY	3
Gambar 1.2 Presentase Penduduk Miskin Kabupaten/Kota di Provinsi DIY	3
Gambar 2.1 Kerangka Pemikiran Penelitian	47
Gambar 4.1 Peta Kecamatan Saptosari, Kabupaten Gunungkidul	61
Gambar 4.2 Jumlah Penduduk Kecamatan Saptosari Menurut Kelompok Umur	63
Gambar 4.3 Distribusi Frekuensi Variabel Pendapatan	69
Gambar 4.4 Distribusi Frekuensi Variabel Jumlah Tanggungan Keluarga	70
Gambar 4.5 Distribusi Frekuensi Variabel Umur	71
Gambar 4.6 Distribusi Frekuensi Variabel Pendidikan	72
Gambar 4.7 Distribusi Frekuensi Variabel Jenis Pekerjaan	73
Gambar 4.8 Uji Normalitas	80
Gambar 4.9 Proporsi Realisasi Belanja Langsung Terhadap Anggaran Belanja Kabupaten Gunungkidul	99
Gambar 4.10 Hubungan Antara Jumlah Tanggungan Keluarga Dengan Pendapatan Rumah Tangga Miskin	104
Gambar 4.11 Hubungan Antara Umur Dengan Pendapatan Rumah Tangga Miskin	106
Gambar 4.12 Hubungan Antara Pendidikan Dengan Pendapatan Rumah Tangga Miskin	108
Gambar 4.13 Hubungan Antara Jenis Pekerjaan Dengan Pendapatan Rumah Tangga Miskin	110

DAFTAR LAMPIRAN

Lampiran I Kuesioner Penelitian

Lampiran II Data Penelitian

Lampiran III Hasil Regresi dan Perhitungan LQ

Lampiran IV Dokumentasi

Lampiran V Surat Izin Penelitian

Lampiran VI *Curriculum Vitae* (CV)



ABSTRACT

This research studies factors impact on poverty in Saptosari village, Gunung Kidul. I use PDRB data from 2010 to 2014 and questionnaires from 98 random respondents. The research models are multiple linear regressions and location quotient method. This research reveals that the number of family dependents, age, education, and type of works simultaneously significant to poverty. Furthermore, location quotient shows that agriculture sector particularly foods and fishery is the most important sector in Saptosari. The benefit of this research are firstly, to determine the effective policies to develop this area, and to create appropriate poverty alleviation programs.

Keyword : Poverty, location quotient, multiple regressions



ABSTRAK

Penelitian ini ingin menguji tentang faktor-faktor yang mempengaruhi kemiskinan di Kecamatan Saptosari Kabupaten Gunungkidul. Data yang digunakan adalah data PDRB dari tahun 2010 sampai dengan 2014 dan kuesioner kepada 98 responden secara acak. Model penelitian yang digunakan adalah metode regresi linier berganda dan *loqation quotient* (*LQ*). Hasil penelitian ini menunjukkan bahwa variable jumlah tanggungan keluarga, umur, pendidikan, dan jenis pekerjaan secara bersama-sama berpengaruh terhadap kemiskinan. Sedangkan hasil analisis menggunakan *loqation quotient* (*LQ*) menunjukkan bahwa sektor unggulan di Kecamatan Saptosari adalah sektor pertanian dengan sub-sektor tanaman bahan makanan dan perikanan. Hasil penelitian ini memiliki manfaat untuk menentukan arah kebijakan yang tepat untuk pengembangan potensi wilayah di Kecamatan Saptosari serta program penanggulangan kemiskinan di Kecamatan tersebut.

Kata Kunci : Kemiskinan, regresi linier berganda, *loqation quotient*

BAB I

PENDAHULUAN

A. Latar Belakang

Mayoritas penduduk dunia yang jumlahnya mendekati 7 miliar orang, hidup dalam keadaan yang kurang menguntungkan. Mereka mungkin tidak memiliki makanan dan tempat tinggal yang layak, khususnya jika mereka termasuk dalam sepertiga bagian termiskin dari penduduk dunia. Kondisi kesehatan mereka sering kali buruk, banyak dari mereka yang tidak bisa membaca atau menulis, menganggur, dan prospek untuk mencapai taraf hidup yang lebih baik sangat suram (Todaro, 2011: 2).

Kemiskinan dapat dilihat sebagai masalah multidimensi karena berkaitan dengan ketidakmampuan akses secara ekonomi, sosial, budaya, politik dan partisipasi dalam masyarakat. Dalam memahami masalah kemiskinan di Indonesia, perlu diperhatikan lokalitas yang ada di masing-masing daerah, dengan demikian kriteria kemiskinan, pendataan kemiskinan, penentuan sasaran, pemecahan masalah dan upaya-upaya penanggulangan kemiskinan dapat lebih objektif dan tepat sasaran (Rusdarti dan Sebayang, 2013: 1).

Indonesia terdiri dari beberapa pulau, salah satu diantaranya yaitu Pulau Jawa, hampir separuh penduduk miskin Indonesia hidup di Pulau Jawa. Kepala BPS Pusat, Wien Kusdiatmono, mengatakan angka kemiskinan paling banyak ada di Jawa, meski persentase rendah karena penduduknya banyak. “Kemiskinan yang ada di Pulau Jawa menunjukkan 6,90 juta orang ada di kota dan 8,07 juta orang di desa” (Tempo, 09 Oktober 2017).

Ketua Dewan Pertimbangan Presiden (Wantimpres) Sri Adiningsih mengatakan, Daerah Istimewa Yogyakarta (DIY) menjadi provinsi termiskin di Pulau Jawa. Angka kemiskinannya pada 2015 tercatat lebih tinggi dari nilai rata-rata nasional yang sebesar 11,13 persen (Okezone, 09 Oktober 2017). Berikut merupakan grafik perbandingan presentase penduduk miskin di Indonesia dan DIY tahun 2011-2016.

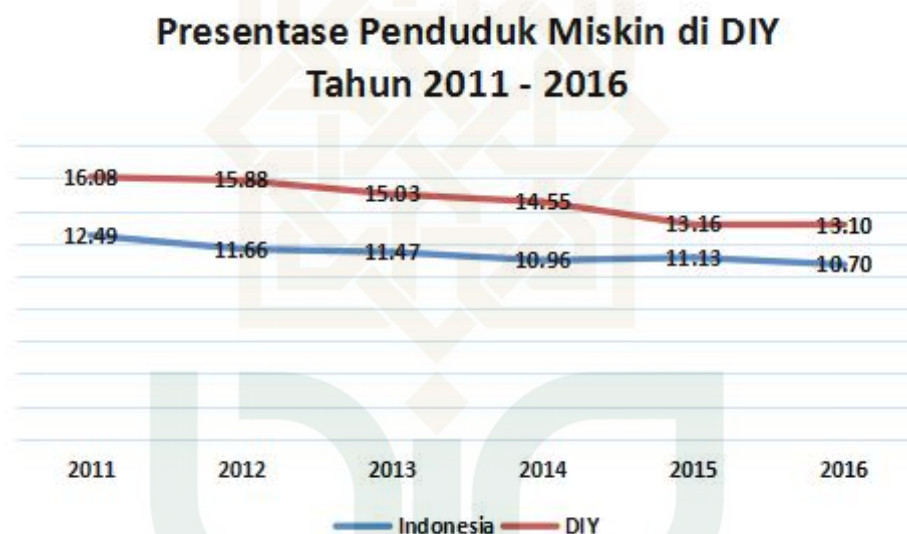

**Gambar 1.1 Presentase Penduduk Miskin di DIY
Tahun 2011-2016**

(Sumber: BPS 2017, data diolah)

Berdasarkan Gambar 1.1 terlihat bahwa setiap tahunnya presentase penduduk miskin di Indonesia cenderung mengalami penurunan, akan tetapi penurunannya belum terlalu besar. Pada tahun 2011-2014 cenderung terjadi penurunan presentase jumlah penduduk miskin yaitu pada tahun 2011 presentase penduduk miskin tercatat sebesar 12,49% kemudian pada tahun 2014 turun menjadi 10,96%. Meskipun pada tahun 2015 kembali mengalami kenaikan menjadi 11,13% dan mengalami penurunan menjadi 10,70% pada tahun 2016. Begitu pula dengan presentase penduduk miskin di Provinsi DIY juga mengalami penurunan setiap

tahunnya, presentase penduduk miskin pada tahun 2011 sebesar 16,08% menurun hingga menjadi 13,10% pada tahun 2016.

Hal tersebut perlu dicari faktor-faktor yang dapat mempengaruhi tingkat kemiskinan, sehingga dapat digunakan sebagai acuan dalam usaha mengatasi kemiskinan. Berdasarkan data yang diperoleh dari Badan Pusat Statistik, di Provinsi DIY presentase penduduk miskin terbanyak berada di Kabupaten Gunungkidul dan Kabupaten Kulonprogo.



**Gambar 1.2 Presentase Penduduk Miskin Kabupaten / Kota di Provinsi DIY
Tahun 2011-2016**

(Sumber: BPS Provinsi DIY 2017, data diolah)

Dari data di atas, presentase penduduk miskin di Kabupaten Gunungkidul dan Kulonprogo menduduki presentase tertinggi Kabupaten/Kota di Provinsi DIY, yaitu sebesar 23% dibandingkan rata-rata presentase penduduk miskin di Provinsi DIY sebesar 16%. Berdasarkan data BPS Provinsi DIY, selama tiga tahun terakhir (2013-2015) presentase penduduk miskin di Kabupaten Gunungkidul lebih tinggi dibandingkan dengan kabupaten Kulonprogo. Yaitu pada tahun 2013 presentase

penduduk miskin di Kabupaten Gunungkidul sebesar 21,70%, tahun 2014 sebesar 20,83% dan pada tahun 2015 sebesar 21,73%. Sementara di Kabupaten Kulonprogo presentase penduduk miskin pada tahun 2013 sebesar 21,39%, tahun 2014 sebesar 20,64%, dan pada tahun 2015 sebesar 21,4%.

Untuk mengukur kemiskinan, BPS menggunakan konsep kemampuan memenuhi kebutuhan dasar (*basic needs approach*). Dengan pendekatan ini, kemiskinan dipandang sebagai ketidakmampuan dari sisi ekonomi untuk memenuhi kebutuhan dasar makanan dan bukan makanan yang diukur dari sisi pengeluaran. Jadi, masyarakat miskin adalah masyarakat yang pengeluarannya (atau pendapatannya) berada di bawah garis kemiskinan (Haughton, 2012: 41).

Tabel 1.1
Garis Kemiskinan Kabupaten Gunungkidul
Tahun 2011-2016

Tahun	Penduduk Miskin (Jiwa)	Presentase Penduduk Miskin (%)	Garis Kemiskinan (Rp/Kapita/Bulan)
2011	157.100	23,03	220.479
2012	157.800	22,71	228.745
2013	152.400	21,70	238.438
2014	148.390	20,83	243.847
2015	155.000	21,73	250.630
2016	139.150	19,34	264.637

(Sumber: *BPS Gunungkidul 2017, data diolah*)

Berdasarkan tabel 1.1 dapat dilihat bahwa garis kemiskinan di Kabupaten Gunungkidul dari tahun ke tahun terus meningkat, pada tahun 2016 garis kemiskinan di Kabupaten Gunungkidul sebesar Rp. 264.637,00 per kapita per bulan sementara presentase dan jumlah penduduk miskin cenderung menurun.

Untuk mengidentifikasi indikator kemiskinan bisa dilihat survei

pengeluaran rumah tangga, antara lain pendidikan tertinggi yang ditamatkan, sektor pekerjaan utama kepala rumah tangga, kondisi perumahan, komposisi demografi (jumlah anggota rumah tangga, angka ketergantungan, umur, dan jenis kelamin kepala rumah tangga, jumlah anak dibawah 15 tahun) (Nasir, 2008).

Menurut Badan Pusat Statistik, jumlah penduduk di Kabupaten Gunungkidul terus mengalami kenaikan dari tahun ke tahun. Pada tahun 2011 jumlah penduduk di Kabupaten Gunungkidul sebanyak 682.670 jiwa sedangkan pada tahun 2015 menjadi 704.026 jiwa. Hal ini dapat menjadi potensi bagi suatu daerah apabila daerah tersebut mampu memanfaatkan sumber daya manusia yang ada. Menurut Sukirno (2006: 430), penduduk yang bertambah dari waktu ke waktu dapat menjadi pendorong maupun penghambat perkembangan ekonomi.

Dampak negatif dari pertumbuhan penduduk yang cepat yaitu diantaranya jumlah tanggungan keluarga semakin meningkat, hal ini menyebabkan beban setiap keluarga untuk membiayai tanggungannya semakin besar. Dengan demikian, keluarga yang jumlah tanggungannya besar cenderung menghadapi masalah kemiskinan, hal tersebut dikarenakan besarnya tanggungan tanpa pendapatan yang memadai akan membatasi kemampuan keluarga untuk menyediakan dana pendidikan untuk anak-anak (Sukirno, 2006). Dari penelitian yang dilakukan oleh Sa'diyah (2012), menemukan bahwa jumlah anggota keluarga berpengaruh signifikan negatif terhadap kemiskinan rumah tangga, artinya semakin besar jumlah anggota keluarga, maka akan semakin kecil pendapatan keluarga.

Tingkat perkembangan penduduk yang semakin cepat menyebabkan proporsi penduduk yang belum dewasa menjadi bertambah tinggi dan jumlah anggota keluarga menjadi bertambah besar. Hal tersebut akan berdampak pada pertambahan tenaga kerja, pertambahan tenaga kerja yang tidak diimbangi oleh pertambahan kesempatan kerja akan memicu permasalahan dalam pembangunan ekonomi yaitu pengangguran (Sukirno, 2006).

Jika dilihat dari struktur umur, maka dapat dikatakan bahwa Indonesia mempunyai penduduk dengan struktur umur muda. Umur 15 sampai 64 tahun termasuk orang-orang dalam umur kerja, sedangkan golongan anak-anak (di bawah 15 tahun) dan golongan tua (65 tahun ke atas) merupakan beban tanggungan penduduk yang bekerja (Arsyad, 2010: 339).

Dalam penelitiannya Putri (2013), umur merupakan variabel yang berpengaruh dominan terhadap pendapatan rumah tangga miskin. Umur produktif berkisar antara 15-64 tahun yang merupakan umur ideal bagi para pekerja. Di masa produktif, secara umum semakin bertambahnya umur maka pendapatan akan semakin meningkat, tergantung juga pada jenis pekerjaan yang dilakukan. Kekuatan fisik seseorang untuk melakukan aktivitas sangat erat kaitannya dengan umur karena bila umur seseorang telah melewati masa produktif, maka semakin menurun kekuatan fisiknya sehingga produktivitasnya pun menurun dan pendapatan juga ikut turun.

Kesehatan dan pendidikan adalah input (masukan) bagi fungsi produksi nasional dalam perannya sebagai komponen modal manusia (*human capital*), yang berarti investasi produktif dalam sumber daya manusia. Peningkatan

kesehatan dan pendidikan merupakan tujuan tersendiri yang penting dari upaya pembangunan (Todaro, 2011: 59). Salah satu aspek penting untuk melihat kinerja pembangunan adalah seberapa efektif penggunaan sumber-sumber daya yang ada sehingga lapangan kerja dapat menyerap angkatan kerja yang tersedia (Yacoub, 2012: 1).

Dalam penelitian yang dilakukan oleh Wijanarko (2013), variabel pendidikan memperlihatkan pengaruh yang signifikan dan positif terhadap penghasilan keluarga miskin. Hal ini menunjukkan bahwa pengaruh pendidikan adalah signifikan yang berarti semakin tinggi pendidikan seseorang maka akan meningkatkan penghasilan yang diperoleh. Keterbatasan penghasilan menyebabkan terbatasnya sumber daya yang cukup bagi rumah tangga miskin untuk meningkatkan kapasitasnya, sehingga akhirnya mereka pun tetap menjadi miskin. Pekerjaan-pekerjaan yang membutuhkan persyaratan akademik maupun persyaratan keterampilan khusus tidak bisa dilakukan oleh rumah tangga miskin karena keterbatasan mereka akan persyaratan yang diperlukan. Sektor-sektor informal yang tidak membutuhkan persyaratan tertentu dalam bidang pekerjaannya membuat penghasilan yang diterima pun tidak tetap dan tidak bisa terjamin akan peningkatan jumlah penghasilan dari waktu ke waktu (Khomasan, 2015: 49).

Dalam penelitian yang dilakukan oleh Dewa Murti Tarunagara (2016), variabel jenis pekerjaan berpengaruh negatif dan signifikan secara terhadap pendapatan rumah tangga miskin. Jenis pekerjaan seseorang sangat berpengaruh terhadap pendapatannya. Pada sektor pertanian tingkat upah minimum yang akan

diterima oleh pekerjaanya akan lebih rendah dibandingkan pada sektor lain. Mayoritas kepala rumah tangga miskin cenderung berkerja pada sektor pertanian baik pada sub sektor pertanian tanaman pangan, perkebunan maupun perikanan. Menteri Percepatan Pembangunan Daerah Tertinggal, Helmy Faishal Zaini, mengatakan, 183 kabupaten di Indonesia masuk dalam kategori daerah tertinggal. Indikator daerah yang masuk tertinggal salah satunya angka kemiskinan di daerah tersebut. Angka kemiskinan rata-rata nasional mencapai 11,6 persen. Sementara itu, angka kemiskinan di Kabupaten Gunungkidul mencapai 23 persen, sehingga ketika dilihat dari indikator tersebut, maka Kabupaten Gunungkidul dapat dikatakan masuk daerah tertinggal (Viva, 14 Oktober 2017).

Kepala Bidang Perencanaan, Badan Perencanaan Pembangunan Daerah (Bappeda) DIY Maman Suherman mengatakan berdasarkan data dari BPS, di DIY ada 15 kecamatan yang masuk kategori miskin. Sembilan di antaranya terletak di Gunungkidul antara lain Wonosari, Karangmojo, Playen, Semin, Ngawen, Patuk, Saptosari, Ponjong dan Nglipar (Harian Jogja, 15 Oktober 2017).

Kemiskinan adalah kurangnya kesejahteraan. Pendapat konvensional mengaitkan kesejahteraan terutama dengan kepemilikan barang, sehingga masyarakat miskin diartikan sebagai mereka yang tidak memiliki pendapatan atau konsumsi yang memadai untuk membuat mereka berada di atas ambang minimal kategori sejahtera. Pendekatan yang paling luas terhadap kesejahteraan (dan kemiskinan) berfokus pada kemampuan individu untuk menjalankan fungsinya dalam masyarakat. Masyarakat miskin sering kali tidak memiliki kemampuan pokok, mereka mungkin memiliki pendapatan atau pendidikan yang kurang

memadai, memiliki kondisi kesehatan yang buruk, merasa tidak berdaya atau tidak memiliki kebebasan politik (Haughton, 2012: 1).

Gunungkidul merupakan salah satu kabupaten di Provinsi DIY, Gunungkidul memiliki 18 Kecamatan, yaitu Panggang, Purwosari, Paliyan, Saptosari, Tepus, Tanjungsari, Rongkop, Girisubo, Semanu, Ponjong, Karangmojo, Wonosari, Playen, Patuk, Gedangsari, Nglipar, Ngawen, dan Semin.

Berdasarkan data yang diperoleh dari BAPPEDA Gunungkidul (2016), tingkat kemiskinan tertinggi salah satunya berada di Kecamatan Saptosari dengan jumlah rumah tangga dengan kondisi kesejahteraan sampai dengan 10% terendah di Indonesia atau yang biasanya disebut rumah tangga sangat miskin dengan jumlah 1.080 rumah tangga, kondisi kesejahteraan antara 11%-20% terendah di Indonesia atau yang biasanya disebut rumah tangga miskin dengan jumlah 1.306 rumah tangga, kemudian kondisi kesejahteraan antara 21%-30% terendah di Indonesia atau yang biasanya disebut rumah tangga hampir miskin dengan jumlah 2.336 rumah tangga, dan kondisi kesejahteraan antara 31%-40% terendah di Indonesia atau yang biasanya disebut rumah tangga rentan miskin dengan jumlah 1.726 rumah tangga.

Kecamatan Saptosari memiliki 7 Desa, yaitu Desa Krambilsawit, Desa Kanigoro, Desa Planjan, Desa Monggol, Desa Kepek, Desa Ngloro, dan Desa Jetis. Jumlah penduduk di Kecamatan Saptosari yaitu 35.722 jiwa dengan jumlah 9.764 rumah tangga di tahun 2015. Sementara di tahun 2016 jumlah penduduk sebesar 36.658 jiwa dengan 10.017 rumah tangga. Berikut merupakan data

berdasarkan jumlah rumah tangga menurut status kesejahteraan di Kabupaten Gunungkidul.

Tabel 1.2
Jumlah Rumah Tangga Menurut Status Kesejahteraan
Kabupaten Gunungkidul Tahun 2015

No.	Kecamatan	Jumlah Rumah Tangga (Kondisi Kesejahteraan)				Total
		10% (Sangat Miskin)	11%-20% (Miskin)	21%-31% (Hampir Miskin)	31%-40% (Rentan Miskin)	
1	Panggang	617	673	1,523	921	3,805
2	Purwosari	259	337	880	752	2,228
3	Paliyan	556	958	1,557	1,361	4,432
4	Saptosari	1,080	1,306	2,336	1,726	6,448
5	Tepus	851	1,040	1,919	1,507	5,317
6	Tanjungsari	765	1,188	1,623	1,308	4,884
7	Rongkop	457	640	1,694	1,382	4,172
8	Girisubo	509	721	1,217	1,000	3,447
9	Semanu	993	1,527	2,826	2,705	8,051
10	Ponjong	1,000	1,194	2,888	2,372	7,454
11	Karangmojo	542	1,064	2,275	2,198	6,079
12	Wonosari	626	994	2,546	2,513	6,679
13	Playen	512	1,280	2,195	2,403	6,390
14	Patuk	225	432	1,378	1,361	3,396
15	Gedangsari	863	1,209	2,788	2,207	7,067
16	Nglipar	797	1,467	1,576	1,636	5,476
17	Ngawen	467	752	1,636	1,497	4,352
18	Semin	894	1,261	2,846	2,538	7,539
Kab. Gunungkidul		12,013	18,043	35,703	31,458	97,217

(Sumber: BAPPEDA Gunungkidul, 2017)

Dari data yang di atas, jumlah rumah tangga dengan kondisi kesejahteraan 10% (sangat miskin) paling banyak dibanding kecamatan lain di Kabupaten Gunungkidul yakni berada di Kecamatan Saptosari yaitu sebanyak 1.080 rumah tangga. Menurut TNP2K (Tim Nasional Percepatan Penanggulangan Kemiskinan), Cakupan dari 40% penduduk dengan kondisi sosial ekonomi terendah dirasa

cukup untuk memenuhi kebutuhan penargetan program perlindungan sosial dan penanggulangan kemiskinan.

Pertumbuhan ekonomi dan kemiskinan merupakan indikator penting untuk melihat keberhasilan pembangunan suatu negara. Pertumbuhan ekonomi mengukur prestasi dari perkembangan suatu perekonomian, pengukuran akan kemajuan sebuah perekonomian memerlukan alat ukur yang tepat, berupa alat pengukur pertumbuhan ekonomi antara lain yaitu Produk Domestik Bruto (PDB) atau di tingkat regional disebut dengan Produk Domestik Regional Bruto (PDRB) yaitu jumlah barang atau jasa yang dihasilkan oleh suatu perekonomian dalam jangka waktu satu tahun dan dinyatakan dalam harga pasar (Supartoyo dkk, 2013). Setiap negara akan berusaha keras untuk mencapai pertumbuhan ekonomi yang optimal dan menurunkan angka kemiskinan. Di banyak negara di dunia syarat utama bagi terciptanya penurunan kemiskinan adalah pertumbuhan ekonomi (Jonaidi, 2012: 141).

Pandangan bahwa pertumbuhan ekonomi dapat mengurangi kemiskinan awalnya didasari pada teori *trickle down effect* yang menyebutkan adanya bagian yang menetes ke bawah dari kelompok kaya ke kelompok miskin. Pertumbuhan ekonomi yang tinggi akan meningkatkan kapasitas perekonomian, menciptakan lapangan kerja baru, meningkatkan pendapatan per kapita (berarti mengurangi kemiskinan), menaikkan permintaan dan penawaran, dan seterusnya berputar mengikuti mekanisme perekonomian (Maipita, 2014: 62).

Faktor penentu utama pertumbuhan ekonomi suatu daerah berhubungan langsung dengan permintaan akan barang dan jasa dari luar daerah (Arsyad, 2010:

376). Menurut Richardson, analisis basis ekonomi adalah berkenaan dengan identifikasi pendapatan basis, Bertambah banyaknya kegiatan basis dalam suatu wilayah akan menambah arus pendapatan ke dalam wilayah yang bersangkutan, yang selanjutnya menambah permintaan terhadap barang atau jasa di dalam wilayah tersebut.

Dalam RPJMD Kabupaten Gunungkidul tahun 2016-2021 disampaikan beberapa masalah terkait dengan pembangunan yang ada di Kabupaten Gunungkidul yaitu diantaranya angka kemiskinan masih cukup tinggi, masih adanya anak putus sekolah, pendidikan dan pelatihan keterampilan yang dilaksanakan belum semua sesuai dengan kebutuhan pasar kerja, meningkatnya usia harapan hidup mengakibatkan bertambahnya penduduk usia lanjut yang perlu mendapatkan pelayanan, meningkatnya angka pertumbuhan penduduk, dan daya dukung terhadap peluang investasi unggulan belum siap. Berdasarkan latar belakang di atas, penting untuk mengetahui faktor-faktor yang mempengaruhi kemiskinan di Kabupaten Gunungkidul. Untuk itu penulis ingin melakukan penelitian lebih lanjut mengenai **“Analisis Kebijakan Pembangunan Melalui Determinan Kemiskinan dan Potensi Wilayah di Kabupaten Gunungkidul (Studi Kasus Kecamatan Saptosari, Kabupaten Gunungkidul)”**.

B. Rumusan Masalah

Dari latar belakang yang telah diuraikan sebelumnya maka rumusan masalah dalam penelitian ini adalah sebagai berikut:

1. Bagaimana pengaruh jumlah tanggungan keluarga terhadap tingkat kemiskinan di Kecamatan Saptosari, Kabupaten Gunungkidul?
2. Bagaimana pengaruh umur terhadap tingkat kemiskinan di Kecamatan Saptosari, Kabupaten Gunungkidul?
3. Bagaimana pengaruh pendidikan terhadap tingkat kemiskinan di Kecamatan Saptosari, Kabupaten Gunungkidul?
4. Bagaimana pengaruh jenis pekerjaan terhadap tingkat kemiskinan di Kecamatan Saptosari, Kabupaten Gunungkidul?
5. Sektor apa saja yang termasuk sektor unggulan yang dapat dioptimalkan sebagai penunjang perekonomian di Kecamatan Saptosari?

C. Tujuan dan Manfaat Penelitian

Berdasarkan rumusan masalah di atas, maka tujuan dari penelitian ini adalah untuk:

1. Mengetahui pengaruh jumlah tanggungan keluarga terhadap tingkat kemiskinan di Kecamatan Saptosari, Kabupaten Gunungkidul.
2. Mengetahui pengaruh umur terhadap tingkat kemiskinan di Kecamatan Saptosari, Kabupaten Gunungkidul.
3. Mengetahui pengaruh pendidikan terhadap tingkat kemiskinan di Kecamatan Saptosari, Kabupaten Gunungkidul.
4. Mengetahui pengaruh jenis pekerjaan terhadap tingkat kemiskinan di Kecamatan Saptosari, Kabupaten Gunungkidul.

5. Mengetahui sektor unggulan yang ada di Kecamatan Saptosari sebagai pertimbangan prioritas pengembangan perekonomian di Kecamatan Saptosari sebagai salah satu strategi untuk mengurangi angka kemiskinan.

Keberadaan penelitian ini diharapkan dapat memberikan manfaat bagi berbagai pihak yang berkepentingan, manfaat yang diharapkan dari penelitian ini diantaranya adalah:

1. Penelitian ini diharapkan mampu memberikan informasi yang berguna dalam memahami faktor-faktor yang mempengaruhi tingkat kemiskinan. Sehingga dapat menjadi masukan dalam menyusun kebijakan untuk mengurangi jumlah penduduk miskin.
2. Menambah pengetahuan serta pemahaman penulis mengenai faktor-faktor yang mempengaruhi tingkat kemiskinan di Kecamatan Saptosari, Kabupaten Gunungkidul.
3. Dapat Bermanfaat bagi peneliti selanjutnya sehingga dapat menjadi bahan acuan dan bahan pertimbangan dengan mengungkap secara empiris faktor-faktor yang mempengaruhi tingkat kemiskinan.

D. Sistematika Pembahasan

Sistematika pembahasan dalam penelitian ini dibagi menjadi lima bab utama. Bab utama tersebut akan disajikan secara berurutan dengan sistematika penulisan sebagai berikut:

BAB I Pendahuluan

Bab ini menjelaskan mengenai latar belakang penelitian melalui penggambaran isu atau fenomena yang sedang terjadi terkait dengan tingkat kemiskinan di Kabupaten Gunungkidul, rumusan masalah, tujuan dan manfaat penelitian, serta sistematika pembahasan.

BAB II Landasan Teori dan Pengembangan Hipotesis

Bab ini berisi teori yang digunakan untuk mendukung rumusan masalah yang diuraikan dalam penelitian terdahulu, kerangka pemikiran, dan pengembangan hipotesis.

BAB III Metode Penelitian

Bab ini berisi tentang metode penelitian yang akan dilakukan oleh penulis, yakni menjelaskan tentang sumber-sumber data dan analisisnya untuk menjawab permasalahan yang ada dengan metode yang sesuai.

BAB IV Analisis dan Pembahasan

Bab ini menjelaskan tentang deskripsi objek penelitian, hasil analisis data serta pembahasan secara mendalam mengenai hasil dan temuan beserta implikasinya.

BAB V Penutup

Bab ini berisikan kesimpulan dari hasil penelitian yang dilakukan oleh penulis, keterbatasan dan saran yang terkait dengan penelitian.

BAB V

PENUTUP

A. Kesimpulan

Berdasarkan penelitian dan pembahasan yang telah dilakukan, maka dapat disimpulkan bahwa hasil penelitian sebagai berikut:

1. Variabel jumlah tanggungan keluarga berpengaruh positif dan signifikan terhadap pendapatan rumah tangga miskin di Kecamatan Saptosari. Hal tersebut berarti apabila jumlah tanggungan keluarga berkurang maka pendapatan rumah tangga juga akan berkurang, begitu juga sebaliknya. Hal ini dikarenakan tanggungan keluarga juga ikut mencari pekerjaan untuk membantu meringankan beban keluarganya dalam memenuhi kebutuhan sehari-hari, selain itu juga karena distribusi umur di Kecamatan Saptosari didominasi oleh usia lanjut.
2. Variabel umur berpengaruh positif akan tetapi tidak signifikan terhadap pendapatan rumah tangga miskin di Kecamatan Saptosari. Hal ini dikarenakan mayoritas penduduk di Kecamatan Saptosari adalah penduduk berusia lanjut (65 tahun ke atas) dimana hal tersebut termasuk dalam golongan penduduk yang non produktif untuk bekerja.
3. Variabel pendidikan berpengaruh positif dan signifikan terhadap pendapatan rumah tangga miskin di Kecamatan Saptosari. Hal tersebut menunjukkan semakin tinggi pendidikan maka pendapatan yang diperoleh juga semakin tinggi. Hal dikarenakan pendidikan merupakan *human capital* yang mampu

meningkatkan kualitas hidup seseorang untuk mencari pekerjaan yang lebih baik sehingga mampu untuk memenuhi kebutuhan hidup.

4. Variabel jenis pekerjaan berpengaruh negatif dan signifikan terhadap rumah tangga miskin di Kecamatan Saptosari. Hal ini menunjukkan bahwa untuk memenuhi kebutuhan pokok maka setiap orang akan berusaha untuk mencari pekerjaan untuk mendapatkan pendapatan, jenis pekerjaan utama dalam rumah tangga merupakan faktor penentu besarnya pendapatan yang diterima oleh rumah tangga. Dalam penelitian ini dihasilkan bahwa pendapatan di sektor pertanian lebih rendah daripada pendapatan di luar sektor pertanian. Hal ini disebabkan karena pekerjaan di sektor pertanian hanya mengandalkan musim dan juga banyak hambatan seperti gagal panen, terserang hama, dan lain sebagainya.
5. Variabel jumlah tanggungan keluarga, umur, pendidikan dan jenis pekerjaan secara simultan berpengaruh signifikan terhadap pendapatan rumah tangga miskin di Kecamatan Saptosari.
6. Potensi wilayah di Kecamatan Saptosari adalah Sektor Pertanian dengan sub sektor perikanan dan tanaman bahan makanan. Hal ini dikarenakan wilayah Kecamatan Saptosari mayoritas ditanami oleh tanaman jagung dan palawija.
7. Kebijakan pemerintah daerah Kabupaten Gunungkidul untuk mengurangi angka kemiskinan tertulis dalam RPJMD Kabupaten Gunungkidul Tahun 2016-2021 pada misi kedua. Ada beberapa program yang pemerintah lakukan untuk mengatasi masalah tersebut. Selain itu untuk mengembangkan potensi wilayah yang ada, ada beberapa program yang pemerintah daerah lakukan

8. sebagaimana tertulis dalam misi kelima RPJMD Kabupaten Gunungkidul Tahun 2016-2021.
9. Program penanggulangan kemiskinan yang dilakukan oleh TNP2K (Tim Nasional Percepatan Penanggulangan Kemiskinan) di Kecamatan Saptosari telah diterima oleh masyarakat yang bersangkutan. Hal ini menunjukkan bahwa program yang dijalankan dapat terealisasi sehingga manfaatnya dapat langsung dirasakan oleh masyarakat yang bersangkutan.

B. Saran

Berdasarkan simpulan yang telah diuraikan, maka dapat diajukan saran sebagai berikut:

1. Melihat struktur umur di Kecamatan Saptosari yang lebih didominasi oleh penduduk lanjut usia, akan lebih baik jika pemerintah juga memberikan perhatian terhadap penduduk yang berusia lanjut, karena di usianya yang renta mereka masih mencari nafkah untuk membantu keluarganya agar mampu memenuhi kebutuhan hidup sehari-harinya.
2. Pemerintah sebaiknya memberikan bantuan modal yang lebih spesifikasi dan lebih merata kepada rumah tangga miskin, sehingga dapat digunakan untuk meningkatkan pendapatan maupun digunakan sebagai bentuk usaha untuk merintis pekerjaan maupun usaha untuk meningkatkan kualitas diri agar mampu memiliki pekerjaan yang lebih baik dari sebelumnya.

3. Perlu adanya program pengembangan potensi wilayah yang lebih signifikan, karena dengan adanya potensi tersebut diharapkan mampu meningkatkan pertumbuhan ekonomi dan kesejahteraan masyarakat di wilayah tersebut.



DAFTAR PUSTAKA

- Arif, M. Nur Rianto Al. 2010. *Teori Makroekonomi Islam: Konsep, Teori, dan Analisis*, Bandung: Alfabeta
- Arikunto, Suharsimi. 2013. *Prosedur Penelitian: Suatu Pendekatan Praktik*. Jakarta: Rineka Cipta
- Amnesti, Dance. 2013. Analisis Faktor-Faktor Yang Berpengaruh Terhadap Pendapatan Perempuan Pada Keluarga Miskin di Kelurahan Kapal Kecamatan Mengwi Kabupaten Badung. *E-Jurnal Ekonomi dan Bisnis*, Vol. 02, No. 01
- Arsyad, Lincolin. 2010. *Ekonomi Pembangunan*. Yogyakarta: STIM YKPN. Edisi 5
- Badan Pusat Statistik. Jumlah, Presentase dan Garis Kemiskinan di Kab. Gunungkidul, 2008-2014 (<https://gunungkidulkab.bps.go.id/linkTabelStatis/view/id/8>)
- Badan Pusat Statistik. Presentase Penduduk Miskin Menurut Provinsi Tahun 2007-2017 (<https://www.bps.go.id/linkTableDinamis/view/id/1219>)
- Badan Pusat Statistik Provinsi DIY. Presentase Penduduk Miskin (<http://yogyakarta.bps.go.id/linkTableDinamis/view/id/28>)
- BAPPEDA Kabupaten Gunungkidul. 2016. *Buku Saku Strategi Penanggulangan Kemiskinan*. Tidak dipublikasikan.
- Ghozali, Imam. 2011. *Aplikasi Analisis Multivariate Dengan Program IBM SPSS 19*. Semarang: Badan Penerbit Universitas Diponegoro
- Gujarati, D. 2009. *Basic Econometrics*. Mc. Graw Hill Inc. New York
- Hakim, Abdul. 2010. *Ekonomi Pembangunan*. Yogyakarta: Ekonisia
- Huda, Nurul. 2008. *Ekonomi Makro Islam*, Jakarta: Kencana.
- Huda, Nurul. 2015. *Ekonomi Pembangunan Islam*, Jakarta: Prenadamedia.
- <https://economy.okezone.com/read/2016/07/19/320/1441413/yogyakarta-termiskin-di-pulau-jawa>. Diakses pada tanggal 09 Oktober 2017. Pukul 19.48 WIB
- <http://www.harianjogja.com/baca/2016/03/23/kesejahteraan-rakyat-9-kecamatan-masuk-kategori-daerah-miskin-703457>. Diakses pada tanggal 15 Oktober 2017. Pukul 00.44 WIB
- <https://nasional.tempo.co/read/788445/jumlah-penduduk-miskin-di-perkotaan-jawa-tengah-meningkat>. Diakses pada tanggal 09 Oktober 2017. Pukul 19.52 WIB
- <http://www.viva.co.id/berita/nasional/445771-gunungkidul-layak-dikategorikan-daerah-tertinggal>. Diakses pada tanggal 14 Oktober 2017. Pukul 20.36 WIB

- Haughton, Jonathan. 2012. *Pedoman Tentang Kemiskinan dan Ketimpangan*. Jakarta: Salemba Empat.
- Irawan, 1993. *Ekonomi Pembangunan Edisi Keenam*, Yogyakarta: BPFE
- Jauhariyah, Nur Anim. 2015. Kebijakan Pengentasan Kemiskinan Melalui Kajian Potensi Sektor Basis di Kabupaten Banyuwangi. *Darussalam: Jurnal Pendidikan, Komunikasi, dan Pemikiran Hukum Islam*. Vol. 7, No. 1
- Jonaiddi, Arius. 2012. Analisis Pertumbuhan Ekonomi dan Kemiskinan di Indonesia, *Jurnal Kajian Ekonomi*, Vol. 1, No. 1.
- Khomsan, Ali. 2015. *Indikator Kemiskinan dan Misklasifikasi Orang Miskin*. Jakarta: Yayasan Pustaka Obor Indonesia
- Kuncoro, Mudrajad. 2012. *Perencanaan Daerah: Bagaimana Membangun Ekonomi Lokal, Kota, dan Kawasan*. Jakarta: Salemba
- Kushendi. 2007. *Perekonomian Indonesia*, Jakarta: Universitas Terbuka.
- Maipita, Indra. 2014. *Mengukur Kemiskinan dan Distribusi Pendapatan*. Yogyakarta: UPP STIM YKPN
- Maulana, Ibnu Abdi. 2013. *Analisis Pengaruh Keterampilan, Jumlah Tanggungan Keluarga, Pendapatan, dan Pendidikan Terhadap Keluarga Miskin di Desa Sumbergondo, Kecamatan Glenmore Kabupaten Banyuwangi*. Skripsi: Universitas Jember
- Mansuri. 2016. *Modul Praktikum Eviews Analisis Regresi Linear Berganda Menggunakan Eviews*. Jakarta: Fakultas Ekonomi Universitas Borobudur
- Mulyadi S. 2012. *Ekonomi Sumber Daya Manusia: Dalam Perspektif Pembangunan*. Jakarta: Rajawali pers
- Putri, Arya Dwiandana, dkk. 2013. Pengaruh Umur, Pendidikan, Pekerjaan Terhadap Pendapatan Rumah Tangga Miskin di Desa Bebandem. *E-Jurnal Ekonomi Pembangunan Universitas Udayana*. Vol. 2, No. 4
- Richardson, Harry W. 1977. *Dasar-Dasar Ilmu Ekonomi Regional Program Perencanaan Nasional*. Lembaga Penerbit Fakultas Ekonomi Universitas Ekonomi.
- Rusdarti, Sebayang, Lesta Karolina. 2013. Faktor-Faktor Yang Mempengaruhi Tingkat Kemiskinan di Provinsi Jawa Tengah, *Jurnal Economia Universitas Negeri Semarang*, Vol. 9, No. 1.
- Rahman. Abd. 2015. Analisis Keunggulan Kompetitif dan Strategi Penanggulangan Kemiskinan di Kabupaten Banyuwangi. *Darussalam: Jurnal Pendidikan, Komunikasi, dan Pemikiran Hukum Islam*. Vol. 6, No. 2

- Sanusi, Anwar. 2011. *Metodologi Penelitian Bisnis: Disertai Contoh Proposal Penelitian Bidang Ilmu Ekonomi dan Manajemen*. Jakarta: Salembia Empat
- Sa'diyah, Yufi Halimah, dkk. 2012. Analisis Kemiskinan Rumah Tangga Melalui Faktor-Faktor Yang Mempengaruhinya di Kecamatan Tugu Kota Semarang. *Diponegoro Journal of Economics*. Vol.1, No.1
- Shihab, Muhammad Quraish. 1996. *Wawasan Al Qur'an: Tafsir Maudhu'i Atas Berbagai Persoalan Umat*. Bandung: Mizan
- Sudjana. 2005. *Metode Statistika Edisi 6*. Bandung: Tarsito
- Sugiyono. 2014. *Metod Penelitian Kuantitatif, Kualitatif, dan RnD*. Bandung: Alfabeta
- Sukirno, Sadono. 2006. *Ekonomi Pembangunan: Proses Masalah, dan Dasar Kebijakan*, Jakarta: Kencana.
- Sukirno, Sadono. 2006. *Makroekonomi Teori Pengantar*, Jakarta: PT Raja Grafindo Persada.
- Supartoyo, Yesi Hendiani, dkk. 2013. The Economic Growth and The Regional Characteristics: The Case of Indonesia. *Buletin Ekonomi Moneter dan Perbankan*.
- Sutanto, Cindy Novelia. 2017. *Faktor-Faktor Yang Mempengaruhi Pendapatan Kepala Keluarga Wanita Miskin di Kecamatan Tamalate Kota Makassar*. Skripsi: Universitas Hasannudin
- Tarunagara, Dewa Murti. 2016. *Faktot-Faktor Yang Mempengaruhi Pendapatan Keluarga Miskin di Kecamatan Maesan Kabupaten Bondowoso*. Skripsi: Universitas Jember
- Tarigan, Robinson. 2005. *Ekonomi Regional: Teori dan Aplikasi. Edisi Revisi*. Jakarta: Bumi Aksara
- Todaro, Michael P. 1995. *Ekonomi Untuk Negara Berkembang: Sebuah Pengantar Tentang Prinsip-Prinsip, Masalah dan Kebijakan Pembangunan*. Bumi Aksara
- Todaro, Michael P. 2011. *Pembangunan Ekonomi*, Jakarta: Erlangga.
- Wargadinata, H. Wildana. 2011. *Islam dan Pengentasan Kemiskinan*. Malang: UIN Malang Pess
- Wijanarko, Vendi. 2013. *Faktor-Faktor Yang Mempengaruhi Kemiskinan di Kecamatan Jelbuk Kabupaten Jember*. Skripsi: Universitas Jember
- Yacoub, Yarlina. 2012. Pengaruh Tingkat Pengangguran Terhadap Tingkat Kemiskinan Kabupaten/Kota di Provinsi Kalimantan Barat, *Jurnal EKSOS Universitas Tanjungpura*, Vol. 8, No. 3.

Zainullah, Mochamad. 2015. *Faktor-Faktor Yang Mempengaruhi Tingkat Kemiskinan Di Desa Tempurejo Kabupaten Jember*. Skripsi: Universitas Jember

Zakaria, Alifian Alrozaq. 2015. *Faktor Yang Mempengaruhi Penghasilan Keluarga Miskin di Kecamatan Sukowono Kabupaten Jember*. Skripsi: Universitas Jember





LAMPIRAN 1

KUESIONER PENELITIAN

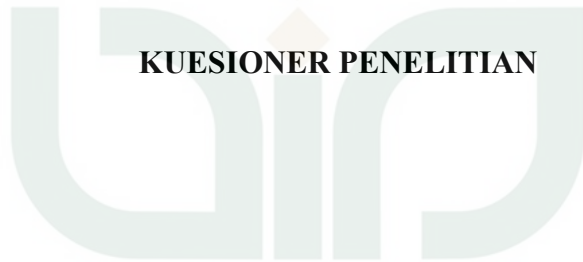

STATE ISLAMIC UNIVERSITY
SUNAN KALIJAGA
YOGYAKARTA

KUESIONER PENELITIAN



ANALISIS KEBIJAKAN PEMBANGUNAN MELALUI DETERMINAN KEMISKINAN DAN POTENSI WILAYAH DI KABUPATEN GUNUNGKIDUL (Studi Kasus Kecamatan Saptosari, Kabupaten Gunungkidul)

Petunjuk Pengisian :

- a. Memohon dengan hormat bantuan dan kesediaan saudara untuk menjawab seluruh pertanyaan yang ada.
- b. Mohon menjawab pertanyaan dengan jujur dan sesuai dengan hati nurani dan kondisi yang ada.
- c. Kerahasiaan identitas akan dijamin sepenuhnya oleh peneliti dan pengisian kuesioner ini murni hanya untuk kepentingan penelitian skripsi semata.
- d. Mohon ikuti petunjuk pengisian pada setiap jenis pertanyaan.

Tanggal : / / 20

No. Responden :

Pertanyaan :

1. Berapa usia anda?

Jawab: Tahun

2. Apa pendidikan terakhir anda?

Jawab: (pilih salah satu)

- a. Tidak Sekolah
- b. Tidak Tamat SD (sampai kelas)
- c. Tamat SD
- d. Tidak Tamat SLTP (sampai kelas)
- e. Tamat SLTP
- f. Tidak Tamat SLTA (sampai kelas)
- g. Tamat SLTA
- h. Tamat Program Diploma 1
- i. Tamat Program Diploma 2
- j. Tamat Program Diploma 3
- k. Tamat Program S-1

1. > Tamat Program S-1
3. Berapa jumlah anggota keluarga anda?
Jawab :
4. Berapa jumlah tanggungan keluarga anda saat ini?
Jawab :
5. Apa pekerjaan utama anda?
Jawab :
6. Berapa pendapatan anda?
Jawab :

Sehari	Seminggu	Sebulan
Rp.	Rp.	Rp.

7. Berapa pengeluaran untuk kebutuhan keluarga anda per bulan?
(pengeluaran untuk makanan)
Jawab:
8. Berapa pengeluaran untuk kebutuhan keluarga anda per bulan?
(pengeluaran untuk non makanan, seperti sandang, papan, listrik, dll)
Jawab:
9. Apakah anda mendapatkan bantuan dari pemerintah dalam memenuhi kesejahteraan keluarga?
Jawab : (Ya/Tidak)
10. Jika iya, apa saja bantuan dari pemerintah yang pernah anda dapatkan?
Jawab :
 - a.
 - b.
 - c.
 - d.
 - e.
 - f.

TERIMA KASIH ATAS KESEDIAAN ANDA MENGISI ANGKET INI



LAMPIRAN II
DATA PENELITIAN



STATE ISLAMIC UNIVERSITY
SUNAN KALIJAGA
YOGYAKARTA

No Responden	Pendapatan	Jumlah Tanggungan Keluarga	Umur	Pendidikan	Jenis Pekerjaan
01	480000	5	52	0	1
02	360000	4	45	0	0
03	100000	2	47	0	0
04	500000	5	51	0	1
05	150000	2	40	0	0
06	250000	2	32	0	0
07	240000	5	65	0	0
08	450000	4	32	1	1
09	450000	3	38	1	1
10	400000	3	67	0	0
11	500000	5	65	1	1
12	400000	3	47	1	1
13	200000	2	21	0	0
14	200000	2	45	0	0
15	300000	2	51	1	0
16	400000	2	26	1	1
17	300000	4	47	0	0
18	350000	3	32	0	0
19	400000	2	62	1	1
20	130000	2	40	0	0
21	120000	4	60	0	0
22	300000	2	74	0	0
23	240000	3	49	0	0
24	250000	2	52	0	0
25	200000	3	45	0	0
26	350000	4	44	0	0
27	200000	4	54	0	0
28	250000	2	46	0	0
29	416000	5	53	0	1
30	500000	6	46	0	1
31	300000	5	41	1	0

32	100000	36	0	0	1
33	500000	28	1	1	6
34	200000	40	0	0	3
35	260000	37	0	0	5
36	200000	40	0	0	2
37	500000	52	1	1	7
38	500000	34	1	1	4
39	500000	45	1	1	5
40	350000	44	0	0	3
41	280000	45	0	0	4
42	350000	34	0	1	4
43	300000	46	0	1	3
44	350000	34	0	1	3
45	125000	66	0	0	2
46	300000	38	0	1	4
47	150000	37	0	0	2
48	250000	33	0	0	3
49	120000	43	0	0	3
50	240000	45	0	0	4
51	240000	41	0	0	3
52	100000	87	0	0	2
53	120000	42	0	0	2
54	200000	48	0	0	2
55	200000	63	0	0	2
56	125000	57	0	0	3
57	500000	34	1	1	6
58	125000	40	0	0	2
59	500000	39	1	1	6
60	200000	43	0	0	5
61	150000	47	0	1	3
62	300000	37	1	0	5
63	375000	31	0	1	3
64	250000	60	0	0	2
65	400000	51	1	1	3

66	170000	46	0	0	4
67	150000	53	0	0	3
68	330000	52	0	0	2
69	160000	50	0	0	3
70	120000	50	0	0	1
71	100000	48	0	0	4
72	90000	63	0	0	3
73	80000	67	0	0	2
74	200000	57	0	1	3
75	520000	56	1	1	4
76	120000	49	0	0	5
77	200000	49	0	0	3
78	144000	63	0	0	2
79	170000	50	0	0	4
80	375000	52	0	1	3
81	150000	55	0	0	3
82	200000	49	0	0	3
83	280000	34	0	0	4
84	200000	69	0	0	1
85	400000	69	0	1	2
86	400000	80	0	1	2
87	400000	66	0	1	2
88	300000	82	0	0	2
89	200000	69	0	0	2
90	500000	28	1	1	2
91	500000	37	1	1	5
92	500000	73	0	1	6
93	500000	74	0	1	4
94	400000	70	0	1	3
95	200000	69	0	0	1
96	450000	106	0	1	1
97	200000	74	0	0	1
98	250000	68	0	0	2

Data Penelitian (Setelah Logaritma)

No Responden	Pendapatan	Jumlah Tanggungan Keluarga	Umur	Pendidikan	Jenis Pekerjaan
01	13.08154138	1.609437912	3.951243719	0	0
02	12.79385931	1.386294361	3.80666249	0	1
03	11.51292546	0.693147181	3.850147602	0	1
04	13.12236338	1.609437912	3.931825633	0	0
05	11.91839057	0.693147181	3.688879454	0	1
06	12.4292162	0.693147181	3.465735903	0	1
07	12.3883942	1.609437912	4.17438727	0	1
08	13.01700286	1.386294361	3.465735903	1	0
09	13.01700286	1.098612289	3.63758616	1	0
10	12.89921983	1.098612289	4.204692619	0	1
11	13.12236338	1.609437912	4.17438727	1	0
12	12.89921983	1.098612289	3.850147602	1	0
13	12.20607265	0.693147181	3.044522438	0	1
14	12.20607265	0.693147181	3.80666249	0	1
15	12.61153775	0.693147181	3.931825633	1	1
16	12.89921983	0.693147181	3.258096538	1	0
17	12.61153775	1.386294361	3.850147602	0	1
18	12.76568843	1.098612289	3.465735903	0	1
19	12.89921983	0.693147181	4.127134385	1	0
20	11.77528973	0.693147181	3.688879454	0	1
21	11.69524702	1.386294361	4.094344562	0	1
22	12.61153775	0.693147181	4.304065093	0	1
23	12.3883942	1.098612289	3.891820298	0	1
24	12.4292162	0.693147181	3.951243719	0	1
25	12.20607265	1.098612289	3.80666249	0	1
26	12.76568843	1.386294361	3.784189634	0	1
27	12.20607265	1.386294361	3.988984047	0	1
28	12.4292162	0.693147181	3.828641396	0	1
29	12.93844054	1.609437912	3.970291914	0	0
30	13.12236338	1.791759469	3.828641396	0	0
31	12.61153775	1.609437912	3.713572067	1	1
32	11.51292546	0.000000000	3.583518938	0	1
33	13.12236338	1.791759469	3.33220451	1	0
34	12.20607265	1.098612289	3.688879454	0	1
35	12.46843691	1.609437912	3.610917913	0	1

36	12.20607265	0.693147181	3.688879454	0	1
37	13.12236338	1.945910149	3.951243719	1	0
38	13.12236338	1.386294361	3.526360525	1	0
39	13.12236338	1.609437912	3.80666249	1	0
40	12.76568843	1.098612289	3.784189634	0	1
41	12.54254488	1.386294361	3.80666249	0	1
42	12.76568843	1.386294361	3.526360525	0	0
43	12.61153775	1.098612289	3.828641396	0	0
44	12.76568843	1.098612289	3.526360525	0	0
45	11.73606902	0.693147181	4.189654742	0	1
46	12.61153775	1.386294361	3.63758616	0	0
47	11.91839057	0.693147181	3.610917913	0	1
48	12.4292162	1.098612289	3.496507561	0	1
49	11.69524702	1.098612289	3.761200116	0	1
50	12.3883942	1.386294361	3.80666249	0	1
51	12.3883942	1.098612289	3.713572067	0	1
52	11.51292546	0.693147181	4.465908119	0	1
53	11.69524702	0.693147181	3.737669618	0	1
54	12.20607265	0.693147181	3.871201011	0	1
55	12.20607265	0.693147181	4.143134726	0	1
56	11.73606902	1.098612289	4.043051268	0	1
57	13.12236338	1.791759469	3.526360525	1	0
58	11.73606902	0.693147181	3.688879454	0	1
59	13.12236338	1.791759469	3.663561646	1	0
60	12.20607265	1.609437912	3.761200116	0	1
61	11.91839057	1.098612289	3.850147602	0	0
62	12.61153775	1.609437912	3.610917913	1	1
63	12.8346813	1.098612289	3.433987204	0	0
64	12.4292162	0.693147181	4.094344562	0	1
65	12.89921983	1.098612289	3.931825633	1	0
66	12.04355372	1.386294361	3.828641396	0	1
67	11.91839057	1.098612289	3.970291914	0	1
68	12.70684793	0.693147181	3.951243719	0	1
69	11.98292909	1.098612289	3.912023005	0	1
70	11.69524702	0.000000000	3.912023005	0	1
71	11.51292546	1.386294361	3.871201011	0	1
72	11.40756495	1.098612289	4.143134726	0	1
73	11.28978191	0.693147181	4.204692619	0	1
74	12.20607265	1.098612289	4.043051268	0	0

75	13.16158409	1.386294361	4.025351691	1	0
76	11.69524702	1.609437912	3.891820298	0	1
77	12.20607265	1.098612289	3.891820298	0	1
78	11.87756858	0.693147181	4.143134726	0	1
79	12.04355372	1.386294361	3.912023005	0	1
80	12.8346813	1.098612289	3.951243719	0	0
81	11.91839057	1.098612289	4.007333185	0	1
82	12.20607265	1.098612289	3.891820298	0	1
83	12.54254488	1.386294361	3.526360525	0	1
84	12.20607265	0.000000000	4.234106505	0	1
85	12.89921983	0.693147181	4.234106505	0	0
86	12.89921983	0.693147181	4.382026635	0	0
87	12.89921983	0.693147181	4.189654742	0	0
88	12.61153775	0.693147181	4.406719247	0	1
89	12.20607265	0.693147181	4.234106505	0	1
90	13.12236338	0.693147181	3.33220451	1	0
91	13.12236338	1.609437912	3.610917913	1	0
92	13.12236338	1.791759469	4.290459441	0	0
93	13.12236338	1.386294361	4.304065093	0	0
94	12.89921983	1.098612289	4.248495242	0	0
95	12.20607265	0.000000000	4.234106505	0	1
96	13.01700286	0.000000000	4.663439094	0	0
97	12.20607265	0.000000000	4.304065093	0	1
98	12.4292162	0.693147181	4.219507705	0	1

STATE ISLAMIC UNIVERSITY
SUNAN KALIJAGA
YOGYAKARTA



LAMPIRAN III

HASIL REGRESI DAN PERHITUNGAN LQ



STATE ISLAMIC UNIVERSITY
SUNAN KALIJAGA
YOGYAKARTA

HASIL REGRESI LINEAR BERGANDA

Dependent Variable: LOGPENDAPATAN
 Method: Least Squares
 Date: 02/28/18 Time: 22:40
 Sample: 1 98
 Included observations: 98

Variable	Coefficient	Std. Error	t-Statistic	Prob.
C	12.37889	0.543755	22.76556	0.0000
LOGTANGGUNGAN_KELUARGA	0.186937	0.083894	2.228258	0.0283
LOGUMUR	0.051442	0.128100	0.401578	0.6889
PENDIDIKAN	0.258078	0.105142	2.454575	0.0160
JENIS_PEKERJAAN	-0.594742	0.085011	-6.996081	0.0000
R-squared	0.574851	Mean dependent var	12.44423	
Adjusted R-squared	0.556565	S.D. dependent var	0.508076	
S.E. of regression	0.338332	Akaike info criterion	0.720096	
Sum squared resid	10.64559	Schwarz criterion	0.851982	
Log likelihood	-30.28469	Hannan-Quinn criter.	0.773441	
F-statistic	31.43672	Durbin-Watson stat	1.552371	
Prob(F-statistic)	0.000000			

UJI NORMALITAS

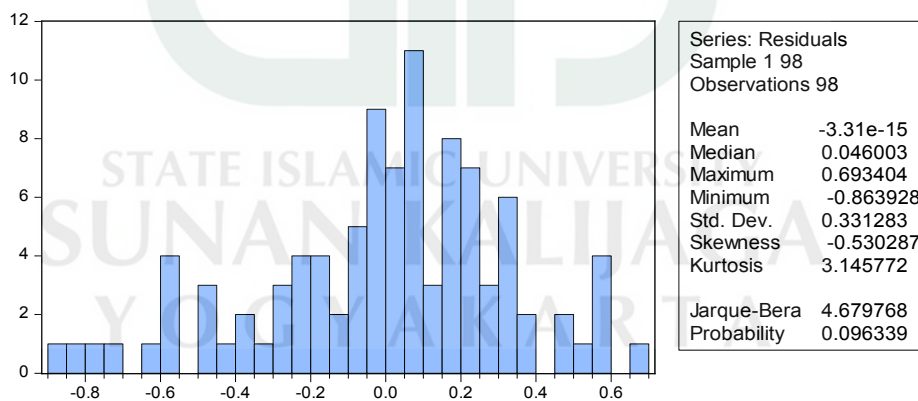

UJI MULTIKOLINEARITAS

Variance Inflation Factors
Date: 02/28/18 Time: 22:44
Sample: 1 98
Included observations: 98

Variable	Coefficient Variance	Uncentered VIF	Centered VIF
C	0.295670	253.1315	NA
LOGTANGGUNGAN_KELUARGA	0.007038	7.984935	1.220303
LOGUMUR	0.016410	212.6131	1.161726
PENDIDIKAN	0.011055	1.834924	1.479173
JENIS_PKERJAAN	0.007227	3.977420	1.420507

UJI HETEROSKEDASTISITAS

Heteroskedasticity Test: White

F-statistic	1.540022	Prob. F(12,85)	0.1259
Obs*R-squared	17.50156	Prob. Chi-Square(12)	0.1317
Scaled explained SS	16.91002	Prob. Chi-Square(12)	0.1530

STATE ISLAMIC UNIVERSITY
SUNAN KALIJAGA
YOGYAKARTA

Hasil Perhitungan *Location Quotient* (LQ)

Tahun	LAPANGAN USAHA	PDRB GK	PDRB SPT	LQ GK	LQ SPT	LQ
2010	Pertanian	1268080	100692	0.38079577	0.62614341	1.64430242
	Pertambangan dan Penggalian	58472	1030	0.01755874	0.00640495	0.36477298
	Industri Pengolahan	368423	9759	0.11063491	0.06068539	0.54851937
	Listrik, Gas, dan Air Bersih	18999	860	0.00570527	0.00534783	0.93734851
	Konstruksi	279518	10985	0.08393735	0.06830915	0.8138112
	Perdagangan, Hotel, dan Restoran	496688	12265	0.14915202	0.07626871	0.51134883
	Pengangkutan dan Komunikasi	234644	6314	0.07046199	0.03926299	0.55722232
	Keuangan, Sewa dan Jasa Perusahaan	159910	3592	0.04801988	0.0223365	0.46515114
	Jasa-Jasa	445345	15316	0.13373406	0.09524106	0.71216751
	PDRB	3330079	160813			
2011	Pertanian	1275104	102077	0.36701171	0.61575258	1.67774643
	Pertambangan dan Penggalian	64730	1140	0.01863116	0.00687675	0.36909935
	Industri Pengolahan	398588	10229	0.11472512	0.06170374	0.53783987
	Listrik, Gas, dan Air Bersih	19777	713	0.00569239	0.00430098	0.7555673
	Konstruksi	299722	11779	0.08626864	0.07105371	0.82363318
	Perdagangan, Hotel, dan Restoran	518641	13052	0.14927984	0.07873275	0.52741716
	Pengangkutan dan Komunikasi	246973	6769	0.07108595	0.04083221	0.57440614
	Keuangan, Sewa dan Jasa Perusahaan	176430	3892	0.05078164	0.02347746	0.46232186
	Jasa-Jasa	474322	16125	0.13652355	0.09726981	0.71247641
	PDRB	3474287	165776			
2012	Pertanian	1329212	103995	0.26526862	0.60219232	2.27012267
	Pertambangan dan Penggalian	65277	1150	0.01302722	0.00665918	0.51117402
	Industri Pengolahan	401011	10758	0.0800291	0.06229516	0.77840636
	Listrik, Gas, dan Air Bersih	21207	756	0.00423225	0.00437769	1.03436467
	Konstruksi	318995	12536	0.0636613	0.07259083	1.14026614
	Perdagangan, Hotel, dan Restoran	543361	13926	0.10843765	0.08063974	0.7436508
	Pengangkutan dan Komunikasi	495428	7338	0.09887174	0.04249134	0.42976226
	Keuangan, Sewa dan Jasa Perusahaan	435246	4129	0.08686132	0.02390934	0.2752588
	Jasa-Jasa	1401078	18106	0.2796108	0.10484441	0.37496551
	PDRB	5010815	172694			
2013	Pertanian	1349286	105571	0.35225721	0.58147899	1.65072278
	Pertambangan dan Penggalian	70440	1796	0.01838972	0.00989226	0.53792349
	Industri Pengolahan	432034	12655	0.11279083	0.06970301	0.61798473
	Listrik, Gas, dan Air Bersih	22611	630	0.00590304	0.00347	0.58783346
	Konstruksi	343653	12844	0.08971726	0.07074401	0.78852176
	Perdagangan, Hotel, dan Restoran	578962	14877	0.15114923	0.08194166	0.54212424
	Pengangkutan dan Komunikasi	273265	8545	0.07134111	0.04706537	0.65972293
	Keuangan, Sewa dan Jasa Perusahaan	210040	4523	0.054835	0.02491242	0.45431607
	Jasa-Jasa	550109	20115	0.14361659	0.11079226	0.77144472
	PDRB	3830400	181556			
2014	Pertanian	1361093	106566	0.33876355	0.56957012	1.68132056
	Pertambangan dan Penggalian	74007	2068	0.01841966	0.01105297	0.60006375
	Industri Pengolahan	453756	13291	0.1129357	0.07103726	0.62900621
	Listrik, Gas, dan Air Bersih	24173	675	0.00601644	0.00360772	0.59964315
	Konstruksi	370366	13211	0.0921807	0.07060968	0.76599201
	Perdagangan, Hotel, dan Restoran	621451	15998	0.15467345	0.08550553	0.55281327
	Pengangkutan dan Komunikasi	289914	9053	0.07215693	0.04838615	0.67056826
	Keuangan, Sewa dan Jasa Perusahaan	232677	4958	0.05791117	0.02649934	0.457586
	Jasa-Jasa	590389	21279	0.1469424	0.11373123	0.77398513
	PDRB	4017826	187099			

Tahun	Sub Sektor Pertanian	PDRB GK	PDRB SPT	LQ GK	LQ SPT	LQ
2010	Tanaman Bahan Makanan	937387	83922	0.73921814	0.833444231	1.127467233
	Tanaman Perkebunan	17229	1009	0.013586693	0.010020558	0.737527342
	Peternakan dan Hasil-Hasilnya	159608	7477	0.125865975	0.07425541	0.589956181
	Kehutanan	141597	7060	0.111662601	0.070114109	0.627910404
	Perikanan	12258	1225	0.00966659	0.012165692	1.258529796
	PDRB	1268079	100693			
2011	Tanaman Bahan Makanan	939,947	85,321	0.7371532	0.8358576	1.13389943
	Tanaman Perkebunan	17,429	1,021	0.01366869	0.01000235	0.73177107
	Peternakan dan Hasil-Hasilnya	163,308	8,057	0.12807426	0.07893138	0.6162939
	Kehutanan	142,097	6,439	0.11143954	0.06308045	0.56605089
	Perikanan	12,323	1,238	0.00966431	0.01212822	1.25494924
	PDRB	1275104	102076			
2012	Tanaman Bahan Makanan	980214	85712	0.73743993	0.82427273	1.11774899
	Tanaman Perkebunan	18180	854	0.01367728	0.00821272	0.60046479
	Peternakan dan Hasil-Hasilnya	171857	8729	0.12929239	0.0839448	0.64926325
	Kehutanan	146319	7330	0.11007951	0.07049094	0.64036385
	Perikanan	12642	1360	0.0095109	0.01307881	1.37513925
	PDRB	1329212	103985			
2013	Tanaman Bahan Makanan	993221	85036	0.73610803	0.80550162	1.09427092
	Tanaman Perkebunan	18798	797	0.0139318	0.00754956	0.54189433
	Peternakan dan Hasil-Hasilnya	176749	9246	0.13099437	0.08758253	0.66859766
	Kehutanan	147233	9208	0.10911911	0.08722257	0.79933362
	Perikanan	13286	1282	0.00984668	0.01214372	1.23328005
	PDRB	1349287	105569			
2014	Tanaman Bahan Makanan	992462	84880	0.72916546	0.7965017	1.092347
	Tanaman Perkebunan	19596	831	0.01439725	0.00779798	0.54163002
	Peternakan dan Hasil-Hasilnya	184716	10078	0.13571152	0.0945705	0.69684947
	Kehutanan	150447	9458	0.11053396	0.08875251	0.80294336
	Perikanan	13872	1319	0.01019181	0.01237731	1.21443661
	PDRB	1361093	106566			



LAMPIRAN IV
DOKUMENTASI



STATE ISLAMIC UNIVERSITY
SUNAN KALIJAGA
YOGYAKARTA

1. Pengisian Kuesioner



2. Kondisi Wilayah



3. Pekerjaan



STATE ISLAMIC UNIVERSITY
SUNAN KALIJAGA
YOGYAKARTA



LAMPIRAN V
SURAT IZIN PENELITIAN



STATE ISLAMIC UNIVERSITY
SUNAN KALIJAGA
YOGYAKARTA



KEMENTERIAN AGAMA REPUBLIK INDONESIA
UNIVERSITAS ISLAM NEGERI SUNAN KALIJAGA YOGYAKARTA
FAKULTAS EKONOMI DAN BISNIS ISLAM

Alamat : Jl. Marsda Adisucipto, Telp (274) 589621, 512474, Fax. (274) 586117
E-mail: febi@uin-suka.ac.id Yogyakarta 55281

Nomor : B-3620 /Un.02/DEB.1/PN.01.1/10/2017

19 Oktober 2017

Sifat : Penting

Lamp. : 3 bendel

Hal : Permohonan Izin Penelitian

Kepada Yth.
Bapak/Ibu Pimpinan
BAPPEDA Gunungkidul
Di Jalan Satria No. 3, Wonosari, Gunungkidul

Assalamu'alaikum Wr.Wb.

Dalam rangka memenuhi tugas akhir/skripsi yang berjudul "**ANALISIS FAKTOR-FAKTOR YANG MEMPENGARUHI TINGKAT PENDUDUK MISKIN DI KABUPATEN GUNUNGKIDUL**", dengan Dosen Pembimbing Miftakhul Choiri, S.Sos.I., M.S.I diperlukan penelitian.

Oleh karena itu kami mengajukan permohonan izin kepada Bapak/Ibu Pimpinan BAPPEDA DIY bagi mahasiswa kami :

Nama : Fitri Rahmawati

NIM : 14810059

Program Studi : Ekonomi Syariah

Alamat : Jalan Perintis Kemerdekaan No. 3 Yogyakarta

untuk melakukan penelitian di lembaga yang Bapak/Ibu pimpin. Sebagai bahan pertimbangan bersama ini kami lampirkan :

1. Proposal Skripsi
2. Fotocopy Kartu Tanda Mahasiswa (KTM)
3. Fotocopy Kartu Rencana Studi (KRS)

Demikian surat permohonan ini disampaikan, atas diperkenankannya diucapkan terimakasih.

Wassalamu'alaikum Wr.Wb.

a.n. Dekan,
Wakil Dekan Bidang Akademik,



Casmimi



PEMERINTAH KABUPATEN GUNUNGKIDUL
DINAS PENANAMAN MODAL PELAYANAN TERPADU
Jalan Kesatrian No. 38 Tlp (0274) 391942 Wonosari 55812

SURAT KETERANGAN / IJIN
Nomor : 0905/PEN/X/2017

Membaca : Surat dari UNIVERSITAS ISLAM NEGERI SUNAN KALIJAGA YOGYAKARTA,
Nomor : B-3620/Un.02/DEB.1/PN.01.1/10/2017 tanggal 19 Oktober 2017,
hal : Izin Penelitian

Mengingat : 1. Keputusan Menteri dalam Negeri Nomor 9 Tahun 1983 tentang
Pedoman Pendataan Sumber dan Potensi Daerah;
2. Keputusan Menteri dalam Negeri Nomor 61 Tahun 1983 tentang
Pedoman Penyelenggaraan Pelaksanaan Penelitian dan
Pengembangan di lingkungan Departemen Dalam Negeri;
3. Surat Keputusan Gubernur Daerah Istimewa Yogyakarta Nomor
38/12/2004 tentang Pemberian Izin Penelitian di Provinsi Daerah
Istimewa Yogyakarta;

Dijinkan kepada
Nama : Fitri Rahmawati NIM : 14810059
Fakultas/Instansi : Ekonomi dan Bisnis Islam/UNIVERSITAS ISLAM NEGERI SUNAN KALIJAGA
YOGYAKARTA
Alamat Instansi : Jl. Marsda Adisucipto Yogyakarta
Alamat Rumah : Jl. Perintis Kemerdekaan No. 3 Yogyakarta
Keperluan : Ijin penelitian dengan judul : "ANALISIS FAKTOR-FAKTOR YANG
MEMPENGARUHI TINGKAT PENDUDUK MISKIN DI KABUPATEN
GUNUNGKIDUL"
Lokasi Penelitian : BAPPEDA dan Desa-desanya di Kab. Gunungkidul
Dosen Pembimbing : Miftakhul Cholri, S.Sos.I., M.Si
Waktunya : Mulai tanggal : 20 Oktober 2017 s/d 20 Januari 2018
Dengan ketentuan :

Terlebih dahulu memenuhi/melaporkan diri kepada Pejabat setempat (Camat, Lurah/Kepala Desa, Kepala Instansi) untuk mendapat petunjuk seperlunya.

1. Wajib menjaga tata tertib dan mentaati ketentuan-ketentuan yang berlaku setempat
 2. Wajib memberi laporan hasil penelitiannya kepada Bupati Gunungkidul (cq. BAPPEDA Kab. Gunungkidul) dalam bentuk *softcopy format pdf* yang tersimpan dalam keping compact Disk (CD) dan dalam bentuk data yang dikirim via e-mail ke alamat : litbangbappeda.gk@gmail.com dengan tembusan ke Kantor Perpustakaan dan Arsip Daerah dengan alamat e-mail : kpogunungkidul@gmail.com.
 3. Ijin ini tidak disalahgunakan untuk tujuan tertentu yang dapat mengganggu kestabilan Pemerintah dan hanya diperlukan untuk keperluan ilmiah.
 4. Surat Ijin ini dapat diajukan lagi untuk mendapat perpanjangan bila diperlukan.
 5. Surat Ijin ini dibatalkan sewaktu-waktu apabila tidak dipenuhi ketentuan-ketentuan tersebut diatas.
- Kemudian kepada para Pejabat Pemerintah setempat diharapkan dapat memberikan bantuan seperlunya.

Dikeluarkan di : Wonosari
Pada tanggal : 20 Oktober 2017

An. Bupati
Kepala



Tembusan disampaikan kepada Yth.

1. Bupati Kab. Gunungkidul (Sebagai Laporan) ;
2. Kepala BAPPEDA Kab. Gunungkidul ;
3. Kepala Badan KESBANGPOL Kab. Gunungkidul ;
4. Camat Kab. Gunungkidul ;
5. Kepala Desa Kec. Kab. Gunungkidul ;
6. Arsip ;



PEMERINTAH KABUPATEN GUNUNGKIDUL
KECAMATAN SAPTOSARI

Alamat : Jln. Wonosari-Panggang Km. 22,5

Kode Pos 55871

SURAT KETERANGAN/IJIN

Nomor : 423/499

Yang bertandatangan dibawah ini Camat Saptosari, Kabupaten Gunungkidul menerangkan bahwa :

Nama : Fitri Rahmawati
Nomor Mahasiswa : 14810059
Fakultas : Ekonomi dan Bisnis Islam
Sekolah : Universitas Islam Negeri Sunan Kalijaga Yogyakarta
Alamat Instansi : Jl. Marsda Adisucipto Yogyakarta
Dosen Pembimbing : Miftakhul Choiri, S.Sos.I., M.Si
Waktu : mulai tanggal : 20 Oktober 2017 s/d 20 Januari 2018

Menerangkan bahwa orang tersebut di atas akan melakukan Penelitian dengan judul "ANALISIS FAKTOR-FAKTOR YANG MEMPENGARUHI TINGKAT PENDUDUK MISKIN DI KABUPATEN GUNUNGKIDUL"

Penelitian tersebut akan dilaksanakan mulai tanggal : 20 Oktober 2017 s/d 20 Januari 2018.

Demikian surat keterangan ini dibuat untuk dipergunakan sebagaimana mestinya



CAMAT SAPTOSARI

JAROT HADIATMOJO, S.IP, M.Si

Pembina Tk I, IV/a

NIP. 196908241996031003

STATE ISLAMIC UNIVERSITY
SUNAN KALIJAGA
YOGYAKARTA

CURRICULUM VITAE (CV)



Data Pribadi

Nama : Fitri Rahmawati

Jenis Kelamin : Perempuan

Tempat, Tanggal Lahir : Yogyakarta, 16 Februari 1996

Agama : Islam

Alamat : Jalan Perintis Kemerdekaan No. 3 Yogyakarta

No. HP : 085729282171

Email : mayfie.rachma@gmail.com

Riwayat Pendidikan

TK ABA Pandeyan 1 Yogyakarta	2001 - 2002
SD N Kotagede 3 Yogyakarta	2002 - 2008
SMP N 13 Yogyakarta	2008 - 2011
SMA N 2 Banguntapan	2011 - 2014
Program Sarjana (S1) Ekonomi Syariah UIN Sunan Kalijaga Yogyakarta	2014 - Sekarang