

**HUBUNGAN ANTARA PERSEPSI TERHADAP PEMBERITAAN
NEGATIF MEDIA TENTANG PARTAI KEADILAN SEJAHTERA (PKS)
DENGAN MINAT MEMILIH PARTAI KEADILAN SEJAHTERA (PKS)
PESERTA PEMILU 2014 PADA MAHASISWA PENGURUS LEMBAGA
DAKWAH KAMPUS (LDK)**

SKRIPSI

Diajukan kepada Program Studi Psikologi

Fakultas Ilmu Sosial dan Humaniora

Universitas Islam Negeri Sunan Kalijaga Yogyakarta

Sebagai salah satu syarat untuk memperoleh gelar sarjana S-1 Psikologi (S.Psi)



Di susun oleh :

Komariah

10710033

**PROGRAM STUDI PSIKOLOGI
FAKULTAS ILMU SOSIAL DAN HUMANIORA
UNIVERSITAS ISLAM NEGERI SUNAN KALIJAGA
YOGYAKARTA**

2014

PERNYATAAN KEASLIAN PENELITIAN

Yang bertanda tangan di bawah ini :

Nama : Komariah
Nim : 10710033
Program Studi : Psikologi
Fakultas : Ilmu Sosial dan Humaniora

Menyatakan dengan sesungguhnya bahwa skripsi dengan judul “Hubungan Antara Persepsi Terhadap Pemberitaan Negatif Media tentang Partai Keadilan Sejahtera (OKS) Dengan Minat Memilih Partai Keadilan Sejahtera (PKS) Peserta PEMILU 2014 Pada Mahasiswa Pengurus Lembaga Dakwah Kampus (LDK)”, merupakan hasil karya peneliti sendiri dan bukan merupakan plagiasi dari hasil karya orang lain. Serta belum pernah diajukan untuk memperoleh gelar kesarjanaan di suatu Perguruan Tinggi manapun.

Apabila dikemudian hari ternyata karya saya ini merupakan plagiasi, maka saya siap menerima konsekuensi yang ditetapkan oleh Program Studi Psikologi UIN Yogyakarta.

Demikian surat pernyataan ini saya buat dengan sebenar-benarnya agar dapat diketahui oleh dewan penguji.

Yogyakarta, 19 April 2014

Yang Menyatakan



KOMARIAH

Nim : 10710033

NOTA DINAS PEMBIMBING

Prof. Dr. Dudung Abdurrahman
Fakultas Ilmu Sosial dan Humaniora
UIN Sunan Kalijaga Yogyakarta

NOTA DINAS PEMBIMBING

Hal : Skripsi

Kepada Yth:
Dekan Fakultas Ilmu Sosial dan
Humaniora
UIN Sunan Kalijaga
Di Yogyakarta

Assalamu'alaikum Wr.Wb.

Setelah memeriksa, mengarahkan, dan mengadakan perbaikan seperlunya, maka selaku pembimbing, saya menyatakan bahwa skripsi saudara :

Nama : Komariah
NIM : 10710033
Program Studi : Psikologi
Judul : Hubungan Antara Persepsi Terhadap Pemberitaan Negatif Media tentang PKS dengan Minat Memilih Partai Keadilan Sejahtera (PKS) Peserta PEMILU 2014 Pada Mahasiswa Pengurus Lembaga Dakwah Kampus (LDK)

Telah dapat diajukan kepada Fakultas Ilmu Sosial dan Humaniora UIN Sunan Kalijaga Yogyakarta untuk memenuhi sebagian syarat memperoleh gelar sarjana strata 1 (satu) Psikologi.

Harapan saya semoga saudara tersebut segera dipanggil untuk mempertanggungjawabkan skripsinya dalam sidang munaqosyah.

Demikian atas perhatiannya terima kasih.

Wassalamu'alaikum. Wr. Wb.

Yogyakarta, 21 April 2014

Pembimbing



Benny Herlena, S.Psi., M.Si.

NIP:197511242006041002



KEMENTERIAN AGAMA
UNIVERSITAS ISLAM NEGERI SUNAN KALIJAGA
FAKULTAS ILMU SOSIAL DAN HUMANIORA
Jl. Marsda Adisucipto Telp. (0274) 585300 Fax. 519571
YOGYAKARTA 55281 FM-UINSK-PBM-05-07/RO



PENGESAHAN SKRIPSI

Nomor : UIN.02/DSH/PP.00.9/604 /2014

Skripsi/Tugas Akhir dengan judul : HUBUNGAN ANTARA PERSEPSI TERHADAP
PEMBERITAAN NEGATIF MEDIA TENTANG
PARTAI KEADILAN SEJAHTERA (PKS) DENGAN
MINAT MEMILIH PARTAI KEADILAN
SEJAHTERA (PKS) PESERTA PEMILU 2014 PADA
MAHASISWA PENGURUS LEMBAGA DAKWAH
KAMPUS (LDK)

Yang dipersiapkan dan disusun oleh :

Nama : Komariah

NIM : 10710033

Telah dimunaqosyahkan pada: Selasa, tanggal: 6 Mei 2014
dengan nilai : 85(A/B)

Dan dinyatakan telah diterima oleh Fakultas Ilmu Sosial dan Humaniora UIN Sunan Kalijaga

TIM MUNAQOSYAH :

Ketua Sidang

Benny Herlena, M.Si
NIP. 19751124 200604 1 002

Penguji I

Dr. Mustadin, M.Si
NIP.19820220 200901 1 006

Penguji II

Zidni Immawan Muslimin, M.Si
NIP. 19680220 200801 1 008



Yogyakarta,
UIN Sunan Kalijaga
Fakultas Ilmu Sosial dan Humaniora
DEKAN

DEKAN

Dudung Abdurahman, M.Hum
NIP. 19630306 198903 1 010

MOTTO

SEKALI MELANGKAH...TERUS LAH BERJALAN

(komariah)

You Can If You Think You CAN

(komariah)

Jika kamu punya ambisi atau cita-cita, jangan Cuma memikirkannya, jangan Cuma mengharapkannya, melompatlah kedalamnya, raihlah ia, lakukanlah, jangan pernah menyerah !!!

~Raghav~

If you want to shine like a sun, first you have to burn like it

~Gopal Chaturvedi~

PERSEMBAHAN

Dengan mengucapkan syukur kehadirat Allah SWT atas berkah rahmat taufik dan kemudahannya, nikmat iman dan islam yang telah tercurahkan kepada kami, serta dengan penuh cinta

dan kasih sayang karya sederhana ini

ku persembahkan kepada:

Almamater ku tercinta

Prodi Psikologi Fakultas Ilmu Sosial dan Humaniora

Universitas Islam Negeri Sunan Kalijaga

Yogyakarta

Kedua orang tua ku terkasih...

(Bapak H. Waslam dan Ibu Hj. Aminah)

Atas Cinta, Kasih Sayang yang tiada akhir dan Dukungan serta

Pengorbanan yang mungkin tak kan pernah terbalas

kakak-kakakku tercinta, dan adikku Romadoni

Terimakasih atas semua do'a , kasih sayang, cinta, dan dukungan

yang telah diberikan kepada ananda selama ini

KATA PENGANTAR

Puji dan syukur Alhamdulillah penulis panjatkan kehadiran Allah SWT yang telah melimpahkan rahmat dan pertolongan-Nya. Karena atas rahmat dan hidayahNya perencanaan, pelaksanaan dan penyelesaian skripsi sebagai salah satu syarat menyelesaikan program sarjana strata satu (S-1) dapat terselesaikan dengan lancar. Sholawat dan salam semoga tetap terlimpahkan kepada Nabi Muhammad SAW, yang telah menuntun manusia menuju jalan kebahagiaan hidup di dunia dan akhirat.

Selanjutnya, penulis ingin mengucapkan terima kasih kepada seluruh pihak yang ikut membantu penyelesaian skripsi ini karena penyusun menyadari bahwa penyusunan skripsi ini tidak akan terwujud tanpa adanya bantuan, bimbingan, dan dorongan berbagai pihak. Oleh karena itu, pada kesempatan ini penyusun mengucapkan rasa terima kasih kepada :

1. Bapak Prof. Dr. Dudung Abdurrahman, selaku Dekan Fakultas Ilmu Sosial dan Humaniora Universitas Islam Negeri Sunan Kalijaga Yogyakarta.
2. Bapak Zidni Imawan Muslimin.,M.Si selaku Pengelola Program Studi Psikologi Fakultas Ilmu Sosial dan Humaniora Universitas Islam Negeri Sunan Kalijaga Yogyakarta yang telah menjadi sosok inspiratif bagi peneliti.
3. Bapak Benny Herlena. S.Psi, M.Si, selaku pembimbing skripsi yang selalu sabar dan menyediakan waktu untuk penulis menyelesaikan skripsi ini dan memberikan bimbingan, masukan, motivasi, pengarahan dan dukungan kepada

penulis sehingga skripsi ini selesai penulis kerjakan. Terimakasih atas segala bantuan dan kesabaran bapak dalam membimbing.

4. Bapak Dr. Mustadin.,S.Psi, M.Si, selaku penguji I skripsi. Terimakasih peneliti haturkan kepada Bapak yang telah memberikan masukan, kritik, saran dan koreksi kepada peneliti sehingga hasil penelitian ini menjadi optimal.
5. Bapak Zidni Immawan.,M.Si, selaku penguji II skripsi. Terimakasih peneliti haturkan kepada Bapak yang telah memberikan masukan, kritik, saran dan koreksi kepada peneliti sehingga hasil penelitian ini menjadi optimal.
6. Semua Ketua Umum dan Kabid Pengkaderan Lembaga Dakwah Kampus mas Afif (Ketum LDK UMY), mas Arif (Ketum LDK UIN), mas Yasin (Ketum LDK UNY), mas Abdi (Ketum LDK UAD), mbak Riri (Kabid Pengkaderan UGM), mbak Sivi (Kabid Pengkaderan UII) yang telah memberi dukungan, waktu dan bantuan kepada peneliti selama pengambilan data serta teruntuk semua mahasiswa-mahasiswi pengurus Lembaga Dakwah Kampus (UIN, UMY, UNY, UAD, UII, UGM) “ Terimakasih atas Kerjasamanya”
7. Segenap dosen, dan karyawan Fakultas Ilmu Sosial dan Humaniora UIN Sunan Kalijaga atas bimbingan, referensi, ilmu yang sangat berarti, dan pengalaman yang telah dibagi, serta seluruh staff Tata Usaha dan kemahasiswaan yang telah membantu dalam proses penelitian sehingga peneliti dapat menyelesaikan skripsi ini.
8. Teman-teman Psikologi angkatan 2010 kelas A, B dan C ; Agung, aziz, heri, malihah, satya, lintang, mita, fahri, gatit, mb Rini, nina, ami, femi, cum-cum,

zulfa, wulan, mitza, tian, febr, novi, alfitri, mb Yuni, hanif dan semua temen-temen yang terlalu banyak untuk peneliti sebutkan satu per satu. (Masa-masa kebersamaan kita tak akan pernah peneliti lupakan).

9. Sahabat-sahabatku tersayang ; Fica (Ficasari Febriana), Ela (Ela Isnani Munawwaroh.,S.pdi), Riski (Riski Purwani.,S.Pdi), Nana (Herlina Fitriana), Citra (Citra Arini. A), Ling-ling (Linggarsari Devi, Besse dan Fungah terima kasih telah menjadi sahabat terbaikku dan selalu mendukungku, semoga persahabatan kita akan selalu terjaga, dan masa-masa kebersamaan kita tak akan pernah peneliti lupakan
10. Temen-temen Kontrakan Wisma Pelangi: Oja Maroja , Eeng toeng yang slalu asyik dengan hobbinya, Ela Elot teman sekamar dan seperjuanganku yang pintar dan rajin, dua bersaudara Lela dan Pepi yang sering usil dan peneliti usilin, dek Arum yang rajin, Dek Azizah yang selalu gangguin orang, elvi, putry yang selalu menemani peneliti jogging, pur yang cerewet dan ceria.” Ayuk akan selalu sayang kalian dan love u all”
11. Teman-teman KKN: vana, echi, saeli, Fu’ah, Jay, Awi, Galuh, Burhan, dan Tina yang telah memberi peneliti pengalaman yang luar biasa dan dukungan semangat yang sampai sekarang tak pernah bosan diberikan.
12. Orang tuaku tersayang (Bapak H. Waslam dan Ibu Hj. Aminah), terimakasih atas doa, semangat, kerja keras dan dukungan tiada henti yang diberikan kepada peneliti. Serta keempat kakakku, Kak Ayub, Kak Ahmad, Kak Sifa, dan kak Inong., SH serta adikku tercinta Romadoni (Semoga segera menyusul

kakaknya). Walaupun kita jauh tetapi doa mu, keceriaan mu dan semangatmu tiada henti mengalir untuk Kakak dan adikmu ini, terimakasih atas semua doa dan dukungan yang kalian berikan.”I LOVE YOU ALL”.

Akhirnya peneliti haturkan rasa terimakasih yang dalam kepada teman-teman dan semua pihak yang tidak dapat saya sebutkan satu persatu, yang telah memberikan dukungan, bantuan dan perhatian kepada peneliti sehingga dapat menyelesaikan karya sederhana ini yang InsyaAllah bermanfaat.

Yogyakarta, 22 Mei 2011

Peneliti



Komariah

NIM : 10710033

DAFTAR ISI

HALAMAN JUDUL	i
HALAMAN PERNYATAAN KEASLIAN.....	ii
NOTA DINAS PEMBIMBING.....	iii
HALAMAN PENGESAHAN.....	iv
HALAMAN MOTTO	v
HALAMAN PERSEMBAHAN	vi
KATA PENGANTAR.....	vii
DAFTAR ISI.....	xi
DAFTAR TABEL	xiv
DAFTAR LAMPIRAN	xv
INTISARI	xvii
ABSTRACT.....	xviii
BAB I PENDAHULUAN.....	1
A. Latar Belakang Masalah.....	1
B. Rumusan Masalah	9
C. Tujuan Penelitian.....	9
D. Manfaat Penelitian.....	10
E. Keaslian Penelitian	10
BAB II TINJAUAN PUSTAKA	14
A. Minat Memilih Partai	14
1. Pengertian Minat Memilih Partai	14
2. Aspek-aspek Minat.....	16
3. Factor-faktor yang mempengaruhi Minat.....	17
B. Partai.....	18
C. Persepsi Terhadap Pemberitaan Media	20
1. Pengertian Persepsi.....	20
2. Aspek-aspek Persepsi.....	22

3. Pengertian Pemberitaan Media.....	23
4. Aspek-aspek Pemberitaan Media	25
D. Teori Pengaruh Media Terhadap Kehidupan Politik.....	26
E. Hubungan Antara Persepsi Terhadap Pemberitaan Media dengan Minat Memilih Partai	27
F. Hipotesis.....	31
BAB III METODE PENELITIAN	32
A. Identifikasi Variabel Penelitian	32
B. Definisi Operasional.....	32
C. Populasi dan Sampel Penelitian	34
1. Populasi	34
2. Sampel.....	35
D. Metode dan Instrumen Pengumpulan Data	36
1. Skala Minat Memilih Partai	37
2. Skala Persepsi Terhadap Pemberitaan Media	38
E. Validitas dan Reliabilitas.....	40
F. Metode Analisis Data	43
BAB IV ANALISI DAN PEMBAHASAN	45
A. Orientasi Kancah	45
B. Persiapan Penelitian	46
1. Proses Perizinan	46
2. Pelaksanaan <i>Try Out</i>	47
3. Hasil <i>Try Out</i>	48
C. Pelaksanaan Penelitian	56
D. Analisis Data	56
1. Uji Normalitas	57
2. Uji Linearitas	58
3. Kategorisasi Kondisi Individu Pada Masing-masing	

Skala.....	58
a. Kategorisasi minat memilih PKS	60
b. Kategorisasi persepsi terhadap pemberitaan media.....	61
4. Uji Hipotesis	63
E. Pembahasan	64
BAB V PENUTUP.....	69
A. Kesimpulan.....	69
B. Saran	71
DAFTAR PUSTAKA	73
LAMPIRAN-LAMPIRAN.....	75

DAFTAR TABEL

Table 1 skor jawaban pernyataan <i>favourable</i> dan <i>unfavourable</i> skala Minat Memilih Partai dan Persepsi Terhadap Pemberitaan Media	37
Table 2 . Blue Print Skala Minat Memilih Partai.....	37
Table 3. Blue Print skala persepsi terhadap pemberitaan media.....	39
Table 4. sebaran aitem skala minat memilih PKS sebelum <i>try out</i>	49
Table 5. sebaran aitem minat memilih PKS setelah <i>try out</i>	50
Table 6. sebaran aitem skala minat memilih yang digunakan dalam skala untuk pengambilan data	51
Table 7. sebaran aitem skala persepsi terhadap pemberitaan media sebelum <i>try out</i>	52
Table 8. sebaran aitem skala persepsi terhadap pemberitaan media setelah <i>try out</i>	53
Table 9. sebaran item skala persepsi terhadap pemberitaan media yang digunakan dalam skala untuk pengambilan data.....	54
Table 10. reliabilitas skala minat memilih PKS dan skala persepsi terhadap pemberitaan media setelah <i>try out</i>	55
Table 11. hasil Uji Normalitas skala minat memilih PKS dan skala persepsi terhadap pemberitaan media.....	57
Table 12. deskripsi statistic skor skala minat memilih PKS dan skala persepsi terhadap pemberitaan media.....	59
Table 13. kategori skor minat memilih PKS.....	60
Table 14. kategori skor persepsi terhadap pemberitaan media	62

DAFTAR LAMPIRAN

LAMPIRAN A. SKALA, SKOR, dan ANALISIS DATA TRY OUT	75
A.1. Skala Persepsi Terhadap Pemberitaan media <i>Try Out</i>	77
A.2. Skala Minat Memilih Partai <i>Try Out</i>	83
A.3. Tabulasi Skor Data <i>try out</i> Skala Persepsi terhadap pemberitaan media	87
A.4. Tabulasi Skor Data <i>try out</i> Skala Minat Memilih Partai	97
A.5. <i>Validity and reliability try out</i> skala persepsi terhadap pemberitaan media	106
A.6. <i>Validity and reliability try out</i> skala minat memilih partai	112
LAMPIRAN B. SKALA, SKOR, dan ANALISIS DATA	
PENELITIAN.....	118
B.1. skala penelitian persepsi Terhadap Pemberitaan media	119
B.2. Skala penelitian minat memilih partai.....	123
B.3. Tabulasi skor data penelitian persepsi terhadap Pemberitaan media	126
B.4. Tabulasi skor data penelitian minat memilih partai	134
B.5. Analisis uji linearitas data penelitian persepsi terhadap pemberitaan media dan minat memilih partai	141
B.6. Analisis Uji normalitas data penelitian persepsi terhadap Pemberitaan media dan minat memilih partai	145
B.7. Analisis Uji Hipotesis data penelitian persepsi terhadap Pemberitaan media dan minat memilih partai.....	146
LAMPIRAN C. HISTOGRAM DAN KATEGORISASI.....	147
C.1. Histogram	148
1. Persepsi terhadap pemberitaan media	148
2. minat memilih partai	148
C.2. Kategorisasi	150

LAMPIRAN D. LAMPIRAN BERITA, ANGKET SURVEY, SKALA PRELIMINARY TRY OUT, dan BLUE PRNT.....	151
D.1. Lampiran berita	152
D.2. Angket Survey.....	155
D.3. Skala <i>preliminary try out</i>	156
1. skala <i>preliminary try out</i> persepsi terhadap pemberitaan Media.....	156
2. skala <i>preliminary try out</i> minat memilih partai.....	160
D.4. <i>Blue print try out</i>	161
1. Persepsi terhadap pemberitaan media	161
2. Minat memilih Partai.....	168
D.5. <i>Blue print</i> penelitian	174
1. persepsi terhadap pemberitaan media	174
2. minat memilih Partai	177
LAMPIRAN E. SURAT BUKTI PENEITIAN	180
E.1. Surat Bukti telah melakukan <i>preliminary try out</i>	
E.2. Surat Bukti Penelitian	

**HUBUNGAN ANTARA PERSEPSI TERHADAP PEMBERITAAN NEGATIF
MEDIA TENTANG PARTAI KEADILAN SEJAHTERA (PKS) DENGAN
MINAT MEMILIH PARTAI KEADILAN SEJAHTERA (PKS) PESERTA
PEMILU 2014 PADA MAHASISWA PENGURUS LEMBAGA DAKWAH
KAMPUS (LDK)**

INTISARI

Komariah

Penelitian ini bertujuan untuk mengetahui hubungan antara persepsi terhadap pemberitaan negative tentang Partai Keadilan Sejahtera (PKS) media dengan minat memilih Partai Keadilan Sejahtera (PKS) peserta PEMILU 2014 pada mahasiswa pengurus Lembaga Dakwah Kampus (LDK). Hipotesis dalam penelitian ini adalah ada hubungan negative antara persepsi terhadap pemberitaan negative media tentang Partai Keadilan Sejahtera (PKS) dengan minat memilih Partai Keadilan Sejahtera (PKS) pada mahasiswa pengurus Lembaga Dakwah Kampus (LDK).

Subjek yang digunakan dalam penelitian ini berjumlah 82 mahasiswa-mahasiswi pengurus Lembaga Dakwah Kampus (LDK) yang ada di enam perguruan tinggi yang ada di Yogyakarta yaitu Universitas Islam Negeri Sunan Kalijaga Yogyakarta (UIN), Universitas Gajah Mada (UGM), Universitas Islam Indonesia (UII), Universitas Negeri Yogyakarta (UNY), Universitas Muhammadiyah Yogyakarta (UMY), dan Universitas Ahmad Dahlan (UAD). Teknik pengambilan sampel penelitian dengan menggunakan teknik *simple random sampling*.

Alat pengumpulan data menggunakan skala minat memilih partai dan skala persepsi terhadap pemberitaan negative media. Analisis data dengan menggunakan teknik korelasi dari *Pearson's product moment* dengan program *SPSS 16.00 for Windows*, diperoleh koefisien korelasi (r_{xy}) = -0,743 dan $p = 0,000$ ($p < 0,001$). Hasil penelitian tersebut menunjukkan bahwa ada hubungan negative yang signifikan antara persepsi terhadap pemberitaan media dengan minat memilih Partai Keadilan Sejahtera (PKS), yakni semakin negatif persepsi mahasiswa-mahasiswi terhadap pemberitaan negatif media maka semakin tinggi pula minat memilih Partai Keadilan Sejahtera (PKS). Jadi hipotesis yang diajukan peneliti diterima. Persepsi terhadap pemberitaan negatif media tentang Partai Keadilan Sejahtera (PKS) mempengaruhi minat memilih Partai Keadilan Sejahtera (PKS) pada mahasiswa pengurus Lembaga Dakwah Kampus LDK) sebesar 55 % yang ditunjukkan dengan $R^2 = 0.553$.

Kata Kunci: Persepsi, Minat Memilih, Mahasiswa LDK

***CORRELATION BETWEEN PERCEPTION TO THE NEGATIVE NEWS OF
MEDIA ABOUT PARTAI KEADILAN SEJAHTERA (PKS) AND INTEREST TO
CHOOSE PARTAI KEADILAN SEJAHTERA (PKS) AT GENERAL
ELECTIONS 2014 IN ORGANIZERS OF LEMBAGA DAKWAH KAMPUS
(LDK)***

ABSTRACT

Komariah

This research aims to determine correlation between perception to the negative news of media about Partai Keadilan Sejahtera (PKS) and interest to choose Partai Keadilan Sejahtera (PKS) at general elections 2014 in organizers of Lembaga Dakwah Kampus (LDK). The hypothesis of this research is there is a negative correlation between perception to the negative news of media about Partai Keadilan Sejahtera (PKS) and interest to choose Partai Keadilan Sejahtera (PKS) at general elections 2014 in organizers of Lembaga Dakwah Kampus (LDK).

Subjects of this research were 82 students as an organizers of Lembaga Dakwah Kampus (LDK) from six universities in Yogyakarta were Islamic state university Sunan Kalijaga Yogyakarta (Uinversitas Islam Negeri Sunan Kalijaga Yogyakarta), Gadjah Mada university (Universitas Gajah Mada Yogyakarta), Muhammadiyah university of Yogyakarta (Universitas Muhammadiyah Yogyakarta), State university of Yogyakarta (Universitas Negeri Yogyakarta), Ahmad Dahlan university (Universitas Ahmad Dahlan Yogyakarta), and Islamic university of Indonesia (Universitas Islam Indonesia Yogyakarta). The simple random sampling technique was chosen as a technique for took samples of this research.

The instrument of data collection that used in this research were interest to choose scale and perception to the negative news of media about PKS scale. The data analyze by pearson correlation using SPSS version 16.00 program for windows. The results of the data analysis acquired the values of correlation (r_{xy}) = -0,743 and $p = 0,000$ ($p < 0,001$). The analysis results showed that there was negative correlation between perception to the news of media and interest to choose Partai Keadilan Sejahtera (PKS), it mean more negative perception of students to the news of media so higher interest to choose Partai Keadilan Sejahtera (PKS). Therefore, hypothesis was accepted. Perception to the negative news of media about PKS on organizers of Lembaga Dakwah Kampus (LDK) had effective correlation 55 % as indicated by the R square = 0,553.

Keywords: perception, interest to choose, students of LDK.

BAB I

PENDAHULUAN

A. Latar Belakang Masalah

Indonesia merupakan salah satu Negara yang melakukan pemilihan presiden maupun pemilihan legislatif yang dilakukan lima tahun sekali. Di Indonesia sendiri memiliki begitu banyak partai yang bermacam-macam. Pada PEMILU 2014 sendiri ada beberapa partai yang mengikuti pemilihan. Setiap partai memiliki pendukungnya masing-masing. Setiap pendukung selalu berusaha untuk memberikan suaranya dalam mendukung partai yang diidolkannya. Ada dan bahkan banyak yang tetap bertahan dengan partai yang diidolkannya, meskipun terkadang partai yang didukung atau idolakan diterpa berbagai kasus maupun permasalahan.

Pemberitaan negatif media yang saat ini banyak diberitakan dalam membahas berbagai kasus dan isu-isu di dunia politik Indonesia, seperti yang telah diketahui bahwa media memiliki peran yang sangat besar dalam memberikan pengaruhnya terhadap individu maupun masyarakat luas. Kehandalan media baik media cetak maupun media elektronik dalam menyebarkan informasi memang sudah tidak bisa dipungkiri lagi. Hal ini memang nyata karena media memiliki fungsi-fungsi seperti menyiarkan informasi, fungsi mendidik, fungsi menghibur, dan bahkan fungsi mempengaruhi. Menurut Krech (Yunita, 2002) frekuensi kemunculan berita sebagai stimulus yang mempengaruhi

respon dalam hal selektivitas kognisi, suatu pesan yang sering di ulang-ulang akan lebih menarik perhatian seseorang daripada pesan yang kurang banyak diungkapkan.

Salah satu partai yang akhir-akhir ini diterpa beberapa permasalahan dan kasus yang diberitakan oleh media yaitu Partai Keadilan Sejahtera (PKS). Adapun permasalahannya terkait adanya isu moral yang menimpa pejabat elit partai tersebut, seperti kasus anggota DPR yang diberi inisial ARF yang merupakan anggota komisi V DPR tertangkap kamera seorang wartawan sedang menonton video porno saat sidang Paripurna sedang berlangsung, dimana kasus ini bertentangan dengan slogan partai yang menaunginya yaitu sebagai partai yang bersih, peduli, dan profesional (www.voa.islam, diunduh pada 05/10/2013).

Selain kasus diatas, kasus lain yang juga menimpa partai ini yaitu kasus yang menimpa presiden PKS, dimana presiden partai tersebut diberitakan terlibat kasus suap impor daging sapi dan sekarang telah ditetapkan sebagai tersangka oleh Komisi Pemberantasan Korupsi (KPK), sebagaimana diberitakan oleh Koran Tempo (30/01/2013). Berita penangkapan presiden partai tersebut dalam kasus suap impor daging yang jumlahnya bisa mencapai angka 1 milyar sangat mengejutkan karena selama ini PKS dikenal sebagai partai yang terang-terangan memproklamkan diri sebagai partai agamis, dan menjunjung moralitas yang tinggi bagi semua kader-kadernya. Seperti yang kita ketahui bahwa partai tersebut kebanyakan dari kader dan pendirinya adalah dari kalangan ustadz . setelah ditetapkan sebagai tersangka suap impor daging sapi, KPK menjerat presiden PKS yang berinisial LHI sebagai tersangka kasus pencucian uang.

Menanggapi hal tersebut, Wakil Sekretaris Jendral PKS yang berinisial MS beranggapan bahwa Komisi Pemberantasan Korupsi (KPK) sedang menggoreng-goreng kasus LHI, dan tanggapan lain yaitu dari presiden PKS yang baru juga pernah berkomentar sinis, menganggap adanya skenario tertentu dalam penetapan LHI sebagai tersangka kasus suap impor daging sapi, sehingga dengan adanya pernyataan dari pejabat elite PKS tersebut membuat publik bertanya-tanya, ada apa dengan PKS? Mengapa para elitnya begitu gusar dan tak rela atas penetapan mantan presidennya sebagai tersangka kasus suap dan pencucian uang. Meskipun partai ini diisukan dengan berbagai persoalan, bukan berarti mengurangi minat untuk memilih partai ini (Kompas, 2013).

Terkait dengan adanya beberapa kasus moral yang menimpa Partai Keadilan Sejahtera (PKS), banyak sedikitnya berpengaruh terhadap elektabilitas partai tersebut, hal ini terlihat dari hasil survey yang dilakukan oleh beberapa lembaga survey maupun survey yang dilakukan oleh media, dimana berdasarkan hasil survey Lingkaran Survei Indonesia (LSI) pada Maret 2013, dengan adanya kasus yang melibatkan LHI, tingkat keterpilihan PKS langsung turun secara signifikan. Jika pada PEMILU 2009 tingkat keterpilihan PKS berada diangka 7,88%, kini suaranya menjadi turun menjadi 3,7%, dan itu berarti 50% suara PKS tergerus oleh kasus korupsi (Asrudin, 2013). Selain itu hasil survey yang dilakukan oleh Media Habit dan riset media monitoring pada tahun 2013 untuk PEMILU 2014, elektabilitas Partai Keadilan Sejahtera (PKS) relatif tidak ada perubahan yang signifikan, yaitu dari 3,00 % turun menjadi 2,90 %, survey ini dilakukan pada bulan Desember 2013.

Terkait berita diatas, peneliti menemukan suatu populasi yang masih memiliki kecenderungan untuk memilih partai tersebut. Berdasarkan wawancara yang peneliti lakukan pada tanggal 12 April 2013 pada mahasiswa yang mengikuti organisasi Lembaga Dakwah Kampus (LDK), peneliti menemukan bahwa tiga dari lima mahasiswa masih berminat untuk memilih partai tersebut, sedangkan dua mahasiswa lainnya mengatakan belum tahu apakah akan memilih partai ini.

Partai Keadilan Sejahtera (PKS) secara basis berangkat dari Lembaga Dakwah Kampus (LDK) sebuah gerakan mahasiswa revivalisme (kebangkitan) islam yang kemudian menamakan diri mereka aktivis tarbiyah atau jemaah tarbiyah. Berdasarkan hasil wawancara yang peneliti lakukan dengan salah satu pengurus LDK berpendapat bahwa strategi dakwah politik di pemerintahan adalah salah satu cara dalam menegakkan syari'ah islam, dan LDK merupakan salah satu wadah untuk belajar bagaimana berorganisasi sebelum masuk ke ranah yang lebih tinggi seperti Partai Politik, karena melalui politik lah salah satu cara dalam menegakkan syariat islam. Selain itu LDK dan PKS memiliki buku pedoman yang sama.

Minat memilih partai itu sendiri banyak sedikitnya sangat dipengaruhi oleh media. Menurut Shrum (2010), Media memiliki pengaruh yang sangat besar bagi individu. Media bisa memberikan dampak bagi individu baik positif maupun negatif. Berbagai pencitraan yang diciptakan oleh media, baik yang kita temui diberbagai media seperti televisi, sitcom, laporan berita, dan iklan, memang mengaburkan batas-batas antara realitas dan apa yang kita persepsi sebagai

realitas. Berbagai citraan ini bisa memiliki pengaruh yang lama baik pada sikap, kepercayaan, dan perilaku orang.

Woodworth dan Marquis (Walgito, 2004) menyatakan bahwa minat sebagai motif yang timbul karena seseorang tertarik pada objek sebagai hasil eksplorasi, sehingga seseorang mempunyai minat terhadap objek yang bersangkutan. Minat dapat muncul sebelum maupun setelah seseorang memiliki pengalaman langsung pada suatu aktivitas. Sedangkan pengertian minat Menurut Chaplin (2011) adalah suatu sikap yang berlangsung terus menerus yang memolakan perhatian seseorang, sehingga membuat dirinya jadi selektif terhadap objek minatnya dan objek itu berharga atau berarti bagi individu yang menjadi satu set motivasi dan menuntun tingkah laku menuju satu arah (sasaran) tertentu.

Idealnya dengan adanya pemberitaan negatif media yang memberitakan tentang pelanggaran norma etika pada partai tersebut akan mempengaruhi persepsi subjek terhadap partai tersebut, dengan memilih salah satu partai berarti kita memilih pemimpin yang akan memimpin kita. Pemimpin yang baik dan amanah akan membawa kebaikan terhadap yang dipimpinnya, begitu juga sebaliknya. sebagai umat islam kita diperintahkan untuk memilih pemimpin yang amanah terhadap tugasnya. Sebagaimana difirmankan oleh Allah SWT yang memerintahkan umatnya untuk memilih pemimpin yang amanah. Dalam Al-Qur'an surah An-Nisa' ayat 58 Allah SWT berfirman yang artinya *“Sesungguhnya Allah menyuruh kamu menyampaikan amanah kepada yang ahlinya ...*, dimana menurut tafsir Al-Azhar (Hamka, 1967) bahwa ayat ini diturunkan untuk amir-amir, yaitu pemegang kekuasaan diantara manusia, agar

orang yang akan diberi tanggung jawab dalam suatu tugas, hendaklah yang sanggup dan bisa memegang tugas ini. Didalam ayat ini juga dijelaskan bahwasanya Allah telah memerintahkan manusia/penguasa, dengan kata memerintahkan manusia/penguasa jelaslah bahwa mengatur pemerintahan yang baik dan memilih orang yang cakap adalah kewajiban.

Berdasarkan pemberitaan negatif media yang memberitakan pelanggaran norma etika partai tersebut dan firman Allah SWT yang memerintahkan umatnya untuk memilih pemimpin yang amanah bertentangan dengan realita yang ada, maka peneliti ingin mengetahui mengapa masih ada yang berminat untuk memilih partai ini meskipun berbagai pemberitaan pelanggaran norma etika terhadap partai ini? Hal ini terlihat dari survey yang dilakukan peneliti terhadap 34 mahasiswa-mahasiswi yang mengikuti Lembaga Dakwah Kampus (LDK), dimana hasil survey menunjukkan 76,47% (tujuh puluh enam koma empat puluh tujuh persen) atau 26 subjek dari 34 masih berminat untuk untuk memilih Partai Keadilan Sejahtera (PKS) Peserta pada PEMILU 2014.

Ada beberapa alasan yang dikemukakan oleh subjek yang masih berminat untuk memilih partai tersebut yang beranggapan bahwa isu yang beredar di masyarakat bisa saja tidak benar, terkadang surat kabar, stasiun televisi dan sebagainya mengabarkan info yang tidak sesuai dan hanya menguntungkan satu pihak, dan beranggapan bahwa pemberitaan banyak rekayasa media yang berkepentingan serta isu yang tersebar adalah peran media untuk meraup keuntungan. Selain itu, alasan lainnya yaitu bahwa subjek lebih melihat pada kualitas partai itu sendiri, dan ada juga yang beranggapan bahwa basis atau prinsip

dalam partai PKS baik, bersih dan jujur, dan subjek mengenal banyak kader-kader PKS yang luar biasa, ikhlas, soleh dan solehah. sedangkan 23,53% (dua puluh tiga koma lima puluh tiga persen) atau 8 dari 34 subjek. lainnya mengatakan tidak berminat lagi untuk memilih partai tersebut. Alasannya karena kecewa dengan perilaku para elit partai tersebut, dan ada juga yang beralasan karena *image* yang terbangun dari media massa tentang PKS adalah negatif. Selain itu ada juga yang beralasan karena memang pada pemilu sebelumnya subjek tidak memilih partai tersebut. Minat subjek untuk memilih maupun tidak memilih partai pilihan subjek dapat dipengaruhi oleh beberapa faktor.

Menurut Kotler (1993) minat seseorang dalam memilih dipengaruhi beberapa faktor yaitu faktor budaya, sosial, pribadi, dan psikologis. Dalam faktor psikologis sendiri meliputi empat aspek, yang pertama, motivasi, kedua, persepsi, ketiga, belajar, dan keempat sikap dan kepercayaan, seperti halnya alasan yang ditunjukkan subjek dari hasil wawancara ketika akan memilih partai yang dipilihnya dipengaruhi oleh persepsi subjek terhadap partai tersebut. subjek yang memiliki minat untuk memilih partai tersebut mempersepsikan bahwa media terlalu berlebihan dalam memberitakan kasus yang menimpa partai tersebut, dan dalam persepsi subjek hal tersebut adalah pekerjaan orang-orang Yahudi yang tidak menyukai Islam.

Pendapat Kotler (1993) tersebut selaras dengan hasil penelitian yang dilakukan oleh Yunita (2002) ditemukan bahwa pemberitaan atau penilaian media tentang suatu persoalan akan mempengaruhi masyarakat dalam penilaian, dimana semakin positif pemberitaan dan penilaian media terhadap suatu persoalan

maka semakin positif juga persepsi masyarakat terhadap persoalan tersebut, begitu juga sebaliknya, dengan adanya kasus yang menimpa partai tersebut idealnya akan mempengaruhi minat subjek didalam memilih partai tersebut, semakin positif media dalam memberikan penilaian atau pemberitaan, maka semakin tinggi minat subjek dalam memilih partai tersebut, begitu juga sebaliknya, semakin negatif penilaian media terhadap partai tersebut maka akan menurunkan minat subjek dalam memilihnya, akan tetapi dari hasil wawancara yang dilakukan ternyata beberapa subjek berminat untuk memilih partai tersebut meskipun ada beberapa masalah yang menimpa partai tersebut, dimana salah satu faktor yang mempengaruhi minat seseorang yaitu persepsi yang merupakan salah satu aspek dari faktor psikologis.

Chaplin (2011), mendefinisikan persepsi adalah proses mengetahui dan mengenali objek dan kejadian objektif dengan bantuan indera. Proses persepsi ini dimulai dengan perhatian yaitu merupakan proses pengamatan selektif. Faktor-faktor perangsang yang penting dalam perbuatan memperhatikan ini adalah perubahan kontras, intensitas, ulangan, dan gerak. Sedangkan faktor organisme yang penting adalah minat, kepentingan dan kebiasaan memperhatikan yang dipelajari baik itu objek maupun kejadian-kejadian. Sedangkan lingkungan atau situasi khususnya yang melatarbelakangi stimulus juga akan berpengaruh dalam persepsi, lebih-lebih jika objek persepsi adalah manusia. objek dan lingkungan yang melatar belakang objek merupakan kebulatan atau kesatuan yang sulit dipisahkan. Objek yang sama dengan situasi sosial yang berbeda, dapat menghasilkan persepsi yang berbeda (Walgito, 2003).

Berdasarkan tujuan penelitian, rumusan permasalahan, hasil survey dan teori yang ada maka peneliti berminat untuk melakukan penelitian yang bertema Hubungan antara Persepsi Terhadap Pemberitaan Negatif Media tentang Partai Keadilan Sejahtera (PKS) dengan Minat Memilih Partai Keadilan Sejahtera (PKS) Peserta Pemilu 2014 Pada Mahasiswa Pengurus Lembaga Dakwah Kampus (LDK).

B. Rumusan Masalah

Berdasarkan latar belakang masalah diatas, maka masalah yang dapat peneliti rumuskan adalah sebagai berikut :

“Apakah ada Hubungan antara Persepsi Terhadap Pemberitaan Negatif Media tentang Partai Keadilan Sejahtera (PKS) dengan Minat Memilih Partai Keadilan Sejahtera (PKS) Peserta Pemilu 2014 Pada Mahasiswa Pengurus Lembaga Dakwah Kampus (LDK)”.

C. Tujuan Penelitian

Berdasarkan latar belakang masalah yang telah diuraikan diatas, maka tujuan dilakukan penelitian ini adalah untuk mengetahui “ Hubungan antara Persepsi Terhadap Pemberitaan Negatif Media tentang Partai Keadilan Sejahtera (PKS) dengan Minat Memilih Partai Keadilan Sejahtera (PKS) peserta Pemilu 2014 Pada Mahasiswa Pengurus Lembaga Dakwah Kampus (LDK).

D. Manfaat Penelitian

Adapun manfaat dari penelitian ini yaitu :

1. Manfaat teoritis

Melalui penelitian ini diharapkan dapat memberikan sumbangan Informasi dan memperkaya khasanah ilmu pengetahuan di bidang ilmu psikologi khususnya psikologi politik dan Psikologi Sosial tentang minat memilih subjek terhadap partai keadilan sejahtera (PKS) yang dipengaruhi oleh faktor persepsi.

2. Manfaat praktis

Hasil penelitian ini diharapkan dapat menjadi bahan pertimbangan didalam menentukan pilihan bagi pemilih, terutama mahasiswa yang tergabung dalam organisasi LDK. Sedangkan bagi Partai Keadilan Sejahtera (PKS) penelitian ini dapat memberikan rujukan bahwa media memiliki peran yang signifikan dalam mempengaruhi individu ketika ingin memilih suatu partai.

E. Keaslian Penelitian

Sejauh yang peneliti ketahui berdasarkan dari tinjauan-tinjauan pustaka yang didapat, penelitian yang secara khusus membahas tentang “*Hubungan antara Persepsi Terhadap Pemberitaan Negatif Media tentang Partai Keadilan Sejahtera (PKS) dengan Minat Memilih Partai Keadilan Sejahtera (PKS) Peserta Pemilu 2014 Pada Mahasiswa Pengurus Lembaga Dakwah Kampus (LDK)*”, belum peneliti temukan. Oleh karena itu, peneliti berkeinginan untuk melakukan penelitian lebih lanjut tentangnya. Untuk itu peneliti mencari sumber-sumber

yang dapat mendukung penelitian. Ada beberapa karya tulis ilmiah tentang persepsi dan minat yang dapat dijadikan tinjauan pustaka oleh peneliti berkaitan dengan kajian tersebut. Diantaranya adalah sebagai berikut :

Pertama, penelitian yang dilakukan oleh Maryana Desyeni Nababan (2008) dengan judul pengaruh celebrity pendukung Gita Gutawa terhadap minat pembelian ulang indomie (studi kasus pada mahasiswa fakultas Ekonomi Universitas Methodist Indonesia). Subjek dalam penelitian ini yaitu 93 mahasiswa dengan taraf kesalahan 10%. Di Universitas Methodist Indonesia. Hasil penelitian menunjukkan bahwa ada pengaruh positif dan signifikan antara selebriti pendukung Gita Gutawa terhadap minat pembelian ulang indomie pada mahasiswa fakultas Ekonomi Universitas Methodist Indonesia.

Kedua, penelitian yang dilakukan oleh Basrah Saidani & Samsul Arifin (2012), dengan judul Pengaruh Kualitas Produk dan Kualitas Layanan Terhadap Kepuasan Konsumen dan Minat Beli pada ranch Market di Jakarta Selatan . Jumlah subjek dalam penelitian ini yaitu 160 respondent yang ada di Jakarta Selatan. Hasil penelitian menunjukkan kualitas produk dan kualitas layanan berpengaruh terhadap kepuasan konsumen dan minat beli ulang.

Ketiga, penelitian yang dilakukan oleh Dian Retnaningsih (2009), dengan judul Analisis Pengaruh Mutu Produk dan Persepsi Harga terhadap Minat Beli (Studi pada PT. StarOne Mitra Telekomunikasi). Subjek pada penelitian ini berjumlah 100 orang. Hasil penelitian ini menunjukkan bahwa mutu produk dan harga berpengaruh positif dan signifikan terhadap minat beli.

Keempat, penelitian yang dilakukan oleh Yudicium (2009), dengan judul “Minat dan Motivasi Siswa Memilih Sekolah Menengah Kejuruan (SMK) Mendorong Peningkatan Mutu Pendidikan Di Kabupaten Tapanuli Utara”. Jumlah subjek dalam penelitian ini yaitu 663 orang. Adapun hasil dari penelitian ini yaitu Minat dan motivasi memberi pengaruh yang positif dan signifikan terhadap mutu pendidikan.

Kelima, penelitian yang dilakukan oleh Dian Puspitasari (2006), dengan judul “Analisis Pengaruh Persepsi Kualitas dan Kepuasan pelanggan terhadap Minat Beli ulang (Studi Kasus pada Maskapai Penerbangan Garuda Keberangkatan Semarang). Jumlah subjek dalam penelitian ini yaitu sebanyak 135 subjek. Hasil pengujian hipotesis menunjukkan bahwa minat beli ulang dipengaruhi secara positif oleh persepsi, kualitas kerja, harga dan reputasi perusahaan.

Keenam, penelitian yang dilakukan oleh Yenni Yunita (2002), dengan judul “Pengaruh berita di surat kabar terhadap persepsi mahasiswa tentang politik”. Subjek dalam penelitian ini adalah mahasiswa yang berada di kotamadya Bandung. Metode yang di gunakan yaitu kuantitatif. Adapun hasil dari penelitian ini yaitu penyajian berita organisasi peserta pemilu berpengaruh terhadap pembentukan persepsi mahasiswa tentang politik.

Berdasarkan pemaparan dari beberapa penelitian di atas, maka peneliti menyimpulkan bahwa perbedaan antara penelitian yang akan dilakukan peneliti dengan penelitian-penelitian sebelumnya adalah terletak pada tujuan diadakannya penelitian ini yakni untuk mengungkapkan hubungan antara persepsi terhadap

pemberitaan negatif media tentang Partai Keadilan Sejahtera (PKS) dan minat memilih partai keadilan sejahtera (PKS). Selain itu, subjek yang digunakan dalam penelitian ini adalah mahasiswa-mahasiswi pengurus Lembaga Dakwah Kampus (LDK), dengan kriteria pernah memilih PKS. Maka dari itu, sejauh pengetahuan dan pemahaman peneliti jika ditinjau dari segi topik dan subjek penelitian, penelitian ini dapat dianggap orisinal.



BAB V

PENUTUP

A. Kesimpulan

Berdasarkan hasil penelitian yang telah dikemukakan, maka dapat diambil kesimpulan bahwa ada hubungan negatif yang sangat signifikan antara persepsi terhadap pemberitaan negatif media tentang Partai Keadilan Sejahtera (PKS) dengan minat memilih Partai Keadilan Sejahtera (PKS) pada mahasiswa-mahasiswa pengurus Lembaga Dakwah Kampus (LDK) yang ditunjukkan dengan koefisien korelasi (r_{xy}) sebesar -0,743 dengan $p = 0,000$ ($p < 0,05$). Hal ini mengindikasikan bahwa semakin rendah tingkat persepsi terhadap pemberitaan negatif media tentang Partai Keadilan Sejahtera (PKS) mahasiswa-mahasiswa pengurus Lembaga Dakwah Kampus (LDK) maka semakin tinggi minat memilih PKS nya. Sebaliknya semakin tinggi persepsi terhadap pemberitaan negatif media tentang Partai Keadilan Sejahtera (PKS) pada mahasiswa-mahasiswa pengurus LDK maka semakin rendah minat memilih PKS nya.

Adapun pada kategorisasi subjek berdasarkan skor yang diperoleh pada skala minat memilih Partai Keadilan Sejahtera (PKS) skor tertinggi pada kategori tinggi (35,36 %), dimana hal ini mengindikasikan bahwa minat subjek untuk memilih Partai Keadilan Sejahtera (PKS) tergolong tinggi. Sedangkan pada skala persepsi terhadap pemberitaan negative media tentang Partai Keadilan Sejahtera (PKS) pada kategori sedang (41,46%) cenderung ke rendah (40,24%), yang

mengindikasikan bahwa persepsi subjek terhadap pemberitaan negative media tentang Partai Keadilan Sejahtera tergolong sedang cenderung ke rendah.

Sumbangan efektif persepsi terhadap pemberitaan negatif media tentang Partai Keadilan Sejahtera (PKS) terhadap minat memilih PKS pada mahasiswa-mahasiswi Lembaga Dakwah Kampus (LDK) sebesar 55 % yang dapat dilihat dari nilai *R square* sebesar 0,553 % . sedangkan 45 % minat memilih PKS dipengaruhi oleh faktor-faktor lainnya, seperti faktor budaya (kelompok etnis, suku, dan adat istiadat), sosial (kelompok referensi, keluarga, peran, serta status sosial), pribadi (usia, pekerjaan, kondisi ekonomi, gaya hidup, dan kepribadian), serta faktor psikologis lain selain persepsi seperti motivasi, belajar, sikap dan kepercayaan.

B. Saran

Dari hasil penelitian, pembahasan dan kesimpulan yang telah diuraikan sebelumnya, maka saran-saran yang peneliti ajukan adalah :

1. Bagi Lembaga Dakwah Kampus (LDK)

Berdasarkan penelitian ini, bagi mahasiswa-mahasiswi pengurus Lembaga Dakwah Kampus harus bijak dalam menganalisis, maupun menerima setiap isu yang ada, agar tercipta solidaritas yang tinggi baik didalam hubungan internal maupun dengan hubungan eksternal.

2. Bagi para peneliti selanjutnya.

Bagi peneliti selanjutnya yang berminat melakukan penelitian ini dengan tema yang sama, disarankan mempertimbangkan dan mengontrol faktor lain yang ikut mempengaruhi minat memilih seperti faktor budaya (kelompok etnis, suku, dan adat istiadat), sosial (kelompok referensi, keluarga, peran, serta status sosial), pribadi (usia, pekerjaan, kondisi ekonomi, gaya hidup, dan kepribadian), serta faktor psikologis lain selain persepsi seperti motivasi, belajar, sikap dan kepercayaan.

Selain itu bagi peneliti selanjutnya dapat mempertimbangkan variable bebas yang digunakan dalam penelitian ini dikaitkan dengan variable-variabel yang lain, memperbaiki dan menyempurnakan variable bebas dan variable tergantung, serta memperbanyak teori yang mendukung, menggunakan teori minat memilih partai politik,

serta media massa yang digunakan didalam aitem-aitemnya lebih di spesifikkan.

Penelitian selanjutnya juga dapat melakukan penelitian dengan permasalahan yang lebih luas, tidak hanya focus pada satu partai politik saja, bisa dengan permasalahan dari partai politik secara umum. persepsi terhadap permasalahan yang menimpa berbagai partai yang ada di Indonesia dengan minat untuk memilih pada PEMILU, atau dapat juga melakukan penelitian tentang keputusan untuk memilih partai.

DAFTAR PUSTAKA

- Amrullah, H. A. (1967). *Tafsir Al-Azhar*. Jakarta: PT Pembimbing Masa.
- Arifin & Mulyati. (2008). *Kamus Besar Bahasa Indonesia*. Jakarta: Balai Pustaka.
- Arikunto, S. (1998). *Manajemen Penelitian*. Yogyakarta : Rineke Cipta
- Asrudin. (2013). *Hipokrisi PKS dan pemulihan Citra*. diunduh dari [http://: Sayangi.com/03/02/2014](http://Sayangi.com/03/02/2014) jam 06.13.
- Assegaf, H. Djafar. (1985). *Jurnalistik Masa Kini*. Jakarta: Ghalia Indonesia.
- Azwar, S. (2005). *Metode Penelitian*. Yogyakarta : Pustaka Pelajar.
- Azwar, S. (2008). *Reliabilitas dan Validitas*. Yogyakarta: Pustaka Pelajar.
- Azwar, S. (2009). *Penyusunan Skala Psikologi*. Yogyakarta : Pustaka Pelajar.
- Azwar, S. (2010). *Metode Penelitian*. Yogyakarta : Pustaka Pelajar.
- Azwar, S. (2012). *Tes Prestasi Edisi II*. Yogyakarta : Pustaka Pelajar.
- Chaplin, J.P. (2002). *Kamus Lengkap Psikologi*. Jakarta :PT. Grafindo Indonesia.
- Djaali. (2008). *Psikologi Pendidikan*. Jakarta : Bumi Aksara.
- Firmanzah. (2011). *Mengelola Partai Politik*. Jakarta: Yayasan Pustaka Obor Indonesia.
- Hadi, S. (2004). *Metodelogi Research I*. Yogyakarta : Andi Offset.
- Kotler, P. (1993). *Managemen Pemasaran : Analisis Perencanaan dan Pengendalian*. ed. 7. Jakarta: Lembaga Penerbit FE-UI.
- Leavvit. (1978). *Psikologi Managemen*. Jakarta: Erlangga.
- Marijan, K. (2010). *Sistem Politik Indonesia*. Jakarta: Kencana Prenada Media Group.
- Mc Dowell & Newel. (1996). *Measuring Health A Guide to Rating Scales and Questionnaires (Second Edition)*. New York: Oxford University Press.
- Nurudin. (2007). *Pengantar Komunikasi Massa*. Jakarta: Rajawali Pers.

- Rakhmat, J. (1998). *Psikologi Komunikasi*. Bandung : PT. Remaja rosdakarya.
- Rakhmat, J. (2011). *Psikologi Komunikasi*. Bandung : PT Remaja rosdakarya.
- Retnaningsih, Dian. (2009). Analisis Pengaruh Mutu Produk dan Persepsi Harga terhadap Minat Beli (Studi pada PT. StraOne Mitra Telekomunikasi). *Tesis* (Publikasi). Semarang : Program Studi Magister Manajemen Program Pasca Sarjana Universitas Diponegoro.
- Saidani, B & Arifin, S. (2012). Pengaruh Kualitas Produk dan Kualitas Layanan Terhadap Kepuasan Konsumen dan Minat Beli pada Ranch Market di Jakarta Selatan. *Jurnal Riset Manajemen Sains Indonesia (JRMSI)*. Vol. 3, No.1.
- Sardiman, A.M. *Interaksi dan Motivasi Belajar Mengajar*. Jakarta : Raja Grafindo Persada.
- Shrum, L.J. (2010). *Psikologi Media Entertainment*. Yogyakarta : JALASUTRA
- Slameto. (2003). *Belajar dan Faktor-faktor yang Mempengaruhinya*. Jakarta : PT. Rineka Cipta.
- Sudaryanto. (2013). *Mengapa Elit PKS selalu berprasangka buruk kepada KPK*. Kompas.
- Sugiono. (1993). *Statistika Untuk Penelitian: dan Aplikasinya dengan SPSS 10.1 for Windows*. Bandung : Alfabeta
- Suryabrata, S. (2007). *Pengembangan Alat Ukur Psikologis*. Yogyakarta : Andi Offset.
- TEMPO. (2013). Presiden PKS Tersangka Suap Impor Daging. Diunduh dari www.Tempo.com 30/04/2013.
- VOA ISLAM. (2011). Ataghfirullah, politisi PKS nonton Film Porno Disidang Paripurna. Diunduh dari www.VoaIslam.com /08/04/2011.
- Walgito, B. (2001). *Psikologi Sosial : Suatu Pengantar (Edisi ke-2, Cetakan ke-3)* Yogyakarta : Andi Offset
- Walgito, B. (2001). *Pengantar Psikologi Umum*. Yogyakarta: ANDI
- Walgito, B. (1991). *Psikologi Sosial* . Yogyakarta : Andi Offset
- Yunita, Y. (2002). Pengaruh Berita di Surat Kabar terhadap persepsi mahasiswa tentang politik. *Jurnal Mediator*, Vol.3, No. 1.

LAMPIRAN A :
SKALA *TRY OUT*
SKOR DATA *TRY OUT*
DAN ANALIS *TRY OUT*



**UNIVERSITAS ISLAM NEGERI SUNAN KALIJAGA
FAKULTAS ILMU SOSIAL DAN HUMANIORA (PRODI
PSIKOLOGI)**

Alamat : Jl. Marsda Adisucipto Telp. (0274) – 513056, Fax. (0274)
513056 YOGYAKARTA 55281
E-mail: isoshum@uin-suka.ac.id

Dengan Hormat,

Assalamu'alaikum wr.wb

Sebelumnya saya sampaikan terima kasih kepada Anda yang telah bersedia meluangkan waktu dan tenaganya untuk mengisi skala ini. Skala ini bukanlah tes, sehingga tidak ada jawaban yang benar atau salah, baik atau buruk jawaban yang diberikan tidak berpengaruh terhadap apapun yang berhubungan dengan nilai. Saya berharap Anda mengisi skala ini sesuai dengan keadaan atau pengalaman yang Anda rasakan. Sesuai kode etik penelitian, informasi, identitas, dan lainnya akan dijamin kerahasiaannya oleh peneliti. Adapun tujuan dari angket ini adalah terkait dengan Tugas Akhir peneliti (Skripsi Peneliti).

PETUNJUK PENGISIAN

Berilah tanda *check list* (V) pada salah satu jawaban dari setiap pernyataan seperti di bawah ini :

- SS** : **sangat sesuai**, yaitu bila pernyataan tersebut sangat sesuai dengan keadaan diri anda
- S** : **Sesuai**, yaitu bila pernyataan tersebut sesuai dengan keadaan diri anda
- TS** : **Tidak sesuai**, yaitu bila pernyataan tersebut tidak sesuai dengan keadaan diri anda
- STS** : **Sangat Tidak Sesuai**, yaitu bila pernyataan tersebut sangat tidak sesuai dengan keadaan diri anda.

Apabila terjadi kesalahan dalam menjawab, berilah lingkaran pada tanda (V) yang telah dibuat, kemudian berilah tanda (V) yang baru pada jawaban yang dikehendaki. Apabila anda telah selesai menjawab, periksalah dan pastikan kembali tidak ada pernyataan yang terlewatkan.

Wassalamu'alaikum. WR.WB.

Hormat Saya

Komariah

10710033

Nama/inisial :
Jenis kelamin :L/P (lingkari salah satu)
Perguruan Tinggi :
Sudah pernah memilih PKS :YA/TIDAK (lingkari salah satu)

**A.1 Skala Persepsi terhadap pemberitaan negatif media
 tentang Partai Keadilan Sejahtera (PKS) try out**

Ket : SS: Sangat Sesuai, S: Sesuai, TS: Tidak Sesuai, STS:Sangat Tidak Sesuai

No	Pernyataan	SS	S	TS	STS
1.	Menurut saya media menggunakan kata-kata yang mudah dipahami dalam menyampaikan pemberitaan tentang permasalahan yang menimpa PKS				
2.	Media mengetahui semua permasalahan yang dihadapi PKS				
3.	Menurut saya media menyampaikan pemberitaan tentang korupsi pejabat elit PKS secara detail				
4.	Menurut saya media menjelaskan secara lengkap pemberitaan tentang permasalahan yang menimpa PKS				
5.	Menurut saya media menggunakan kata-kata yang sulit dipahami dalam menyampaikan pemberitaan tentang permasalahan yang menimpa PKS				
6.	Menurut saya media menyampaikan pemberitaan tentang PKS secara tidak utuh				
7.	Menurut saya media kurang mengetahui permasalahan yang menimpa pejabat elit PKS				
8.	Menurut saya media tidak lengkap dalam menyampaikan pemberitaan tentang permasalahan yang sedang menimpa PKS				
9.	Menurut saya penyampai berita menggunakan kata-kata yang mudah dipahami dalam menyampaikan pemberitaan tentang permasalahan yang menimpa pengurus PKS				
10.	Penyampai berita mengetahui semua permasalahan yang dihadapi PKS didalam pemberitaan yang disampaikannya.				
11.	Menurut saya penyampai berita menyampaikan				

	pemberitaan tentang PKS secara hati-hat				
12.	Menurut saya penyampai berita menjelaskan secara komprehensif tentang permasalahan yang menimpa PKS				
13.	Menurut saya penyampai berita menggunakan kata-kata yang sulit dipahami dalam menyampaikan pemberitaan tentang permasalahan yang menimpa PKS				
14.	Penyampai berita tidak mengetahui semua permasalahan yang dihadapi PKS didalam pemberitaan yang disampaikannya.				
15.	Menurut saya penyampai berita menyampaikan pemberitaan tentang PKS secara tidak adil.				
16.	Menurut saya penyampai berita menjelaskan secara tidak lengkap tentang permasalahan yang menimpa PKS				
17.	Saya suka dengan media yang menyampaikan berita tentang permasalahan yang menimpa PKS karena berita yang disampaikan <i>informatif</i> .				
18.	Saya tertarik mengetahui pemberitaan tentang permasalahan yang menimpa PKS dari pemberitaan yang trend di masyarakat.				
19.	Saya suka dengan media yang menyampaikan pemberitaan tentang permasalahan yang menimpa PKS karena informasi yang disampaikan mudah saya pahami.				
20.	Saya setuju dengan media yang menyampaikan pemberitaan tentang permasalahan yang menimpa PKS karena sesuai dengan fakta yang ada.				
21.	Saya tidak suka dengan media yang menyampaikan berita tentang permasalahan yang menimpa PKS karena berita yang disampaikan tidak informatif				
22.	Saya tidak tertarik mengetahui pemberitaan tentang permasalahan yang menimpa PKS dari media.				
23.	Saya tidak suka dengan media yang menyampaikan pemberitaan tentang permasalahan yang menimpa PKS karena informasi yang disampaikan sulit untuk dipahami.				
24.	Saya tidak setuju dengan media yang menyampaikan pemberitaan mengenai permasalahan yang menimpa PKS karena tidak jelas sumber beritanya.				
25.	Saya suka dengan penyampai berita yang saya sukai karena menyampaikan berita tentang permasalahan yang menimpa PKS dengan adil				

26.	Saya tertarik mengetahui pemberitaan tentang permasalahan yang menimpa PKS dari kulasan beritanya				
27.	Saya suka dengan penyampai berita yang lama (bekerja sebagai penyampai berita), karena berita tentang permasalahan PKS yang disampaikannya mudah saya pahami.				
28.	Saya setuju dengan penyampai berita yang menyampaikan pemberitaan tentang PKS karena sesuai dengan fakta yang ada				
29.	Saya tidak suka dengan penyampai berita yang menyampaikan pemberitaan tentang PKS karena bukan idola saya				
30.	Saya tidak tertarik mengetahui pemberitaan tentang permasalahan yang menimpa PKS dari kulasan beritanya.				
31.	Saya tidak suka dengan penyampai berita yang baru karena berita tentang permasalahan yang menimpa PKS yang disampaikannya sulit untuk dipahami.				
32.	Saya tidak setuju dengan penyampai berita yang menyampaikan pemberitaan tentang PKS karena tidak jelas sumber beritanya.				
33.	Menurut saya media mampu menyampaikan pemberitaan tentang kasus korupsi yang menimpa PKS dengan jelas				
34.	Pemberitaan negatif media membuat saya mengetahui bahwa beberapa pejabat elit PKS mengalami beberapa permasalahan				
35.	Menurut saya media mampu menjelaskan pemberitaan tentang permasalahan yang menimpa PKS secara detail.				
36.	Menurut saya bahasa yang digunakan oleh media tentang permasalahan yang menimpa PKS sesuai dengan kaidah-kaidah yang berlaku.				
37.	Menurut saya media tidak bisa menyampaikan pemberitaan tentang permasalahan yang menimpa PKS dengan jelas.				
38.	Saya tidak suka dengan penyampai berita yang menyampaikan berita tentang PKS karena terlalu berlebihan dalam menyampaikan berita				
39.	Saya tidak bisa memahami bahasa yang digunakan oleh media ketika menyampaikan pemberitaan tentang PKS				
40.	Menurut saya bahasa yang digunakan oleh media tentang permasalahan yang menimpa PKS tidak sesuai dengan				

	kaidah-kaidah yang berlaku.				
41.	Menurut saya penyampai berita mampu menyampaikan pemberitaan tentang kasus korupsi yang menimpa PKS dengan jelas.				
42.	Berita yang disampaikan oleh penyampai berita membuat saya mengetahui bahwa beberapa pengurus PKS mengalami beberapa permasalahan.				
43.	Menurut saya penyampai berita mampu menjelaskan pemberitaan tentang permasalahan yang menimpa PKS secara detail.				
44.	Menurut saya bahasa yang digunakan oleh penyampai berita tentang permasalahan yang menimpa PKS sesuai dengan kaidah-kaidah yang berlaku.				
45.	Menurut saya penyampai berita tidak mampu menyampaikan pemberitaan tentang kasus korupsi yang menimpa PKS dengan jelas.				
46.	Berita yang disampaikan oleh penyampai berita membuat saya menjadi bingung tentang permasalahan apa saja yang menimpa PKS				
47.	Menurut saya penyampai berita tidak mampu menjelaskan pemberitaan tentang permasalahan yang menimpa PKS secara detail				
48.	Menurut saya bahasa yang digunakan oleh penyampai berita tentang permasalahan yang menimpa PKS tidak sesuai dengan kaidah-kaidah yang berlaku.				
49.	Menurut saya media berbicara jujur dalam menyampaikan berita tentang kasus korupsi yang menimpa pejabat elit PKS				
50.	Menurut saya berita yang disampaikan oleh media dalam pemberitaan tentang permasalahan yang menimpa PKS adalah benar				
51.	Menurut saya media menyampaikan pemberitaan apa adanya tentang permasalahan yang menimpa pejabat elit PKS				
52.	Menurut saya media menyampaikan pemberitaan yang sebenarnya tentang kasus korupsi yang menimpa pejabat elit PKS				
53.	Menurut saya berita yang disampaikan oleh media adalah pekerjaan orang-orang Yahudi yang tidak menyukai PKS.				
54.	Menurut saya berita yang disampaikan oleh media dalam				

	pemberitaan tentang PKS adalah palsu.				
55.	Menurut saya pemberitaan yang disampaikan oleh media tentang kasus yang menimpa pejabat elit PKS dibuat-buat.				
56.	Menurut saya pemberitaan negatif media tentang kasus yang menimpa pejabat elit PKS bukan yang sebenarnya.				
57.	Saya suka dengan berita yang disampaikan oleh media tentang permasalahan yang menimpa pejabat elit PKS karena berita yang disampaikan secara lengkap				
58.	Saya setuju dengan pemberitaan yang disampaikan oleh media tentang permasalahan yang menimpa PKS karena sesuai dengan apa yang saya ketahui				
59.	Saya senang dengan pemberitaan yang disampaikan oleh media tentang permasalahan yang menimpa PKS karena memberikan saya banyak informasi .				
60.	Saya senang dengan pemberitaan yang disampaikan oleh media tentang permasalahan yang menimpa PKS karena berita yang disampaikan secara detail.				
61.	Saya tidak suka dengan pemberitaan yang disampaikan oleh media tentang permasalahan yang menimpa PKS karena berita yang disampaikan terlalu berlebihan.				
62.	Saya tidak setuju dengan pemberitaan yang disampaikan oleh media tentang kasus korupsi yang menimpa pejabat elit PKS karena tidak sesuai dengan fakta yang saya ketahui.				
63.	Saya tidak senang dengan pemberitaan yang disampaikan oleh media tentang permasalahan yang menimpa PKS karena informasi yang disampaikan tidak jelas				
64.	Saya kecewa dengan pemberitaan yang disampaikan oleh media tentang permasalahan yang menimpa PKS karena berita yang disampaikan dibuat-buat.				
65.	Media menyampaikan pemberitaan tentang permasalahan yang menimpa PKS sesuai dengan data yang ditemukan dilapangan				
66.	Berita yang disampaikan oleh media tentang PKS layak untuk dipercaya				
67.	Pemberitaan negatif media tentang PKS hanya menguntungkan beberapa pihak saja.				
68.	Saya percaya dengan pemberitaan negatif media tentang PKS karena saya juga mengetahui permasalahan tersebut.				
69.	Saya percaya sepenuhnya dengan pemberitaan negatif				

	media tentang kasus suap impor daging sapi yang menimpa pejabat elit PKS				
70.	Pemberitaan negatif media tentang permasalahan yang menimpa PKS hanya sebagai tujuan politik saja, oleh karena itu berita yang disampaikan oleh media bisa dibuat-buat.				
71.	Saya tidak percaya dengan pemberitaan tentang kasus korupsi yang menimpa pejabat elit PKS yang diberitakan oleh media.				
72.	Pemberitaan negatif media tentang permasalahan yang menimpa PKS hanya untuk meraup keuntungan media saja.				
73.	Pemberitaan yang diberitakan oleh media tentang permasalahan yang menimpa pejabat elit PKS belum tentu benar.				
74.	Saya tidak percaya sepenuhnya dengan pemberitaan negatif media tentang kasus suap impor daging sapi yang menimpa pejabat elit PKS.				

A.2 Skala Minat Memilih Partai Keadilan Sejahtera (PKS) *TRY OUT*

No.	Pernyataan	SS	S	TS	STS
1	Saya tertarik memilih PKS karena keinginan saya sendiri.				
2	Saya tertarik memilih PKS meskipun teman-teman saya banyak yang memilih partai lain.				
3	Saya tertarik memilih PKS pada PEMILU 2014 karena tahu partai ini pantas untuk dipilih				
4	Saya ingin memilih PKS meskipun orang tua menyuruh saya memilih partai lain.				
5	Saya tertarik ingin memilih PKS karena ajakan teman.				
6	Saya memilih PKS karena teman-teman saya juga memilih PKS				
7	Saya tidak tertarik memilih PKS pada PEMILU 2014 karena menurut saya partai ini tidak pantas untuk dipilih				
8	Saya tertarik memilih PKS pada PEMILU 2014 karena orang tua saya menyuruh saya memilih partai ini				
9	Saya ingin memilih PKS pada PEMILU 2014 yang akan datang karena tahu bahwa partai ini berkualitas.				
10.	Pada PEMILU 2014 yang akan datang, saya akan memilih PKS				
11	Saya akan memilih PKS pada PEMILU 2014 agar partai PKS dapat menang				
12	Saya ingin memilih PKS pada PEMILU 2014 yang akan datang karena tahu partai ini memiliki misi menegakkan syari'ah islam.				
13	Saya tidak akan memilih PKS pada PEMILU 2014 yang akan datang karena ada beberapa permasalahan yang menimpa pengurus partai ini.				
14	Pada PEMILU 2014 saya akan memilih partai selain PKS.				
15	Saya tidak menginginkan PKS memimpin pada PEMILU 2014 yang akan datang.				
16	Saya tidak ingin memilih PKS pada PEMILU 2014 yang akan datang karena partai ini terlibat kasus korupsi.				
17	Saya senang dengan PKS karena memiliki kader-kader yang berkualitas				
18	Saya senang memilih PKS pada PEMILU 2014 karena para kadernya banyak dari kalangan para ustadz				
19	saya senang dengan para kader PKS karena mereka adalah orang yang soleh dan solehah				

20	Saya tertarik untuk memilih PKS pada PEMILU 2014 karena basis dari PKS yang baik.				
21	Saya tertarik untuk memilih PKS pada PEMILU 2014 karena prinsip dalam partai ini yang baik, bersih, dan jujur.				
22	Saya tidak senang dengan PKS karena adanya kasus yang menimpa pejabat elit partai ini				
23	Saya tidak tertarik memilih PKS karena kecewa dengan para pejabat elit partai ini.				
24	Saya tidak senang dengan para kader PKS meskipun mereka adalah orang yang soleh dan solehah.				
25	Saya tidak tertarik memilih PKS pada PEMILU 2014 karena ada beberapa kadernya yang bermasalah.				
26	Saya tidak tertarik memilih PKS pada PEMILU 2014 meskipun partai ini memiliki prinsip yang baik, bersih dan jujur.				
27	Saya selalu mencari informasi tentang kegiatan-kegiatan sosial yang dilakukan PKS				
28	Saya selalu menyempatkan diri untuk membaca berita tentang PKS				
29	Ketika ada berita tentang PKS di televisi saya selalu berusaha memperhatikan berita tersebut.				
30	Saya suka membaca sejarah terbentuknya PKS				
31	Saya tidak tertarik untuk membaca berita di koran tentang PKS				
32	Saya tidak tertarik mencari informasi tentang PKS				
33	Saya akan mengganti <i>channel</i> televisi ketika ada berita tentang PKS				
34	Saya tidak ada waktu untuk membaca sejarah terbentuknya PKS.				
35	PKS adalah partai yang saya inginkan untuk dipilih pada PEMILU 2014 yang akan datang				
36	Saya ingin memilih PKS pada PEMILU 2014 yang akan datang karena partai ini memiliki kualitas yang baik.				
37	Saya berharap bisa memilih PKS pada PEMILU 2014 yang akan datang.				
38	Saya ingin memilih PKS pada PEMILU 2014 yang akan datang.				
39	PKS bukanlah partai yang ingin saya pilih pada PEMILU				

	2014				
40	Saya tidak ingin memilih PKS karena partai ini memiliki beberapa kader yang bermasalah				
41	Saya tidak berharap memilih PKS pada PEMILU 2014 yang akan datang.				
42	Saya tidak ingin memilih PKS pada PEMILU 2014 yang akan datang.				
43	Saya yakin bahwa PKS adalah pilihan yang tepat pada PEMILU 2014				
44	Saya yakin dengan memilih PKS pada PEMILU 2014 negara ini akan lebih baik.				
45	Saya memantapkan hati saya untuk memilih PKS pada PEMILU 2014 yang akan datang				
46	Saya akan memilih PKS pada PEMILU 2014 karena saya yakin partai ini mampu menyelesaikan berbagai persoalan yang ada di negara ini.				
47	Menurut saya, selain PKS juga banyak partai lain yang lebih tepat untuk dipilih pada PEMILU 2014				
48	Saya tidak yakin dengan memilih PKS negara ini akan lebih baik.				
49	Saya ragu-ragu untuk memilih PKS pada PEMILU 2014 yang akan datang.				
50	Saya tidak akan memilih PKS pada PEMILU 2014 karena saya tidak yakin partai ini mampu menyelesaikan berbagai persoalan yang ada di negara ini.				
51	Saya akan tetap datang ke TPS untuk memilih PKS meskipun saya banyak kegiatan lain.				
52	Saya akan pulang ke daerah saya pada PEMILU 2014 untuk memilih PKS.				
53	Meskipun sakit saya akan tetap datang ke TPS untuk memilih PKS pada PEMILU 2014 yang akan datang.				
54	Saya akan tetap datang ke TPS untuk memilih PKS pada PEMILU 2014 yang akan datang meskipun jarak tempat tinggal saya dengan TPS jauh.				
55	saya akan memilih acara lain daripada harus susah-susah datang ke TPS untuk melakukan pemilihan				
56	menurut saya mengerjakan tugas saya yang menumpuk di rumah lebih penting daripada ke TPS untuk memilih PKS pada PEMILU 2014 yang akan datang.				

57	Saya tidak akan datang ke TPS untuk memilih PKS pada PEMILU 2014 yang akan datang jika saya sakit.				
58	Saya tidak akan datang ke TPS untuk memilih PKS pada PEMILU 2014 yang akan datang jika jarak tempat tinggal saya dengan TPS jauh.				
59	PEMILU 2014 yang akan datang, saya akan datang ke TPS untuk memastikan bahwa saya akan memilih PKS				
60	Saya memastikan diri akan memilih PKS pada PEMILU 2014 yang akan datang				
61	PKS adalah partai pilihan saya pada PEMILU 2014 yang akan datang.				
62	Selain PKS tidak ada partai lain yang ingin saya pilih pada PEMILU 2014 yang akan datang.				
63	Saya pasti datang ke TPS meskipun belum tentu akan memilih PKS.				
64	Saya tidak ingin memilih PKS pada PEMILU 2014				
65	PKS bukanlah pilihan saya pada PEMILU 2014				
66	Ada banyak pilihan daripada memilih PKS				

A.3. DATA TRY OUT SKALA PRSEPSI TERHADAP PEMBERITAAN MEDIA

Subjek	Aitem1	Aitem2	Aitem3	aitem4	aitem5	aitem6	aitem7	aitem8
1	3	2	2	1	3	2	2	2
2	2	1	1	2	1	1	1	1
3	2	1	1	2	1	1	1	1
4	2	2	2	2	2	2	2	2
5	3	2	2	2	3	2	2	2
6	4	2	1	1	3	1	1	1
7	3	1	3	2	3	1	3	2
8	2	1	1	1	2	1	1	1
9	4	2	3	2	3	3	3	3
10	3	2	3	2	2	1	2	2
11	2	1	2	2	2	1	1	1
12	3	2	1	1	3	1	1	1
13	4	2	3	3	3	2	2	2
14	2	2	1	1	3	1	1	1
15	2	2	2	2	2	2	2	2
16	2	2	2	1	2	1	2	1
17	2	2	2	2	2	2	2	2
18	3	3	2	3	1	2	2	3
19	3	1	1	1	2	1	1	1
20	2	2	2	1	2	2	2	2
21	3	2	2	2	3	2	2	2
22	2	3	1	2	1	1	2	1
23	2	2	1	1	2	2	2	1
24	3	2	2	2	3	2	2	1
25	3	3	3	2	3	2	3	2
26	3	3	3	3	2	2	3	3
27	3	2	3	3	3	3	3	3
28	4	3	3	2	2	3	2	4
29	3	3	3	3	3	2	3	3
30	2	2	2	2	2	1	2	2
31	3	3	3	4	3	3	3	3
32	2	2	2	2	2	2	2	2
33	4	3	3	2	4	1	3	2
34	3	2	3	3	3	2	2	2
35	1	1	1	1	1	1	1	1
36	1	2	2	1	2	1	2	1
37	2	1	2	1	1	2	2	1

Subjek	aitem 9	aitem10	aitem11	aitem1 2	aitem1 3	aitem14	aitem15	aitem1 6
1	3	2	2	2	3	2	2	2
2	2	1	2	1	2	1	1	1
3	2	2	2	1	2	1	1	1
4	2	2	2	2	2	2	2	2
5	3	2	3	2	3	2	2	2
6	3	2	2	2	2	2	1	1
7	3	3	3	2	3	2	1	1
8	2	1	1	1	2	1	1	1
9	3	3	2	3	2	2	2	1
10	3	3	3	2	3	2	1	1
11	2	2	3	2	2	1	1	1
12	3	2	2	2	3	1	1	1
13	3	2	2	3	3	2	3	2
14	2	1	2	1	2	2	1	1
15	2	2	2	2	3	2	2	2
16	2	1	1	2	2	2	1	1
17	2	2	2	2	3	2	2	2
18	4	2	2	2	2	1	2	2
19	2	2	2	2	2	2	2	2
20	2	2	2	2	3	2	2	2
21	3	2	2	2	3	2	2	2
22	2	1	2	2	2	2	1	1
23	2	1	1	1	2	1	1	1
24	3	2	2	2	3	2	2	2
25	3	2	4	2	3	3	3	3
26	3	3	2	3	2	2	2	3
27	3	2	2	2	3	3	2	3
28	4	3	4	3	1	2	4	1
29	3	2	3	3	3	2	3	2
30	2	2	2	2	2	2	1	1
31	3	3	3	3	3	3	3	3
32	2	2	2	2	2	2	2	2
33	4	2	2	2	4	3	3	2
34	3	2	3	2	3	2	3	2
35	1	1	2	1	2	2	2	1
36	2	2	1	2	2	2	1	1
37	2	2	1	2	1	2	2	2

Subjek	aitem17	aitem18	aitem19	aitem20	aitem21	aitem22	aitem23	aitem24
1	2	2	2	1	2	2	2	2
2	2	3	2	3	2	2	2	1
3	2	3	2	1	2	3	2	2
4	2	3	2	2	2	2	2	2
5	2	2	3	2	2	2	3	2
6	2	2	2	2	2	3	2	1
7	2	3	2	2	1	2	3	3
8	1	1	1	1	1	1	1	1
9	2	3	2	2	2	4	2	2
10	2	3	2	2	1	2	2	2
11	1	2	1	2	1	2	1	1
12	1	4	1	1	1	4	3	1
13	3	3	3	2	3	2	3	3
14	4	4	3	3	1	3	2	2
15	2	3	2	2	2	3	2	2
16	2	2	2	1	2	2	2	1
17	2	2	2	2	2	2	2	2
18	3	2	2	2	3	3	3	1
19	3	4	3	2	3	4	3	3
20	2	2	2	2	2	2	2	1
21	2	3	3	3	2	3	3	2
22	3	1	2	2	2	2	2	2
23	1	3	2	1	1	3	1	2
24	2	2	2	2	2	3	3	2
25	2	3	3	3	3	3	3	3
26	4	3	3	2	2	2	2	2
27	2	2	3	3	2	2	3	2
28	3	1	4	3	3	2	4	2
29	3	2	2	2	3	4	3	3
30	2	2	2	2	2	2	2	2
31	3	3	3	4	3	3	3	3
32	2	3	2	2	2	3	2	2
33	3	3	3	4	2	3	2	2
34	2	3	3	3	3	3	3	2
35	3	4	2	1	1	4	2	1
36	1	2	2	2	1	1	1	2
37	1	2	2	1	2	2	2	2

Subjek	aitem25	aitem26	aitem27	aitem28	aitem29	aitem30	aitem31
1	2	3	2	1	2	2	2
2	2	3	2	1	2	2	2
3	1	3	2	1	4	4	3
4	2	3	2	2	3	2	3
5	2	3	3	3	3	3	3
6	3	3	2	2	3	2	3
7	4	4	3	2	3	3	3
8	1	1	1	1	1	3	1
9	1	3	3	2	4	3	2
10	4	4	3	2	2	2	3
11	1	2	2	2	3	2	2
12	1	3	2	2	4	3	3
13	2	3	3	2	2	2	3
14	4	3	3	4	2	2	2
15	3	3	3	2	3	3	2
16	2	3	2	2	3	3	2
17	2	2	2	3	2	2	2
18	4	4	3	3	2	2	2
19	2	3	3	2	3	3	3
20	1	2	2	1	3	3	2
21	3	3	3	2	3	3	3
22	1	2	3	2	3	2	1
23	2	2	2	2	2	2	2
24	3	3	3	2	3	2	2
25	3	3	3	3	3	3	3
26	3	2	2	2	3	2	2
27	3	3	3	3	3	2	3
28	2	4	1	4	2	3	1
29	2	1	2	3	2	2	2
30	3	2	2	2	2	2	3
31	4	3	3	3	3	3	3
32	2	2	2	2	3	2	2
33	4	4	2	4	3	3	3
34	3	3	3	2	3	3	3
35	2	4	2	4	3	4	2
36	2	1	3	1	2	2	2
37	2	2	2	2	1	1	1

Subjek	aitem32	aitem33	aitem34	aitem35	aitem36	aitem37	aitem38
1	2	1	1	1	2	2	2
2	2	1	1	1	1	3	1
3	1	1	2	1	2	1	1
4	2	2	3	2	3	2	2
5	2	2	3	2	3	2	2
6	2	2	3	2	2	2	2
7	3	2	4	2	3	2	3
8	1	1	1	1	1	1	1
9	1	2	2	2	3	2	1
10	3	2	4	2	3	2	3
11	1	1	2	2	1	2	1
12	1	1	3	1	1	1	1
13	2	3	3	2	2	2	2
14	2	1	3	3	2	2	1
15	2	2	2	2	2	2	2
16	2	2	3	2	2	2	1
17	2	2	2	3	2	2	2
18	3	2	2	2	4	1	2
19	2	2	3	2	2	3	2
20	2	1	1	1	1	1	1
21	2	2	3	2	3	3	2
22	2	1	3	2	1	2	2
23	2	2	2	3	2	2	1
24	3	2	3	2	2	3	2
25	3	3	3	3	3	3	3
26	2	2	3	2	3	2	2
27	2	3	3	2	2	3	3
28	3	3	1	4	4	2	2
29	2	3	4	3	3	3	2
30	2	2	2	2	2	2	2
31	3	3	3	3	3	3	3
32	2	2	2	2	2	2	2
33	2	3	3	3	3	3	2
34	2	3	3	2	3	2	2
35	1	1	3	1	2	4	1
36	2	1	1	1	2	1	1
37	2	2	2	2	2	1	1

Subjek	aitem46	aitem47	aitem48	aitem49	aitem51	aitem52	aitem53
1	3	1	2	1	1	1	1
2	4	1	2	1	1	1	1
3	3	1	2	1	1	1	1
4	2	2	3	2	2	2	2
5	3	2	3	2	2	2	2
6	3	2	2	2	2	2	2
7	3	2	3	2	2	2	3
8	3	1	1	1	1	1	1
9	1	2	3	2	2	2	1
10	3	2	3	2	2	2	3
11	3	1	1	1	2	2	1
12	2	1	1	1	1	1	1
13	2	3	3	3	3	3	2
14	1	1	1	2	2	2	1
15	2	2	2	2	2	2	2
16	2	2	3	2	2	2	2
17	2	2	2	2	2	2	2
18	4	2	4	3	2	4	1
19	3	2	3	1	2	2	2
20	3	1	1	1	2	1	3
21	2	2	2	2	3	2	2
22	2	1	2	1	2	1	1
23	1	1	2	2	2	2	1
24	3	2	2	2	2	2	2
25	3	3	3	3	3	3	3
26	2	2	2	3	2	3	2
27	3	3	3	3	3	3	3
28	1	4	4	4	4	3	3
29	3	3	3	3	3	3	3
30	2	2	2	2	2	2	1
31	3	3	3	3	4	4	3
32	3	3	3	2	2	2	2
33	3	2	3	3	3	3	3
34	2	2	3	3	3	3	2
35	2	1	2	1	1	2	2
36	2	1	1	1	2	2	1
37	1	1	1	2	2	2	1

Subjek	aitem54	aitem5 5	aitem56	aitem5 7	aitem58	aitem59	aitem60	aitem6 5
1	1	1	1	1	1	2	1	1
2	1	1	1	1	1	4	1	2
3	1	1	1	1	1	2	1	1
4	2	2	2	2	2	2	2	2
5	3	3	2	2	2	2	2	2
6	2	2	2	2	2	2	2	2
7	3	2	2	1	2	3	2	2
8	1	1	1	1	1	1	1	1
9	2	1	1	2	2	3	2	2
10	3	2	2	1	2	3	2	2
11	1	1	1	1	1	1	1	1
12	1	1	1	1	1	1	1	1
13	3	3	3	3	2	3	2	3
14	2	2	2	3	2	2	3	2
15	2	2	2	2	2	2	2	2
16	2	2	2	2	2	3	2	2
17	2	2	2	2	2	2	2	3
18	1	2	3	4	3	3	3	3
19	2	2	2	2	2	3	2	2
20	1	1	1	2	2	1	1	1
21	3	3	2	2	2	3	2	2
22	1	1	1	2	1	2	2	1
23	2	1	1	1	2	3	2	2
24	3	2	2	2	2	3	2	3
25	3	3	3	2	3	3	3	3
26	2	2	2	3	3	3	4	3
27	3	2	3	2	2	2	2	2
28	4	1	2	2	1	1	2	2
29	3	3	3	2	2	2	2	3
30	2	2	2	2	2	2	2	2
31	3	3	3	3	3	3	3	3
32	2	2	2	2	2	2	2	2
33	3	3	3	3	3	2	2	3
34	2	2	2	2	2	3	2	3
35	2	2	2	2	1	2	1	1
36	1	1	1	2	1	1	1	2
37	1	1	1	2	2	2	2	3

Subjek	aitem61	aitem62	aitem68	aitem63	aitem64	aitem66	aitem67
1	1	1	1	1	1	1	4
2	2	2	1	2	2	3	1
3	1	1	1	1	1	1	4
4	3	2	2	2	2	2	3
5	2	2	2	2	2	2	3
6	2	2	2	2	2	2	3
7	3	2	2	3	2	2	3
8	1	1	1	1	1	1	4
9	1	2	2	2	1	2	4
10	3	2	2	3	2	2	3
11	1	1	2	1	1	2	4
12	1	1	1	1	1	1	1
13	2	2	3	3	3	3	3
14	2	2	2	2	1	2	4
15	2	2	2	2	2	2	2
16	2	2	2	2	2	2	3
17	3	2	2	2	2	2	3
18	2	1	2	1	1	3	3
19	2	2	3	2	2	2	3
20	1	2	1	2	1	1	4
21	2	2	2	2	2	2	3
22	1	1	1	1	1	1	4
23	1	1	2	1	1	1	4
24	2	2	2	2	2	2	3
25	3	3	3	3	3	3	2
26	2	2	2	2	2	2	2
27	2	3	2	2	2	3	3
28	4	2	1	2	2	1	4
29	2	2	2	2	2	3	3
30	2	2	2	2	1	2	4
31	3	3	3	2	3	3	2
32	2	2	2	2	2	2	2
33	1	3	3	2	2	3	3
34	2	2	3	3	2	3	3
35	1	1	2	1	1	1	4
36	2	1	1	1	2	1	4
37	1	2	2	2	1	1	4

Subjek	aitem69	aitem70	aitem71	aitem72	aitem73	aitem74
1	1	1	1	1	1	1
2	1	2	1	2	2	4
3	1	1	1	1	1	1
4	2	2	2	2	2	2
5	2	2	2	2	2	2
6	2	2	2	2	2	2
7	1	1	2	3	1	1
8	1	1	1	1	1	1
9	2	1	1	1	1	1
10	1	1	2	3	1	1
11	1	2	1	1	1	1
12	1	1	1	1	1	1
13	2	2	3	2	2	3
14	2	1	2	1	1	1
15	3	2	2	2	2	2
16	1	2	2	1	1	2
17	2	2	2	2	2	2
18	2	3	3	3	3	3
19	3	1	2	1	1	2
20	1	2	2	2	1	1
21	2	2	2	2	2	2
22	1	1	1	1	1	1
23	1	1	1	1	1	1
24	2	2	2	2	2	2
25	3	3	3	3	3	3
26	3	2	2	2	2	3
27	2	2	2	2	2	2
28	4	2	4	3	4	3
29	2	3	3	3	2	3
30	2	2	2	2	2	2
31	4	3	3	3	4	3
32	2	2	2	2	2	
33	3	2	3	2	2	3
34	2	2	2	3	2	2
35	2	1	2	2	1	2
36	1	1	1	1	1	1
37	2	1	1	1	1	1

A.4. DATA TRY OUT SKALA MINAT MEMILIH PARTAI

subjek	Aitem1	Aitem2	Aitem3	aitem4	aitem5	aitem6	aitem7	aitem8
1	4	4	4	4	3	3	4	3
2	4	4	4	3	3	4	3	4
3	4	4	4	4	3	3	4	3
4	3	3	3	2	3	3	3	3
5	4	4	4	4	3	3	3	3
6	3	3	3	3	2	3	3	3
7	4	4	4	3	4	4	4	4
8	4	4	4	4	4	4	4	4
9	4	4	4	3	3	3	4	2
10	4	3	4	4	3	1	4	1
11	4	4	4	4	3	2	4	3
12	4	4	4	4	4	4	4	2
13	2	3	3	2	3	4	4	4
14	4	4	4	4	3	3	3	3
15	3	3	3	3	3	3	3	3
16	4	4	4	4	3	3	4	3
17	4	4	4	4	3	3	3	3
18	4	3	3	3	2	2	1	1
19	3	3	2	1	3	2	4	1
20	4	4	4	4	3	3	4	3
21	3	2	2	2	3	3	3	3
22	4	4	4	3	3	3	4	3
23	4	4	4	4	3	3	4	4
24	3	3	3	3	3	3	3	3
25	2	2	2	2	4	4	2	3
26	3	4	4	4	3	3	3	3
27	2	2	2	2	3	3	3	3
28	4	2	3	2	1	4	1	3
29	2	2	2	2	3	3	3	3
30	3	3	4	4	3	3	3	3
31	2	2	2	2	2	2	2	2
32	4	4	4	3	4	4	4	3
33	4	2	3	2	3	3	3	3
34	3	3	3	3	3	3	3	3
35	4	4	4	2	3	4	4	3
36	4	4	4	4	4	4	4	4
37	4	4	4	4	3	3	3	4

subjek	aitem9	aitem10	aitem11	aitem12	aitem13	aitem14	aitem15	aitem16
1	4	4	4	4	4	4	4	4
2	3	4	4	4	4	4	4	4
3	4	4	4	4	4	4	4	4
4	3	3	3	3	3	3	3	3
5	4	4	4	4	4	3	3	4
6	3	3	3	3	3	3	3	3
7	4	4	4	4	4	3	4	4
8	4	4	4	4	4	4	4	4
9	4	4	4	4	3	4	4	3
10	4	4	4	4	4	4	4	4
11	4	4	4	4	4	3	4	4
12	4	4	4	4	4	4	4	4
13	4	3	4	4	4	4	3	3
14	4	4	4	4	3	3	3	3
15	3	3	3	3	3	3	3	3
16	3	4	4	4	4	3	4	3
17	4	4	4	4	3	3	3	3
18	4	4	4	4	2	3	2	2
19	4	4	4	4	3	4	4	4
20	4	4	4	4	4	4	4	4
21	2	2	3	3	3	3	3	3
22	4	4	4	3	4	4	4	4
23	4	4	4	4	3	4	4	4
24	3	3	3	3	3	3	3	3
25	2	2	2	2	2	2	2	2
26	3	3	3	3	2	2	2	2
27	3	3	3	3	3	3	3	3
28	4	2	4	3	3	4	4	4
29	2	2	2	2	3	3	3	3
30	4	4	4	4	3	3	3	3
31	2	1	1	2	1	1	1	1
32	4	4	4	4	4	4	4	4
33	3	3	3	4	3	3	3	3
34	3	3	3	3	3	3	3	3
35	4	4	4	4	3	4	4	4
36	4	3	3	4	4	4	4	4
37	4	4	3	3	4	4	3	3

subjek	aitem17	aitem18	aitem19	aitem20	aitem21	aitem22	aitem23	aitem24
1	4	4	4	4	4	4	4	4
2	4	4	4	4	3	4	4	4
3	4	4	4	4	4	4	4	4
4	3	3	3	3	3	3	3	3
5	3	4	4	4	4	4	3	3
6	3	3	3	3	3	3	3	3
7	4	4	4	4	4	4	4	4
8	4	2	4	4	4	4	4	4
9	4	4	4	4	4	1	3	4
10	4	4	4	4	4	4	4	4
11	4	4	4	4	4	4	4	4
12	4	4	4	4	4	4	4	4
13	3	3	3	4	2	3	3	2
14	4	3	3	4	4	3	3	3
15	3	3	3	3	3	3	3	3
16	4	4	3	4	3	3	4	3
17	3	3	3	3	3	3	3	3
18	4	4	3	3	2	2	1	1
19	4	3	3	3	4	3	3	3
20	4	4	4	4	4	4	4	4
21	2	2	2	2	2	3	3	3
22	4	3	4	4	4	4	4	4
23	4	4	4	4	4	3	3	4
24	3	3	3	3	3	3	3	3
25	2	2	3	2	2	2	2	3
26	2	2	3	3	2	2	3	2
27	3	3	2	2	3	3	3	3
28	2	3	1	4	3	3	1	3
29	3	2	2	2	2	2	2	3
30	4	4	3	4	4	3	3	3
31	2	2	2	1	1	1	1	1
32	4	2	3	3	3	4	4	4
33	3	3	3	3	3	3	3	3
34	3	2	3	2	3	2	3	3
35	4	3	4	4	3	3	3	4
36	3	3	3	3	3	4	4	4
37	4	4	4	4	4	3	3	3

subjek	aitem25	aitem26	aitem27	aitem28	aitem29	aitem30	aitem31	aitem32
1	4	4	4	4	4	3	4	4
2	4	4	4	4	3	4	4	4
3	4	4	4	4	4	3	4	4
4	3	3	3	3	3	2	3	3
5	3	3	3	3	3	3	3	3
6	3	3	3	3	3	3	3	3
7	4	4	2	2	4	2	4	3
8	4	4	4	3	3	4	3	3
9	4	4	3	3	3	4	3	3
10	4	4	4	4	4	4	4	4
11	4	4	4	4	4	4	3	4
12	4	4	4	4	4	4	4	4
13	3	3	3	2	2	2	3	2
14	3	3	2	3	4	2	3	3
15	3	3	2	3	3	2	3	3
16	3	3	3	3	3	3	3	3
17	3	3	3	3	3	3	3	3
18	3	3	2	3	3	3	2	4
19	3	4	3	3	3	4	4	4
20	4	4	4	4	4	4	3	4
21	3	3	2	2	3	2	3	3
22	4	4	3	4	3	3	3	3
23	3	4	4	3	4	2	3	3
24	3	3	3	3	3	3	3	3
25	2	2	2	3	3	2	3	3
26	2	3	2	3	3	2	2	3
27	3	3	2	2	3	2	3	3
28	1	3	3	1	4	4	2	3
29	2	3	2	2	2	2	3	3
30	3	3	3	3	3	3	3	3
31	1	1	2	2	2	2	2	1
32	4	4	4	4	4	4	4	4
33	3	3	3	2	3	2	3	3
34	3	3	3	3	3	3	3	3
35	3	3	3	4	4	2	4	2
36	4	4	4	4	4	3	3	3
37	3	3	3	4	3	2	4	4

subjek	aitem33	aitem34	aitem35	aitem36	aitem37	aitem38	aitem39	aitem40
1	4	4	4	4	4	4	4	4
2	4	4	4	4	4	4	4	4
3	4	4	4	4	4	4	4	4
4	3	3	3	3	3	3	3	3
5	3	3	3	4	4	4	4	3
6	3	3	3	3	3	3	3	3
7	4	3	4	4	4	4	4	4
8	3	4	4	4	4	4	4	4
9	4	3	4	4	4	4	4	4
10	4	4	4	4	4	4	4	4
11	4	4	4	4	4	4	4	4
12	4	4	4	4	4	4	4	4
13	3	2	3	4	4	3	2	3
14	2	3	4	4	4	4	3	3
15	3	3	3	3	3	3	3	3
16	3	3	3	3	3	3	3	3
17	3	3	3	3	3	3	3	3
18	3	4	1	3	2	3	4	2
19	4	4	4	4	4	4	3	3
20	1	3	4	4	4	4	4	4
21	3	3	2	3	2	2	3	3
22	3	3	4	4	4	4	4	3
23	1	1	4	4	4	4	3	3
24	3	3	3	3	3	3	3	3
25	3	2	2	2	2	2	3	2
26	3	2	3	3	3	2	2	3
27	3	3	3	3	3	3	3	3
28	2	3	1	4	3	4	3	4
29	3	3	2	2	2	2	3	3
30	3	3	4	3	3	3	3	3
31	1	1	2	1	1	1	4	2
32	3	4	3	3	3	4	4	4
33	3	2	3	3	3	3	3	3
34	3	2	3	3	3	3	3	3
35	4	3	4	4	4	4	4	4
36	3	4	4	4	4	4	3	3
37	3	3	3	3	3	4	3	3

subjek	aitem41	aitem42	aitem43	aitem44	aitem45	aitem46	aitem47
1	4	4	4	4	4	4	3
2	4	4	4	4	4	4	4
3	4	4	4	4	4	4	3
4	3	3	3	3	3	3	3
5	3	3	4	4	4	4	3
6	3	3	3	3	3	3	3
7	4	4	4	4	4	4	3
8	4	4	4	4	4	4	4
9	4	4	4	4	4	4	3
10	4	4	4	4	4	4	2
11	4	4	4	4	4	4	3
12	4	4	4	4	4	4	4
13	3	3	3	2	2	3	2
14	3	3	4	4	4	4	3
15	3	3	3	3	3	3	3
16	3	3	4	3	4	4	3
17	3	3	3	3	3	3	2
18	4	4	3	2	1	3	2
19	3	3	4	4	4	4	2
20	4	4	4	4	4	4	4
21	3	3	2	2	2	3	3
22	4	4	4	4	4	4	3
23	3	3	4	4	4	4	3
24	3	3	3	3	3	3	3
25	2	2	2	2	2	2	3
26	3	1	1	4	3	2	2
27	3	3	3	2	2	2	2
28	3	2	2	2	1	2	4
29	3	3	2	2	2	2	2
30	3	3	3	3	3	4	3
31	2	2	2	1	1	2	2
32	4	4	3	3	3	3	3
33	3	3	3	3	3	3	2
34	3	3	3	3	3	3	3
35	4	4	4	4	4	4	2
36	3	3	4	4	4	4	4
37	4	4	4	4	4	4	4

subjek	aitem48	aitem49	aitem50	aitem51	aitem52	aitem53	aitem54
1	3	4	4	4	3	3	4
2	3	4	4	4	4	3	3
3	3	4	4	4	3	3	4
4	3	3	3	3	2	3	3
5	3	3	3	4	3	3	3
6	3	3	3	3	2	3	3
7	3	4	4	4	4	4	4
8	4	4	4	4	4	4	4
9	3	4	4	4	2	3	3
10	4	4	4	4	2	4	4
11	3	3	4	4	2	3	4
12	4	4	4	4	4	4	4
13	3	2	3	2	2	2	2
14	3	3	3	4	4	3	3
15	3	3	3	3	2	3	3
16	3	3	3	3	3	3	3
17	3	3	3	3	3	3	3
18	1	1	4	3	3	3	3
19	3	3	4	4	4	4	4
20	4	4	4	4	4	4	4
21	3	3	3	2	3	3	2
22	3	4	4	4	4	3	4
23	3	3	3	4	2	3	3
24	3	3	3	3	3	2	3
25	2	2	2	2	2	2	2
26	3	2	3	2	3	3	3
27	3	2	3	2	2	2	2
28	3	1	2	2	2	4	3
29	3	3	3	2	2	2	2
30	3	3	3	2	3	3	3
31	2	2	2	2	2	2	2
32	3	3	3	3	3	3	3
33	3	3	3	3	2	3	3
34	3	3	3	3	3	3	3
35	3	4	4	4	4	4	4
36	3	3	3	4	3	3	3
37	3	4	4	3	3	3	4

subjek	aitem55	aitem56	aitem57	aitem58	aitem59	aitem60	aitem61
1	4	4	4	4	4	4	4
2	3	4	4	4	4	4	4
3	4	4	4	4	4	4	4
4	3	3	3	3	3	3	3
5	3	3	3	3	4	4	4
6	3	3	3	3	3	3	3
7	4	4	4	4	4	4	4
8	4	4	4	4	4	4	4
9	3	4	4	3	4	4	4
10	4	4	4	4	4	4	4
11	4	4	4	4	4	4	4
12	4	4	4	4	4	4	4
13	3	3	2	3	2	3	3
14	3	3	3	3	4	4	4
15	3	3	3	3	3	3	3
16	3	3	3	3	4	3	3
17	3	3	3	3	3	3	3
18	2	2	3	3	3	1	1
19	3	3	3	3	4	4	4
20	4	3	3	4	4	4	4
21	3	3	3	3	2	2	2
22	3	4	4	4	4	4	4
23	3	3	2	3	4	4	4
24	3	3	3	3	3	3	3
25	2	2	3	3	2	2	2
26	2	2	2	2	3	3	2
27	2	2	2	2	2	2	3
28	3	1	2	3	2	4	3
29	3	3	3	3	2	2	2
30	3	3	3	3	4	4	4
31	3	2	2	2	2	2	2
32	4	4	4	4	3	3	3
33	3	3	3	3	3	3	3
34	3	3	3	3	3	3	3
35	4	4	4	4	4	4	4
36	4	3	3	3	4	4	4
37	3	3	3	3	4	4	4

subjek	aitem62	aitem63	aitem64	aitem65	aitem66
1	4	3	4	4	4
2	4	4	4	4	4
3	4	3	4	4	4
4	3	3	3	3	3
5	4	3	3	3	3
6	3	2	3	3	3
7	4	2	4	4	4
8	3	4	4	4	4
9	4	1	4	3	4
10	4	2	4	4	4
11	1	3	4	4	4
12	4	4	4	4	4
13	2	3	3	3	3
14	4	2	3	3	3
15	3	2	3	3	3
16	3	2	3	3	3
17	2	3	3	3	2
18	1	3	2	2	2
19	3	2	4	4	4
20	4	4	4	4	4
21	3	2	3	3	3
22	1	4	4	4	4
23	4	3	3	3	3
24	3	2	3	3	3
25	2	2	2	2	3
26	3	2	2	2	2
27	2	2	3	3	2
28	4	2	3	3	1
29	2	3	3	3	3
30	4	3	3	3	3
31	2	2	2	2	2
32	3	2	4	4	4
33	3	3	3	3	3
34	3	3	3	3	2
35	4	4	4	4	4
36	4	3	3	3	3
37	4	4	3	3	3



A.5. VALIDITY AND RELIABILITY TRY OUT SKALA PERSEPSI TERHADAP PEMBERITAAN MEDIA

Scale: ALL VARIABLES

Case Processing Summary

		N	%
Cases	Valid	37	100.0
	Excluded ^a	0	.0
	Total	37	100.0

a. Listwise deletion based on all variables in the procedure.

Reliability Statistics

Cronbach's Alpha	N of Items
.978	74

Item Statistics

	Mean	Std. Deviation	N
Aitem1	2.6216	.79412	37
Aitem2	2.0000	.66667	37
Aitem3	2.0541	.77981	37
aitem4	1.8919	.77401	37
aitem5	2.2973	.77692	37
aitem6	1.6757	.66892	37
aitem7	1.9730	.68664	37
aitem8	1.8108	.81096	37
aitem9	2.5676	.68882	37
aitem10	1.9730	.60030	37

aitem11	2.1622	.72700	37
aitem12	2.0000	.57735	37
aitem13	2.4324	.64724	37
aitem14	1.9189	.54662	37
aitem15	1.8378	.79977	37
aitem16	1.6486	.67562	37
aitem17	2.1892	.77595	37
aitem18	2.5676	.80071	37
aitem19	2.2703	.65186	37
aitem20	2.0811	.79507	37
aitem21	1.9730	.68664	37
aitem22	2.5676	.80071	37
aitem23	2.2973	.70178	37
aitem24	1.9189	.64024	37
aitem25	2.3784	.98182	37
aitem26	2.7568	.83017	37
aitem27	2.4054	.59905	37
aitem28	2.2432	.86299	37
aitem29	2.6486	.71555	37
aitem30	2.4865	.65071	37
aitem31	2.3243	.66892	37
aitem32	2.0270	.60030	37
aitem33	1.9189	.72182	37
aitem34	2.4865	.86992	37
aitem35	2.0270	.72597	37
aitem36	2.2703	.80445	37
aitem37	2.1081	.73725	37
aitem38	1.7838	.67227	37
aitem39	2.5405	.64956	37
aitem40	2.1892	.77595	37
aitem41	2.1622	.76425	37

aitem42	2.5135	.83738	37
aitem43	1.9189	.72182	37
aitem44	2.4054	.79790	37
aitem45	2.0270	.72597	37
aitem46	2.4324	.80071	37
aitem47	1.8649	.78748	37
aitem48	2.3243	.85160	37
aitem49	2.0000	.81650	37
aitem50	2.0270	.64492	37
aitem51	2.1351	.75138	37
aitem52	2.1351	.78748	37
aitem53	1.8649	.78748	37
aitem54	2.0541	.84807	37
aitem55	1.8378	.72700	37
aitem56	1.8649	.71345	37
aitem57	1.9459	.70498	37
aitem58	1.8649	.63079	37
aitem59	2.2703	.76915	37
aitem60	1.9189	.68225	37
aitem61	1.8919	.77401	37
aitem62	1.8378	.60155	37
aitem63	1.8649	.63079	37
aitem64	1.7027	.61756	37
aitem65	2.0811	.72182	37
aitem66	1.9459	.74334	37
aitem67	3.1351	.85512	37
aitem68	1.9189	.64024	37
aitem69	1.8919	.84274	37
aitem70	1.7297	.65186	37
aitem71	1.9189	.75933	37
aitem72	1.8649	.75138	37

aitem73	1.7027	.81189	37
aitem74	1.8919	.84274	37

Item-Total Statistics

	Scale Mean if Item Deleted	Scale Variance if Item Deleted	Corrected Item- Total Correlation	Cronbach's Alpha if Item Deleted
Aitem1	153.6486	1111.179	.630	.978
Aitem2	154.2703	1118.314	.592	.978
Aitem3	154.2162	1106.341	.736	.977
aitem4	154.3784	1108.964	.690	.977
aitem5	153.9730	1117.471	.521	.978
aitem6	154.5946	1121.803	.511	.978
aitem7	154.2973	1114.659	.655	.978
aitem8	154.4595	1107.589	.684	.977
aitem9	153.7027	1114.770	.650	.978
aitem10	154.2973	1123.881	.519	.978
aitem11	154.1081	1115.044	.609	.978
aitem12	154.2703	1122.092	.587	.978
aitem13	153.8378	1126.862	.411	.978
aitem14	154.3514	1120.012	.679	.978
aitem15	154.4324	1106.141	.721	.977
aitem16	154.6216	1117.131	.610	.978
aitem17	154.0811	1116.743	.536	.978
aitem18	153.7027	1137.048	.138	.978
aitem19	154.0000	1113.167	.725	.977
aitem20	154.1892	1107.824	.693	.977
aitem21	154.2973	1115.770	.630	.978
aitem22	153.7027	1130.992	.251	.978
aitem23	153.9730	1112.083	.696	.977

aitem24	154.3514	1119.234	.595	.978
aitem25	153.8919	1101.932	.648	.978
aitem26	153.5135	1120.590	.429	.978
aitem27	153.8649	1129.398	.382	.978
aitem28	154.0270	1110.471	.590	.978
aitem29	153.6216	1138.464	.128	.978
aitem30	153.7838	1142.285	.055	.978
aitem31	153.9459	1125.497	.428	.978
aitem32	154.2432	1119.634	.626	.978
aitem33	154.3514	1102.512	.879	.977
aitem34	153.7838	1114.119	.521	.978
aitem35	154.2432	1112.356	.666	.978
aitem36	154.0000	1104.389	.750	.977
aitem37	154.1622	1120.084	.497	.978
aitem38	154.4865	1111.035	.751	.977
aitem39	153.7297	1123.869	.479	.978
aitem40	154.0811	1105.688	.753	.977
aitem41	154.1081	1114.655	.586	.978
aitem42	153.7568	1111.745	.586	.978
aitem43	154.3514	1114.179	.632	.978
aitem44	153.8649	1109.176	.665	.978
aitem45	154.2432	1108.800	.741	.977
aitem46	153.8378	1140.140	.081	.979
aitem47	154.4054	1101.192	.829	.977
aitem48	153.9459	1102.608	.739	.977
aitem49	154.2703	1098.258	.854	.977
aitem50	154.2432	1109.300	.825	.977
aitem51	154.1351	1104.453	.804	.977
aitem52	154.1351	1101.287	.827	.977
aitem53	154.4054	1106.637	.723	.977
aitem54	154.2162	1098.341	.820	.977

aitem55	154.4324	1106.808	.782	.977
aitem56	154.4054	1103.137	.876	.977
aitem57	154.3243	1118.503	.554	.978
aitem58	154.4054	1114.248	.724	.977
aitem59	154.0000	1123.278	.413	.978
aitem60	154.3514	1113.734	.680	.978
aitem61	154.3784	1112.631	.618	.978
aitem62	154.4324	1114.030	.766	.977
aitem63	154.4054	1116.970	.659	.978
aitem64	154.5676	1115.252	.716	.977
aitem65	154.1892	1110.102	.718	.977
aitem66	154.3243	1108.503	.729	.977
aitem67	153.1351	1165.953	-.369	.979
aitem68	154.3514	1114.568	.706	.977
aitem69	154.3784	1103.408	.733	.977
aitem70	154.5405	1116.866	.639	.978
aitem71	154.3514	1102.401	.836	.977
aitem72	154.4054	1107.192	.748	.977
aitem73	154.5676	1105.808	.716	.977
aitem74	154.3784	1109.408	.624	.978

Scale Statistics

Mean	Variance	Std. Deviation	N of Items
1.5627E2	1.145E3	33.84002	74

A.6. VALIDITY AND RELIABILITY TRY OUT SKALA MINAT MEMILIH PARTAI

Scale: ALL VARIABLES

Case Processing Summary

		N	%
Cases	Valid	37	100.0
	Excluded ^a	0	.0
	Total	37	100.0

a. Listwise deletion based on all variables in the procedure.

Reliability Statistics

Cronbach's Alpha	N of Items
.986	66

Item Statistics

	Mean	Std. Deviation	N
Aitem1	3.4865	.73112	37
Aitem2	3.3514	.78938	37
Aitem3	3.4324	.76524	37
aitem4	3.1081	.90627	37
aitem5	3.0270	.60030	37
aitem6	3.1081	.69856	37
aitem7	3.2973	.81189	37
aitem8	2.9459	.77981	37
aitem9	3.5135	.69208	37
aitem10	3.4324	.80071	37

aitem11	3.5135	.73112	37
aitem12	3.5405	.64956	37
aitem13	3.2973	.74030	37
aitem14	3.3514	.71555	37
aitem15	3.3514	.75337	37
aitem16	3.3243	.74737	37
aitem17	3.4054	.72493	37
aitem18	3.1892	.77595	37
aitem19	3.2432	.76031	37
aitem20	3.3514	.82382	37
aitem21	3.2162	.82108	37
aitem22	3.1081	.84274	37
aitem23	3.1351	.85512	37
aitem24	3.2432	.79601	37
aitem25	3.1622	.79977	37
aitem26	3.3243	.66892	37
aitem27	3.0270	.76327	37
aitem28	3.0811	.79507	37
aitem29	3.2703	.60776	37
aitem30	2.8649	.82199	37
aitem31	3.1622	.60155	37
aitem32	3.1892	.65988	37
aitem33	3.0541	.81466	37
aitem34	3.0541	.81466	37
aitem35	3.2432	.86299	37
aitem36	3.4054	.72493	37
aitem37	3.3243	.78365	37
aitem38	3.3784	.79412	37
aitem39	3.3784	.59401	37
aitem40	3.2703	.60776	37
aitem41	3.3514	.58766	37

aitem42	3.2703	.73214	37
aitem43	3.3243	.81833	37
aitem44	3.2703	.87078	37
aitem45	3.2162	.97568	37
aitem46	3.3784	.75834	37
aitem47	2.8919	.69856	37
aitem48	3.0000	.52705	37
aitem49	3.0811	.82927	37
aitem50	3.3243	.62601	37
aitem51	3.2162	.82108	37
aitem52	2.8649	.78748	37
aitem53	3.0541	.62120	37
aitem54	3.1622	.68773	37
aitem55	3.1892	.61634	37
aitem56	3.1351	.75138	37
aitem57	3.1622	.68773	37
aitem58	3.2432	.59654	37
aitem59	3.3514	.78938	37
aitem60	3.3514	.82382	37
aitem61	3.3243	.81833	37
aitem62	3.1081	.96563	37
aitem63	2.7297	.80445	37
aitem64	3.2703	.65186	37
aitem65	3.2432	.64141	37
aitem66	3.1622	.79977	37

Item-Total Statistics

	Scale Mean if Item Deleted	Scale Variance if Item Deleted	Corrected Item- Total Correlation	Cronbach's Alpha if Item Deleted
Aitem1	209.3514	1264.956	.752	.986
Aitem2	209.4865	1260.201	.781	.986
Aitem3	209.4054	1261.859	.775	.986
aitem4	209.7297	1269.258	.534	.986
aitem5	209.8108	1285.991	.423	.986
aitem6	209.7297	1297.203	.137	.987
aitem7	209.5405	1262.089	.725	.986
aitem8	209.8919	1296.155	.139	.987
aitem9	209.3243	1268.392	.724	.986
aitem10	209.4054	1256.581	.834	.986
aitem11	209.3243	1265.003	.751	.986
aitem12	209.2973	1269.881	.740	.986
aitem13	209.5405	1260.755	.823	.986
aitem14	209.4865	1265.535	.757	.986
aitem15	209.4865	1258.701	.848	.986
aitem16	209.5135	1259.312	.843	.986
aitem17	209.4324	1262.530	.806	.986
aitem18	209.6486	1271.679	.584	.986
aitem19	209.5946	1260.803	.800	.986
aitem20	209.4865	1257.590	.793	.986
aitem21	209.6216	1254.964	.841	.986
aitem22	209.7297	1259.147	.748	.986
aitem23	209.7027	1254.548	.814	.986
aitem24	209.5946	1257.414	.824	.986
aitem25	209.6757	1255.559	.854	.986
aitem26	209.5135	1263.201	.861	.986
aitem27	209.8108	1263.769	.741	.986
aitem28	209.7568	1265.078	.687	.986

aitem29	209.5676	1276.086	.648	.986
aitem30	209.9730	1272.916	.528	.986
aitem31	209.6757	1274.281	.697	.986
aitem32	209.6486	1277.845	.558	.986
aitem33	209.7838	1279.285	.423	.986
aitem34	209.7838	1269.174	.599	.986
aitem35	209.5946	1254.414	.809	.986
aitem36	209.4324	1262.197	.813	.986
aitem37	209.5135	1255.757	.868	.986
aitem38	209.4595	1254.089	.887	.986
aitem39	209.4595	1281.866	.526	.986
aitem40	209.5676	1270.919	.768	.986
aitem41	209.4865	1270.923	.795	.986
aitem42	209.5676	1264.252	.764	.986
aitem43	209.5135	1254.312	.856	.986
aitem44	209.5676	1250.308	.869	.986
aitem45	209.6216	1243.631	.872	.986
aitem46	209.4595	1256.533	.883	.986
aitem47	209.9459	1281.164	.459	.986
aitem48	209.8378	1281.695	.599	.986
aitem49	209.7568	1257.356	.791	.986
aitem50	209.5135	1269.535	.777	.986
aitem51	209.6216	1254.131	.856	.986
aitem52	209.9730	1273.249	.547	.986
aitem53	209.7838	1276.508	.624	.986
aitem54	209.6757	1264.059	.819	.986
aitem55	209.6486	1271.901	.735	.986
aitem56	209.7027	1260.992	.806	.986
aitem57	209.6757	1268.114	.735	.986
aitem58	209.5946	1269.581	.815	.986
aitem59	209.4865	1255.423	.868	.986

aitem60	209.4865	1256.312	.815	.986
aitem61	209.5135	1254.201	.858	.986
aitem62	209.7297	1270.814	.477	.986
aitem63	210.1081	1279.210	.430	.986
aitem64	209.5676	1264.197	.862	.986
aitem65	209.5946	1265.414	.849	.986
aitem66	209.6757	1260.003	.774	.986

Scale Statistics

Mean	Variance	Std. Deviation	N of Items
2.1284E2	1.305E3	36.11903	66

LAMPIRAN B :
SKALA PENGAMBILAN DATA
DATA SKOR DATA PENELITIAN
DAN ANALISIS DATA PENELITIAN



**UNIVERSITAS ISLAM NEGERI SUNAN KALIJAGA
FAKULTAS ILMU SOSIAL DAN HUMANIORA (PRODI
PSIKOLOGI)**

Alamat : Jl. Marsda Adisucipto Telp. (0274) – 513056, Fax. (0274)
513056 YOGYAKARTA 55281
E-mail: isoshum@uin-suka.ac.id

Dengan Hormat,

Assalamu'alaikum wr.wb

Sebelumnya saya sampaikan terima kasih kepada Anda yang telah bersedia meluangkan waktu dan tenaganya untuk mengisi skala ini. Skala ini bukanlah tes, sehingga tidak ada jawaban yang benar atau salah, baik atau buruk jawaban yang diberikan tidak berpengaruh terhadap apapun yang berhubungan dengan nilai. Saya berharap Anda mengisi skala ini sesuai dengan keadaan atau pengalaman yang Anda rasakan. Sesuai kode etik penelitian, informasi, identitas, dan lainnya akan dijamin kerahasiaannya oleh peneliti. Adapun tujuan dari angket ini adalah terkait dengan Tugas Akhir peneliti (Skripsi Peneliti).

PETUNJUK PENGISIAN

Berilah tanda *check list* (V) pada salah satu jawaban dari setiap pernyataan seperti di bawah ini :

SS : **sangat sesuai**, yaitu bila pernyataan tersebut sangat sesuai dengan keadaan diri anda

S : **Sesuai**, yaitu bila pernyataan tersebut sesuai dengan keadaan diri anda

TS : **Tidak sesuai**, yaitu bila pernyataan tersebut tidak sesuai dengan keadaan diri anda

STS : **Sangat Tidak Sesuai**, yaitu bila pernyataan tersebut sangat tidak sesuai dengan keadaan diri anda.

Apabila terjadi kesalahan dalam menjawab, berilah lingkaran pada tanda (V) yang telah dibuat, kemudian berilah tanda (V) yang baru pada jawaban yang dikehendaki. Apabila anda telah selesai menjawab, periksalah dan pastikan kembali tidak ada pernyataan yang terlewatkan.

Wassalamu'alaikum. WR.WB.

Hormat Saya,

Komariah

10710033

	PKS karena sesuai dengan fakta yang ada.				
11	Saya tidak suka dengan media yang menyampaikan berita tentang permasalahan yang menimpa PKS karena berita yang disampaikan tidak informatif	_____	_____	_____	_____
12	Saya tidak suka dengan media yang menyampaikan pemberitaan tentang permasalahan yang menimpa PKS karena informasi yang disampaikan sulit untuk dipahami.	_____	_____	_____	_____
13	Saya suka dengan penyampai berita yang saya sukai karena menyampaikan berita tentang permasalahan yang menimpa PKS dengan adil	_____	_____	_____	_____
14	Saya setuju dengan penyampai berita yang menyampaikan pemberitaan tentang PKS karena sesuai dengan fakta yang ada.	_____	_____	_____	_____
15	Saya tidak setuju dengan penyampai berita yang menyampaikan pemberitaan tentang PKS karena tidak jelas sumber beritanya.	_____	_____	_____	_____
	Pernyataan	SS	S	TS	STS
16	Saya tidak suka dengan penyampai berita yang baru karena berita tentang permasalahan yang menimpa PKS yang disampaikannya sulit untuk dipahami.	_____	_____	_____	_____
17.	Menurut saya media mampu menyampaikan pemberitaan tentang kasus korupsi yang menimpa PKS dengan jelas.	_____	_____	_____	_____
18	Menurut saya bahasa yang digunakan oleh media tentang permasalahan yang menimpa PKS sesuai dengan kaidah-kaidah yang berlaku.	_____	_____	_____	_____
19	Saya tidak suka dengan penyampai berita yang menyampaikan berita tentang PKS karena terlalu berlebihan dalam menyampaikan berita.	_____	_____	_____	_____
20	Menurut saya bahasa yang digunakan oleh media tentang permasalahan yang menimpa PKS tidak sesuai dengan kaidah-kaidah yang berlaku.	_____	_____	_____	_____
21	Menurut saya penyampai berita mampu menjelaskan pemberitaan tentang permasalahan yang menimpa PKS secara detail.	_____	_____	_____	_____
22	Menurut saya bahasa yang digunakan oleh media tentang permasalahan yang menimpa PKS sesuai dengan kaidah-kaidah yang berlaku.	_____	_____	_____	_____

23	Menurut saya penyampai berita tidak mampu menyampaikan pemberitaan tentang kasus korupsi yang menimpa PKS dengan jelas.	—	—	—	—
24	Menurut saya penyampai berita tidak mampu menjelaskan pemberitaan tentang permasalahan yang menimpa PKS secara detail.	—	—	—	—
	Pernyataan	SS	S	TS	STS
25	Menurut saya media berbicara jujur dalam menyampaikan berita tentang kasus korupsi yang menimpa pejabat elit PKS	—	—	—	—
26	Menurut saya media menyampaikan pemberitaan yang sebenarnya tentang kasus korupsi yang menimpa pejabat elit PKS	—	—	—	—
27	Menurut saya berita yang disampaikan oleh media dalam pemberitaan tentang PKS adalah palsu.	—	—	—	—
28	Menurut saya pemberitaan media tentang kasus yang menimpa pejabat elit PKS bukan yang sebenarnya.	—	—	—	—
29	Saya setuju dengan pemberitaan yang disampaikan oleh media tentang permasalahan yang menimpa PKS karena sesuai dengan apa yang saya ketahui.	—	—	—	—
30	Saya senang dengan pemberitaan yang disampaikan oleh media tentang permasalahan yang menimpa PKS karena berita yang disampaikan secara detail.	—	—	—	—
31	Saya tidak setuju dengan pemberitaan yang disampaikan oleh media tentang kasus korupsi yang menimpa pejabat elit PKS karena tidak sesuai dengan fakta yang saya ketahui	—	—	—	—
32	Saya kecewa dengan pemberitaan yang disampaikan oleh media tentang permasalahan yang menimpa PKS karena berita yang disampaikan dibuat-buat.	—	—	—	—
33	Berita yang disampaikan oleh media tentang PKS layak untuk dipercaya.	—	—	—	—
	Pernyataan	SS	S	TS	STS
34	Saya percaya sepenuhnya dengan pemberitaan media tentang kasus suap impor daging sapi yang menimpa pejabat elit PKS	—	—	—	—
35	Saya tidak percaya dengan pemberitaan tentang kasus korupsi yang menimpa pejabat elit PKS yang diberitakan oleh media	—	—	—	—
36	Pemberitaan media tentang permasalahan yang	—	—	—	—

	menimpa PKS hanya untuk meraup keuntungan media saja.				
--	---	--	--	--	--

S.B

Ket : SS: Sangat Sesuai, S: Sesuai, TS: Tidak Sesuai, STS: Sangat Tidak Sesuai

No.	Pernyataan	SS	S	TS	STS
1	Saya tertarik memilih PKS meskipun teman-teman saya banyak yang memilih partai lain.				
2.	Saya tertarik memilih PKS pada PEMILU 2014 karena tahu partai ini pantas untuk dipilih				
3	Saya tertarik ingin memilih PKS karena ajaka teman				
4.	Saya tidak tertarik memilih PKS pada PEMILU 2014 karena menurut saya partai ini tidak pantas untuk dipilih				
5.	Pada PEMILU 2014 yang akan datang, saya akan memilih PKS				
6.	Saya akan memilih PKS pada PEMILU 2014 agar partai PKS dapat menang				
7.	Saya tidak menginginkan PKS memimpin pada PEMILU 2014 yang akan datang.				
	Pernyataan	SS	S	TS	STS
8.	Saya tidak ingin memilih PKS pada PEMILU 2014 yang akan datang karena partai ini terlibat kasus korupsi.				
9.	Saya senang dengan PKS karena memiliki kader-kader yang berkualitas				
10.	Saya tertarik untuk memilih PKS pada PEMILU 2014 karena prinsip dalam partai ini yang baik, bersih, dan jujur.				
11.	Saya tidak tertarik memilih PKS pada PEMILU 2014 karena ada beberapa kadernya yang bermasalah.				
12.	Saya tidak tertarik memilih PKS pada PEMILU 2014 meskipun partai ini memiliki prinsip yang baik, bersih dan jujur.				
13.	Saya selalu mencari informasi tentang kegiatan-kegiatan sosial yang dilakukan PKS				

14.	Saya selalu menyempatkan diri untuk membaca berita tentang PKS	—	—	—	—
15.	Saya tidak tertarik untuk membaca berita di koran tentang PKS	—	—	—	—
16.	Saya tidak ada waktu untuk membaca sejarah terbentuknya PKS.	—	—	—	—
17.	Saya berharap bisa memilih PKS pada PEMILU 2014 yang akan datang.	—	—	—	—
18.	Saya ingin memilih PKS pada PEMILU 2014 yang akan datang.	—	—	—	—
	Pernyataan	SS	S	TS	STS
19.	Saya tidak ingin memilih PKS karena partai ini memiliki beberapa kader yang bermasalah	—	—	—	—
20.	Saya tidak berharap memilih PKS pada PEMILU 2014 yang akan datang.	—	—	—	—
21.	Saya memantapkan hati untuk memilih PKS pada PEMILU 2014 yang akan datang	—	—	—	—
22.	Saya akan memilih PKS pada PEMILU 2014 karena saya yakin partai ini mampu menyelesaikan berbagai persoalan yang ada di negara ini.	—	—	—	—
23.	Saya ragu-ragu untuk memilih PKS pada PEMILU 2014 yang akan datang.	—	—	—	—
24.	Saya tidak akan memilih PKS pada PEMILU 2014 karena saya tidak yakin partai ini mampu menyelesaikan berbagai persoalan yang ada di negara ini.	—	—	—	—
25.	Saya akan tetap datang ke TPS untuk memilih PKS meskipun saya banyak kegiatan lain.	—	—	—	—
26.	Saya akan tetap datang ke TPS untuk memilih PKS pada PEMILU 2014 yang akan datang meskipun jarak tempat tinggal saya dengan TPS jauh.	—	—	—	—
27.	menurut saya mengerjakan tugas saya yang menumpuk di rumah lebih penting daripada ke TPS untuk memilih PKS pada PEMILU 2014 yang akan datang.	—	—	—	—
28.	Saya tidak akan datang ke TPS untuk memilih PKS pada PEMILU 2014 yang akan datang jika jarak tempat tinggal saya dengan TPS jauh.	—	—	—	—
	Pernyataan	SS	S	TS	STS
29.	PEMILU 2014 yang akan datang, saya akan datang	—	—	—	—

	ke TPS untuk memastikan bahwa saya akan memilih PKS				
30.	PKS adalah partai pilihan saya pada PEMILU 2014 yang akan datang.	—	—	—	—
31.	Saya tidak ingin memilih PKS pada PEMILU 2014				
32.	PKS bukanlah pilihan saya pada PEMILU 2014				

**PERIKSALAH KEMBALI JAWABAN ANDA, JANGAN SAMPAI ADA
JAWABAN ANDA YANG TERLEWATKAN**

TERIMA KASIH ☺☺

Tabulasi Skor Data Penelitian Persepsi Terhadap Pemberitaan Media

SUBJEK	Nomor Aitem												
	1	2	3	4	5	6	7	8	9	10	11	12	13
1	1	1	1	1	3	2	1	2	1	1	1	2	2
2	1	1	2	1	2	2	2	2	2	2	2	1	3
3	3	3	3	2	3	1	1	1	1	2	2	2	2
4	1	1	1	1	4	1	1	1	1	1	1	1	4
5	3	2	2	1	2	3	2	2	3	2	2	2	2
6	3	3	1	1	3	3	1	2	2	1	1	2	2
7	2	1	1	1	2	1	1	1	1	4	3	1	3
8	2	2	2	2	3	3	2	3	2	2	2	2	3
9	1	1	4	1	4	1	4	1	1	1	1	1	4
10	2	2	3	1	3	2	2	2	3	2	2	3	2
11	2	2	2	2	3	3	2	2	3	2	3	3	2
12	1	1	1	1	2	1	2	2	1	1	1	2	2
13	3	3	3	3	3	2	2	3	3	3	3	3	2
14	3	3	3	3	3	3	3	2	3	3	3	3	2
15	3	3	4	4	3	3	4	3	3	3	4	2	3
16	3	2	1	3	4	1	1	4	1	2	1	4	1
17	2	3	3	2	2	2	3	2	2	2	3	2	2
18	2	2	2	2	2	2	2	2	2	3	2	2	3
19	4	4	2	2	3	3	1	2	3	3	3	3	3
20	3	3	3	2	3	2	2	3	3	3	4	3	3
21	2	2	2	2	2	2	2	2	2	2	2	2	2
22	3	3	2	3	3	3	3	3	3	3	3	3	3
23	1	2	2	2	2	2	2	2	1	3	2	2	4
24	2	2	3	2	3	2	2	2	3	2	2	3	2
25	3	2	2	2	3	3	2	2	2	3	3	3	2
26	3	2	2	2	3	2	3	2	3	2	3	2	4
27	2	2	2	2	2	2	2	3	2	3	3	2	3
28	2	2	2	2	2	2	2	2	2	2	2	2	2
29	2	2	2	2	2	2	1	2	2	2	2	2	2
30	1	2	1	1	3	4	1	2	1	1	2	2	1
31	2	2	1	1	2	3	1	2	1	1	1	1	2
32	1	1	2	1	2	1	1	1	3	3	1	2	3
33	2	2	1	2	3	2	1	2	3	3	1	2	4
34	1	1	4	4	1	1	1	1	2	1	1	1	4
35	3	3	3	2	3	2	2	3	3	3	3	3	3

Tabulasi Skor Data Penelitian Persepsi Terhadap Pemberitaan Media

Subjek	Nomor aitem												
	14	15	16	17	18	19	20	21	22	23	24	25	26
1	2	2	4	1	2	2	1	2	2	2	1	1	2
2	3	2	2	2	1	1	1	4	1	1	3	1	1
3	2	1	2	2	2	2	2	2	2	2	2	2	2
4	4	1	1	1	1	1	1	1	1	1	1	1	1
5	2	3	3	3	2	3	1	3	2	3	2	2	3
6	2	2	2	2	2	3	1	3	2	3	1	1	1
7	3	2	1	2	1	3	1	2	2	1	2	4	1
8	3	2	2	2	2	2	2	3	3	3	3	2	2
9	4	1	1	1	1	1	1	1	1	1	1	1	1
10	2	2	2	3	3	2	2	2	2	2	2	2	2
11	2	2	2	3	2	3	2	3	2	3	3	2	2
12	2	1	2	3	1	1	1	2	2	2	2	2	1
13	2	3	3	2	3	3	3	3	2	3	2	2	3
14	2	3	3	3	3	3	2	3	3	3	3	3	3
15	3	3	2	3	3	3	3	3	3	3	3	3	2
16	1	2	1	3	1	1	1	3	2	2	1	1	2
17	2	2	3	2	3	2	3	3	3	2	2	2	3
18	3	3	2	2	2	2	2	2	2	2	3	2	2
19	3	3	2	2	3	3	2	3	2	3	3	2	2
20	3	3	4	3	3	3	3	3	3	3	3	3	3
21	2	3	2	2	2	3	2	2	2	2	2	2	2
22	3	3	3	2	3	3	2	2	3	3	2	2	3
23	4	4	2	2	1	2	2	2	4	2	1	2	2
24	2	2	2	2	2	2	2	3	2	3	2	2	3
25	2	3	4	3	3	3	3	3	2	3	3	2	3
26	4	4	1	2	2	3	2	3	2	3	2	3	2
27	3	3	3	2	3	3	1	3	2	3	3	2	3
28	2	2	2	2	1	2	2	2	2	2	2	2	2
29	2	2	1	2	2	2	1	2	2	2	2	2	2
30	1	1	1	2	2	1	2	2	2	2	1	1	1
31	2	2	1	1	2	4	1	1	2	1	1	1	1
32	3	2	1	1	1	1	1	1	1	2	1	1	2
33	4	4	2	2	3	3	2	2	4	3	2	2	3
34	4	4	4	1	1	1	2	2	1	1	1	2	2
35	3	3	3	3	3	3	3	2	3	3	3	3	2

Tabulasi Skor Data Penelitian Persepsi Terhadap Pemberitaan Media

Subjek	Nomor Aitem										TOTAL	Kategori
	27	28	29	30	31	32	33	34	35	36		
1	2	2	2	1	1	1	2	1	2	1	57	Sangat rendah
2	2	2	1	1	1	2	1	2	4	1	61	Rendah
3	2	2	2	2	1	2	2	2	2	2	70	Rendah
4	1	1	1	1	1	1	1	1	1	1	42	Sangat rendah
5	2	2	3	3	2	2	2	2	2	2	83	Sedang
6	1	1	2	2	1	1	1	1	1	1	62	Rendah
7	4	4	2	1	1	1	1	2	1	1	63	Rendah
8	2	2	3	3	2	2	2	2	2	2	82	Sedang
9	1	1	1	1	1	1	1	1	1	1	48	Sangat rendah
10	2	2	2	2	2	2	2	2	2	2	77	Rendah
11	3	3	2	2	2	2	2	2	3	2	85	Sedang
12	1	1	1	2	1	1	1	1	1	1	50	Sangat rendah
13	4	4	3	2	3	4	3	3	4	2	103	Sedang
14	3	3	3	2	3	3	3	3	3	1	102	Sedang
15	3	3	3	3	2	3	3	3	3	4	109	Sedang
16	4	3	1	1	4	4	1	1	2	1	73	Rendah
17	3	3	3	2	3	3	3	3	3	3	92	Sedang
18	2	2	2	2	2	2	2	3	3	2	78	Rendah
19	2	3	3	3	2	2	2	4	3	2	94	Sedang
20	4	4	3	3	4	4	3	3	4	3	112	Tinggi
21	2	2	2	2	2	2	2	2	3	2	75	Rendah
22	2	2	3	3	2	2	3	3	2	2	96	Sedang
23	3	2	2	2	2	3	1	2	2	2	76	Rendah
24	3	2	3	2	3	3	2	2	2	3	85	Sedang
25	3	3	3	2	3	3	3	3	2	1	96	Sedang
26	2	2	1	2	2	2	2	2	2	1	83	Sedang
27	3	3	3	2	3	3	3	2	3	3	92	Sedang
28	2	2	2	2	1	2	2	1	2	3	70	Rendah
29	2	2	2	2	2	3	1	4	3	1	71	Rendah
30	2	2	1	1	2	2	1	2	2	2	58	Rendah
31	1	1	3	1	2	2	2	1	1	1	54	Sangat rendah
32	1	1	2	2	1	1	1	2	2	1	53	Sangat rendah
33	3	3	4	4	2	2	2	1	2	3	89	Sedang
34	1	2	2	1	1	2	2	1	1	1	61	Rendah
35	3	3	2	2	3	3	3	2	3	3	99	Sedang

Tabulasi Skor Data Penelitian Persepsi Terhadap Pemberitaan Media

Subjek	Nomor Aitem												
	1	2	3	4	5	6	7	8	9	10	11	12	13
36	2	2	2	2	3	3	2	3	3	2	2	3	2
37	2	2	2	2	3	2	2	3	3	2	3	3	3
38	2	2	2	2	2	3	2	2	2	2	3	3	3
39	2	2	2	1	2	2	3	1	2	1	1	2	3
40	2	2	2	2	3	3	2	2	3	3	3	3	2
41	3	2	2	2	2	2	2	3	2	2	3	3	2
42	2	2	2	3	3	3	2	3	2	2	2	2	2
43	2	2	2	2	2	3	2	2	2	3	2	2	3
44	2	2	2	1	2	2	1	1	1	2	2	2	1
45	3	3	3	2	3	2	3	3	3	3	3	2	2
46	2	2	1	1	2	2	1	1	2	2	2	2	2
47	1	1	1	1	2	2	1	1	2	2	2	2	2
48	2	2	2	2	1	1	1	1	2	2	1	1	1
49	1	1	1	1	1	1	1	1	2	2	1	1	1
50	2	2	1	1	2	2	1	1	2	2	1	1	2
51	3	3	2	2	2	3	2	2	2	4	3	3	3
52	3	3	3	3	2	2	2	3	3	3	2	3	2
53	2	2	2	2	2	2	2	2	2	2	2	2	2
54	3	3	2	3	3	2	2	2	3	2	3	2	2
55	1	1	2	2	2	3	2	2	2	2	1	2	2
56	2	2	3	1	2	2	3	2	2	2	3	2	3
57	3	2	2	1	3	3	2	3	3	3	3	3	3
58	2	3	4	2	3	3	2	2	3	2	2	2	2
59	2	2	2	1	2	2	1	3	2	2	2	2	2
60	2	2	2	1	3	2	1	2	2	1	3	2	3
61	2	2	2	2	3	2	2	2	3	2	3	3	3
62	2	2	2	1	2	2	2	2	2	1	2	3	3
63	2	1	2	2	2	1	2	1	2	2	2	2	1
64	2	2	2	2	2	2	2	2	2	2	3	3	2
65	2	2	2	2	2	2	2	2	3	3	2	2	2
66	3	2	1	2	3	3	1	2	2	3	3	2	2
67	3	3	3	3	3	3	3	2	2	3	2	2	3
68	2	2	2	1	2	1	2	1	2	1	4	2	2
69	3	3	1	1	3	2	2	2	3	2	1	2	2
70	3	4	4	2	4	4	3	3	4	4	4	4	4

Tabulasi Skor Data Penelitian Persepsi Terhadap Pemberitaan Media

Subjek	Nomor Aitem												
	14	15	16	17	18	19	20	21	22	23	24	25	26
36	2	2	3	3	3	2	3	2	3	2	2	2	2
37	2	2	3	2	3	2	2	2	3	2	2	2	2
38	2	3	2	2	3	3	3	2	2	2	3	2	2
39	2	2	2	2	3	1	2	1	2	2	2	2	2
40	2	3	3	2	3	3	2	2	3	2	2	2	3
41	2	3	3	2	3	2	3	2	3	3	3	2	3
42	2	3	2	4	3	2	2	2	2	2	2	1	3
43	3	3	2	2	3	2	2	2	2	2	2	2	2
44	1	2	2	2	2	2	1	2	2	2	2	2	2
45	2	3	3	3	3	3	2	3	2	3	2	3	3
46	2	1	2	2	2	2	2	2	2	2	2	2	4
47	2	2	2	2	2	1	1	1	1	1	1	1	2
48	2	1	1	2	1	2	1	2	1	1	1	1	1
49	1	1	1	1	1	1	1	1	1	1	1	1	2
50	2	2	2	1	1	1	1	1	1	1	1	1	1
51	4	2	2	2	2	2	2	1	3	3	2	2	2
52	3	2	2	3	3	2	3	3	3	2	3	3	2
53	3	2	2	2	3	2	2	2	2	2	2	2	2
54	2	3	2	2	3	2	3	2	3	2	3	2	3
55	2	2	2	2	2	2	2	2	2	2	2	2	2
56	3	2	3	2	2	2	2	2	2	2	2	2	2
57	2	3	3	2	3	3	3	2	3	2	2	3	3
58	2	2	2	3	3	2	1	3	3	1	1	1	2
59	2	2	2	2	2	1	2	2	2	2	2	2	2
60	2	3	2	3	3	2	3	2	2	1	1	3	1
61	2	2	3	3	3	3	3	3	3	2	3	2	2
62	3	2	2	2	3	1	2	2	3	1	2	2	2
63	2	2	2	2	2	1	2	2	2	2	2	2	2
64	2	2	3	2	2	2	2	2	2	2	2	2	2
65	2	2	2	2	2	2	2	2	2	2	2	2	2
66	2	3	3	2	3	1	3	3	3	2	2	3	3
67	3	2	2	3	3	2	3	3	3	3	3	2	3
68	1	1	2	2	2	2	2	2	2	2	2	2	2
69	1	1	3	3	2	1	2	3	2	2	2	2	2
70	4	3	3	3	2	4	3	3	3	3	3	3	3

Tabulasi Skor Data Penelitian Persepsi Terhadap Pemberitaan Media

Subjek	Nomor Aitem										TOTAL	Kategori
	27	28	29	30	31	32	33	34	35	36		
36	3	3	2	2	2	3	2	2	3	3	87	Sedang
37	3	3	2	2	3	2	2	2	3	3	86	Sedang
38	3	2	3	2	2	2	2	2	2	2	83	Sedang
39	2	2	2	2	1	2	1	2	2	2	67	Rendah
40	3	2	2	3	3	3	3	3	3	3	92	Sedang
41	3	3	2	2	3	3	2	2	3	2	89	Sedang
42	3	3	3	2	2	1	2	3	3	2	84	Sedang
43	2	2	3	3	2	2	2	2	2	2	80	Sedang
44	3	2	2	2	2	3	3	2	2	2	68	Rendah
45	3	2	2	3	3	2	3	3	3	3	97	Sedang
46	2	2	2	2	1	1	2	2	1	1	65	Rendah
47	1	2	1	2	1	2	2	2	1	1	55	Sangat rendah
48	1	1	2	1	1	1	2	1	1	1	48	Sangat rendah
49	2	2	2	2	1	1	1	1	1	1	44	Sangat rendah
50	2	2	2	2	2	2	1	1	1	1	52	Sangat rendah
51	2	3	3	2	2	3	2	2	3	1	86	Sedang
52	3	2	2	3	3	2	2	2	2	3	92	Sedang
53	2	2	2	2	3	2	2	3	3	2	77	Rendah
54	2	2	2	3	3	2	3	2	3	3	89	Sedang
55	2	2	2	2	2	2	2	2	2	2	70	Rendah
56	2	2	2	2	2	2	2	2	2	2	77	Rendah
57	3	3	3	2	3	3	3	2	3	3	96	Sedang
58	4	2	3	3	2	2	2	3	3	2	85	Sedang
59	2	2	2	2	1	2	2	2	2	2	69	Rendah
60	3	2	2	3	1	1	2	2	2	2	74	Rendah
61	2	2	2	2	3	2	2	3	2	2	87	Sedang
62	2	2	2	2	2	2	2	2	2	3	74	Rendah
63	2	2	2	2	2	2	2	2	2	2	67	Rendah
64	3	3	2	2	2	2	2	2	2	2	77	Rendah
65	2	2	2	1	3	2	2	3	3	2	76	Rendah
66	4	3	3	2	3	3	3	3	3	3	92	Sedang
67	3	3	3	3	3	3	3	3	3	2	99	Sedang
68	2	2	2	2	2	2	2	1	2	1	66	Rendah
69	2	2	2	2	2	2	2	2	2	1	72	Rendah
70	3	3	3	3	3	3	3	3	3	3	117	Tinggi

Tabulasi Skor Data Penelitian Persepsi Terhadap Pemberitaan Media

Subjek	Nomor Aitem										TOTAL	Kategori
	27	28	29	30	31	32	33	34	35	36		
71	3	3	2	2	3	3	2	2	3	3	88	Sedang
72	4	4	3	3	4	4	4	4	4	4	119	Tinggi
73	2	3	3	2	3	3	2	2	3	3	91	Sedang
74	4	4	3	2	3	3	2	2	3	3	91	Sedang
75	3	2	3	3	2	3	3	2	3	2	97	Sedang
76	2	2	2	2	2	2	2	2	2	2	75	Rendah
77	2	2	2	2	2	2	2	2	2	2	77	Rendah
78	3	2	2	2	2	2	2	2	2	2	75	Rendah
79	1	1	1	1	1	1	1	1	1	1	39	Sangat rendah
80	3	2	2	2	2	2	2	2	2	3	75	Rendah
81	2	2	2	2	2	2	2	2	2	2	74	Rendah
82	2	2	2	2	2	2	2	2	2	2	71	Rendah

SKOR DATA PENELITIAN SKALA MINAT MEMILIH PARTAI

SUBJEK	Nomor Aitem						TOTAL	Kategori
1	4	4	4	4	4	4	125	Sangat tinggi
2	2	4	3	4	1	4	116	Sangat tinggi
3	3	3	4	4	3	3	102	Tinggi
4	4	4	4	4	4	4	124	Sangat tinggi
5	3	3	3	4	3	4	104	Tinggi
6	4	4	4	4	4	4	117	Sangat tinggi
7	4	3	3	3	3	3	99	Tinggi
8	3	3	3	3	3	3	93	Tinggi
9	4	4	4	4	4	4	128	Sangat tinggi
10	3	4	3	4	4	4	106	Tinggi
11	3	2	3	3	3	3	82	Sedang
12	4	4	4	4	4	4	123	Sangat tinggi
13	3	3	2	2	2	2	68	Rendah
14	2	2	2	2	2	2	65	Rendah
15	1	4	1	1	1	1	51	Sangat rendah
16	3	3	3	3	3	3	81	Sedang
17	2	2	2	2	2	2	67	Rendah
18	2	3	3	3	3	3	89	Sedang
19	1	1	1	1	1	1	51	Sangat rendah
20	4	4	1	1	1	1	47	Sangat rendah
21	2	2	2	2	3	3	78	Sedang
22	3	3	3	3	3	3	104	Tinggi
23	4	3	3	3	3	3	103	Tinggi
24	3	3	2	3	3	3	91	Tinggi
25	3	3	2	2	2	2	77	Sedang
26	4	4	3	2	3	3	98	Tinggi
27	3	3	2	2	3	3	80	Sedang
28	2	3	3	3	3	3	94	Tinggi
29	1	2	2	2	2	2	61	Rendah
30	3	4	3	3	4	4	109	Sangat tinggi
31	3	3	4	4	4	3	118	Sangat tinggi
32	3	3	4	4	3	3	120	Sangat tinggi
33	4	4	4	4	4	4	118	Sangat tinggi
34	1	4	4	4	4	4	112	Sangat tinggi
35	3	3	2	2	3	3	81	Sangat tinggi
36	3	3	2	2	3	3	80	Sedang
37	4	3	3	3	3	3	94	Sedang

SKOR DATA PENELITIAN SKALA MINAT MEMILIH PARTAI

subjek	Nomor Aitem												
38	3	3	3	3	3	3	3	3	3	3	3	3	3
39	4	4	3	3	4	3	4	3	4	3	4	3	4
40	2	2	3	3	2	2	3	3	2	2	3	3	2
41	3	2	3	3	2	2	3	3	2	2	3	3	2
42	3	3	2	3	4	3	3	3	3	3	3	3	2
43	1	2	3	3	2	2	3	3	3	3	3	3	3
44	2	2	3	3	2	2	3	2	3	2	2	3	3
45	2	2	3	3	3	2	2	2	2	3	3	3	2
46	3	4	3	3	3	3	3	3	3	3	3	3	3
47	3	4	4	3	3	4	4	3	4	4	3	3	4
48	4	4	3	3	4	4	4	4	3	3	4	4	4
49	4	4	3	3	4	4	4	4	4	4	3	3	4
50	4	4	4	4	3	3	3	3	4	4	3	3	4
51	1	1	4	2	1	2	1	2	2	2	1	1	1
52	2	2	3	3	2	2	3	3	2	2	2	3	2
53	4	4	4	4	4	4	4	4	4	4	3	3	3
54	3	3	3	3	3	3	2	2	3	3	2	3	2
55	4	4	3	3	4	4	3	3	3	3	3	3	2
56	3	3	3	3	2	3	3	3	3	3	3	3	3
57	3	3	2	3	3	3	3	3	3	3	2	3	3
58	3	3	3	4	3	3	4	4	4	4	4	4	3
59	3	4	3	4	3	3	4	4	4	4	3	3	3
60	2	4	3	4	4	4	4	3	4	4	3	4	3
61	3	3	3	3	3	3	3	3	3	3	3	3	3
62	3	4	3	4	4	4	4	3	3	3	3	4	3
63	3	3	3	3	3	3	3	3	3	3	3	3	2
64	4	4	3	4	4	4	4	4	4	4	4	4	3
65	3	3	4	4	3	3	4	2	3	3	3	2	3
66	4	4	3	3	4	4	4	4	3	3	4	4	2
67	3	3	3	3	3	3	3	3	3	3	3	3	3
68	4	4	4	4	4	4	4	4	3	3	4	4	2
69	4	4	3	4	4	4	4	3	4	4	3	3	3
70	2	2	3	3	2	2	2	2	1	2	2	2	2
71	2	2	3	3	2	2	3	3	2	2	3	3	2
72	1	1	4	1	2	1	1	2	2	2	1	3	1
73	2	2	3	3	2	2	3	3	3	3	3	2	2
74	2	1	4	2	2	2	1	2	2	2	3	2	2

SKOR DATA PENELITIAN SKALA MINAT MEMILIH PARTAI

Subjek	Nomor Aitem						TOTAL	Kategori
38	3	3	3	3	3	3	96	Tinggi
39	3	3	4	4	3	3	110	Sangat tinggi
40	3	3	2	2	3	3	81	Sedang
41	3	3	2	2	3	3	81	Sedang
42	3	2	4	4	3	3	96	Tinggi
43	2	3	2	2	2	2	78	Sedang
44	2	3	2	2	2	2	70	Rendah
45	3	3	2	2	2	2	78	Sedang
46	3	3	3	3	3	3	97	Tinggi
47	4	4	4	3	4	4	116	Sangat tinggi
48	3	3	4	4	4	4	114	Sangat tinggi
49	3	3	4	4	3	3	114	Sangat tinggi
50	3	3	4	4	3	3	110	Sangat tinggi
51	1	2	2	1	2	1	55	Rendah
52	2	1	2	2	2	2	72	Sedang
53	3	3	4	4	3	4	114	Sangat tinggi
54	2	3	3	3	3	3	89	Sedang
55	3	3	3	3	3	3	97	Tinggi
56	3	3	3	3	3	3	95	Tinggi
57	3	3	3	3	3	3	94	Tinggi
58	3	4	3	3	4	4	110	Sangat tinggi
59	3	3	4	4	3	3	107	Tinggi
60	3	3	4	4	4	4	114	Sangat tinggi
61	3	3	3	4	4	4	99	Tinggi
62	3	3	3	4	3	3	104	Tinggi
63	3	3	3	3	3	3	94	Tinggi
64	4	4	4	4	4	4	125	Sangat tinggi
65	1	3	3	3	3	3	93	Tinggi
66	4	3	4	4	4	4	111	Sangat tinggi
67	3	3	3	3	3	3	95	Tinggi
68	3	4	4	4	4	4	118	Sangat tinggi
69	3	4	4	4	4	4	110	Sangat tinggi
70	2	2	2	2	2	2	65	Rendah
71	3	3	2	2	3	3	80	Sedang
72	4	1	1	1	1	1	51	Sangat rendah
73	3	3	2	2	3	3	80	Sedang
74	3	2	2	1	4	4	67	Rendah

SKOR DATA PENELITIAN SKALA MINAT MEMILIH PARTAI

Subjek	Nomor Aitem													
75	3	3	2	3	3	3	2	3	2	3	3	3	2	2
76	3	3	3	3	3	3	3	3	3	3	3	3	3	3
77	3	3	2	3	3	3	3	3	3	3	3	3	3	3
78	4	4	1	3	3	3	3	3	3	3	3	3	3	3
79	4	4	4	4	4	4	4	4	4	4	4	4	4	4
80	3	3	3	3	3	3	3	3	2	2	3	3	2	2
81	3	3	3	3	3	3	3	3	3	3	3	3	3	3
82	3	3	3	3	3	3	3	3	3	3	3	3	3	3

subjek	Nomor Aitem													
75	2	2	2	2	3	3	3	3	2	3	2	3	3	3
76	3	3	3	3	3	3	3	3	3	3	3	3	3	2
77	3	3	3	3	3	3	3	3	3	3	3	3	3	2
78	3	3	3	3	3	3	2	2	2	3	2	2	2	3
79	4	4	4	4	4	4	4	4	4	4	4	4	4	4
80	2	2	3	3	2	2	2	3	2	3	2	2	2	3
81	3	3	3	3	3	3	3	3	3	3	3	3	3	3
82	3	3	3	3	3	3	3	3	3	3	3	3	3	3

Subjek	Nomor Aitem					TOTAL	Kategori
75	3	3	3	3	3	85	Sedang
76	3	3	3	3	3	95	Tinggi
77	3	3	3	3	3	94	Tinggi
78	3	2	3	3	3	90	Tinggi
79	4	4	4	4	4	128	Sangat tinggi
80	3	2	3	3	3	83	Sedang
81	3	3	3	3	3	96	Tinggi
82	3	3	3	3	3	96	Tinggi

B.5. UJI LINEARITAS

MEANS TABLES=minat BY persepsi

/CELLS MEAN COUNT STDDEV

/STATISTICS LINEARITY.

Means

Case Processing Summary

	Cases					
	Included		Excluded		Total	
	N	Percent	N	Percent	N	Percent
minatmemilih PKS * persepsiterhadappemberitaa n media	82	100.0%	0	.0%	82	100.0%

Report

minatmemilih PKS

perseps iterhada ppembe ritaan media	Mean	N	Std. Deviation
39	128.00	1	.
42	124.00	1	.
44	114.00	1	.
48	121.00	2	9.899
50	123.00	1	.
52	110.00	1	.
53	120.00	1	.
54	118.00	1	.

55	116.00	1	.
57	125.00	1	.
58	109.00	1	.
61	114.00	2	2.828
62	117.00	1	.
63	99.00	1	.
65	97.00	1	.
66	118.00	1	.
67	102.00	2	11.314
68	70.00	1	.
69	107.00	1	.
70	97.67	3	4.041
71	78.50	2	24.749
72	110.00	1	.
73	81.00	1	.
74	104.67	3	9.018
75	86.50	4	7.506
76	98.00	2	7.071
77	106.80	5	13.103
78	89.00	1	.
80	78.00	1	.
82	93.00	1	.
83	99.33	3	4.163
84	96.00	1	.
85	94.33	3	14.295
86	74.50	2	27.577
87	89.50	2	13.435
88	80.00	1	.
89	96.00	3	19.468
91	73.50	2	9.192
92	82.20	5	17.108

94	51.00	1	.
96	91.67	3	13.650
97	81.50	2	4.950
99	88.00	2	9.899
102	65.00	1	.
103	68.00	1	.
109	51.00	1	.
112	47.00	1	.
117	65.00	1	.
119	51.00	1	.
Total	93.94	82	19.994

ANOVA Table

	Sum of Squares	df	Mean Square	F	Sig.
minatmemilih PKS * Between (Combined)	26540.262	48	552.922	3.124	.000
persepsiterhadappem Groups	17895.986	1	17895.986	101.117	.000
beritaan media	8644.276	47	183.921	1.039	.460
Deviation from Linearity					
Within Groups	5840.433	33	176.983		
Total	32380.695	81			

Measures of Association

	R	R Squared	Eta	Eta Squared
minatmemilih PKS * persepsiterhadappemberitaa n media	-.743	.553	.905	.820

B.6. UJI NORMALITAS

NPAR TESTS
 /K-S (NORMAL)=persepsi minat
 /MISSING ANALYSIS.

NPar Tests

Descriptive Statistics

	N	Mean	Std. Deviation	Minimum	Maximum
persepsiterhadappemberitaan media	82	78.20	17.122	39	119
minatmemilih PKS	82	93.94	19.994	47	128

One-Sample Kolmogorov-Smirnov Test

		persepsiterhadappemberitaan media	minatmemilih PKS
N		82	82
Normal Parameters ^a	Mean	78.20	93.94
	Std. Deviation	17.122	19.994
Most Extreme Differences	Absolute	.052	.091
	Positive	.052	.046
	Negative	-.050	-.091
Kolmogorov-Smirnov Z		.473	.824
Asymp. Sig. (2-tailed)		.979	.505
a. Test distribution is Normal.			

B.7. UJI HIPOTESIS

Correlations

Descriptive Statistics

	Mean	Std. Deviation	N
persepsiterhadappemberitaa n media	78.20	17.122	82
minatmemilih PKS	93.94	19.994	82

Correlations

		persepsiterhada ppemberitaan media	minatmemilih PKS
persepsiterhadappemberitaa n media	Pearson Correlation	1	-.743**
	Sig. (2-tailed)		.000
	N	82	82
minatmemilih PKS	Pearson Correlation	-.743**	1
	Sig. (2-tailed)	.000	
	N	82	82

** . Correlation is significant at the 0.01 level (2-tailed).







LAMPIRAN C:
HISTOGRAM
KATEGORISASI

Histogram

persepsi terhadap pemberitaan media

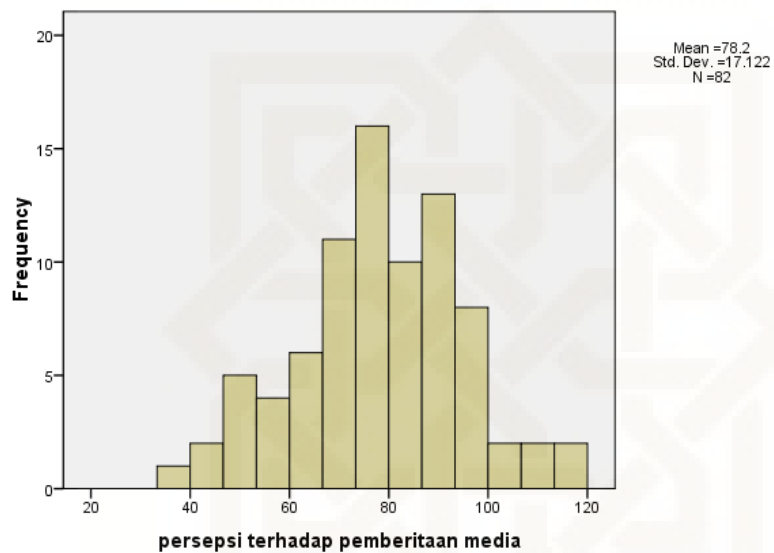

minat memilih PKS

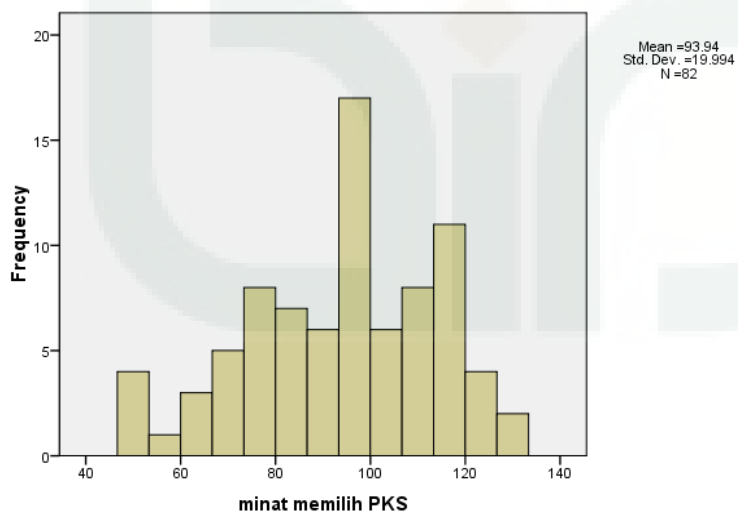

NORMALITAS

Normal Q-Q Plot of persepsi terhadap pemberitaan media

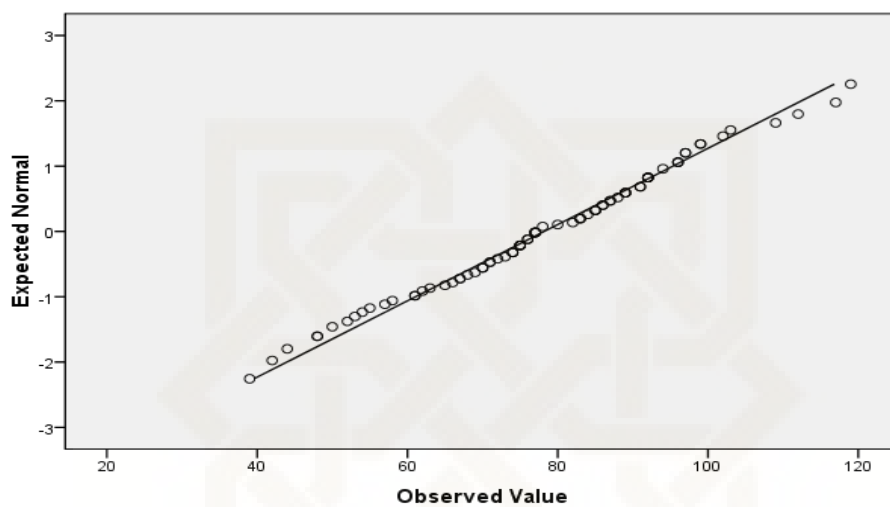

Normal Q-Q Plot of minat memilih PKS

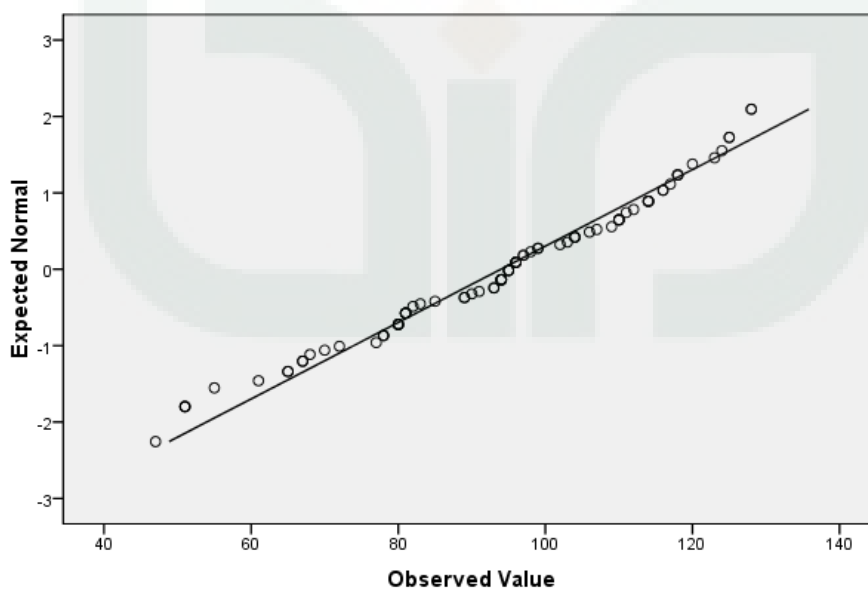

KATEGORISASI

Minat Memilih Partai Keadilan Sejahtera (PKS)

■ Sangat Tinggi ■ tinggi ■ sedang ■ rendah ■ sangat rendah

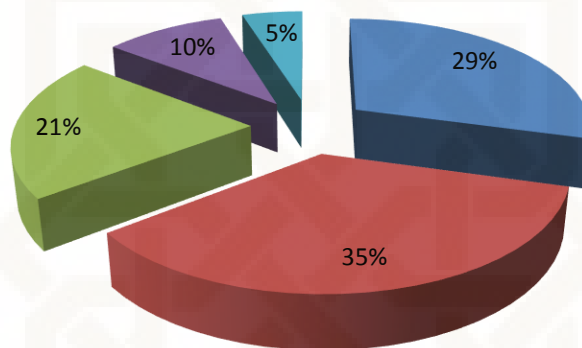

Persepsi Terhadap Pemberitaan media

■ sangat tinggi ■ tinggi ■ sedang ■ rendah ■ sangat rendah

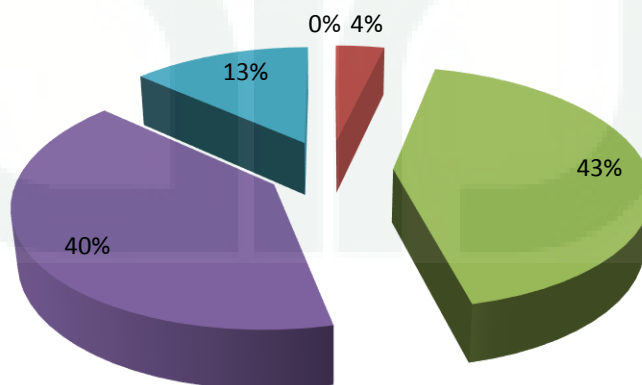

LAMPIRAN D:
LAMPIRAN BERITA
ANGKET SURVEY
SKALA PRELIMINARY TRY OUT
BLUE PRINT TRY OUT
BLUE PRINT PENGAMBILAN DATA

Presiden PKS Tersangka Suap Impor Daging

Rabu, 30 Januari 2013 | 20:39 WI

[http://news/2013/01/30/00343013/PRESIDEN-PKS-Jadi-Tersangka-Suap-Impor-Daging](#)

+ Besar - Kecil A Normal

TEMPO.CO, Jakarta - Komisi Pemberantasan Korupsi menetapkan beberapa tersangka dalam kasus penyuapan terkait impor daging sapi di Kementerian Pertanian. Salah satu tersangka berinisial LHI. Menurut sumber resmi Tempo LHI adalah Luthfi Hasan Ishaq, Presiden Partai Keadilan Sejahtera dan anggota Dewan Perwakilan Rakyat. Presiden PKS ini juga sudah dicekal bepergian ke luar negeri oleh KPK

Menurut juru bicara KPK Johan Budi, status para tersangka tersebut ditetapkan berdasarkan dua alat bukti. Alat bukti ini merupakan hasil operasi tangkap tangan yang dilakukan pada Selasa malam, 29 Januari 2013.

Selain Luthfi, tersangka lainnya adalah AF (diduga Ahmad Fathonah), JE (diduga Juard Effendi, Direktur Utama Indoguna) dan AAE (salah satu direktur Indoguna). JE dan AAE menyerahkan uang senilai Rp 1 miliar pada AF di kantor Indoguna di kawasan Pondok Bambu Jakarta Timur. Dari tempat tersebut, AF membawa uang tersebut ke hotel Le Meridien sebelum kemudian diserahkan kepada LHI. Di Hotel, AF atau Ahmad Fathonah berduaan dengan **Maharani Suciyono. Maharani** adalah mahasiswi Universitas Moestopo Beragama. **Maharani** yang berusia 19 tahun bertemu dengan Ahmad Fathonah di Senayan City

Jum'at, 15 Jumadil Akhir 1435 H / 8 April 2011 19:07 wib

Astagfirullah! Politisi PKS Nonton Film Porno di Sidang Paripurna

Jakarta (voa-islam.com) - Usai berubah menjadi partai terbuka, jelang pemilu 2014 ujian Partai Keadilan Sejahtera (PKS) datang silih berganti.

Kasus poligami tak syar'i, laoran kasus korupsi di KPK dan ancaman fisik yang dilaporkan sang deklarator partai sekaligus mantan anggota Dewan Syuro Ustadz Yusuf Supendi belum reda. Kini , partai yang banyak ditinggalkan oleh para pendirinya itu dicoreng lagi dengan berita mesum di Senayan.

Politisi PKS, Arifinto kepergok menonton video porno saat Sidang Paripurna sedang berlangsung. Anggota Komisi V DPR tersebut sedang membuka-buka folder dari tablet. Tak lama kemudian, muncullah video porno tersebut. karena mendapat kiriman email dari seseorang. Tapi dari kaca mata fotografer yang menjepret Arifinto, terlihat video tersebut dibuka dari kumpulan dokumen atau folder di dalam tablet. Demikian ungkap M Irfan, fotografer Media Indonesia.

“Saya ada bukti-buktinya di kantor, lengkap, itu bukan dari email,” kata M Irfan, fotografer *Media Indonesia*, Jumat (8/4/2011) petang.

Tak disangka, M Irfan pun melihat anggota Komisi V DPR tersebut sedang membuka-buka folder dari tablet. Tak lama kemudian, muncullah video porno tersebut.

"Saya ada fotonya, itu selama dua menit dia pilih-pilihnya. Kalau videonya sekitar satu menit," sambungnya.

Dalam kesempatan tersebut, Irfan membantah tuduhan Arifinto tentang adanya konspirasi. Fotografer senior itu memang sudah biasa menangkap momen-momen *nyeleneh* anggota DPR saat bersidang.

.net...

berook melihat tavaanan porno saat sidana pariourna tentana benoesahan Badan Urusan Rumah

s some data to Mozilla so that we can improve your experience.

http://read.id/indonesiana/2011/04/06/14030/astaghirullah-poliisi-pks-nonton-nimi-porno-di-sidang-paripurna/#sthash.0t0ka0SL.dp

Saya ada fotonya, itu selama dia menit dia pinin-pininya. Kalau videonya sekitar satu menit, sambungnya.

Dalam kesempatan tersebut, Ifan membantah tuduhan Arifinto tentang adanya konspirasi. Fotografer senior itu memang sudah biasa menangkap momen-momen *nyeleneh* anggota DPR saat bersidang.

Arifinto kepergok melihat tayangan porno saat sidang paripurna tentang pengesahan Badan Urusan Rumah Tangga (BURT) dan pidato penutupan masa sidang III tahun sidang 2010-2011.

Terlihat dari foto, anggota Dewan tersebut menonton berbagai adegan video porno dari kursinya. Video disaksikan dari sebuah tablet komputer.

Ketika ditanya apakah Arifinto pernah mendaftar di situs khusus dewasa yang menyediakan layanan porno, dia hanya mengatakan dirinya menulis email di kartu nama. Siapa pun yang memiliki kartu namanya bisa mengirimkan email kepada dirinya.

Apapun alasannya, membuka file tak senonoh saat sidang tak bisa dibenarkan. Bukankah slogan partai yang bersih, peduli dan profesional itu tak bisa ditegakkan dengan nonton video mesum? Berlaku adillah, karena adil itu lebih dekat kepada takwa.

Dengan insiden memalukan ini, sebaiknya partai yang dulu didirikan sebagai partai dakwah itu merenungkan firman Allah: *"Dan janganlah kamu mendekati zina; sesungguhnya zina itu adalah suatu perbuatan yang keji dan suatu jalan yang buruk"* (Qs Al-Isra 32). [desvant/dtk]

D.2. ANGKET SURVEY**Identitas Subjek**

Nama (inisial) :

Organisasi :

Jenis Kelamin :

Semester :

Pertanyaan :

Terkait dengan pemberitaan media yang memberitakan isu miring Partai Keadilan Sejahtera (PKS), apakah anda masih berminat untuk memilih partai ini?

Jawab :Ya Tidak **Alasannya :**

No	Pernyataan	Respon subiek
1.	Menurut saya media menggunakan kata-kata yang mudah dipahami dalam menyampaikan pemberitaan tentang permasalahan yang menimpa PKS	
2.	Media mengetahui semua permasalahan yang dihadapi PKS	
3.	Menurut saya media menyampaikan pemberitaan tentang korupsi pejabat elit PKS secara detail	
4.	Menurut saya media menjelaskan secara lengkap pemberitaan tentang permasalahan yang menimpa PKS	
5.	Menurut saya media menggunakan kata-kata yang sulit dipahami dalam menyampaikan pemberitaan tentang permasalahan yang menimpa PKS	
6.	Menurut saya media menyampaikan pemberitaan tentang PKS secara tidak utuh	
7.	Menurut saya media kurang mengetahui permasalahan yang menimpa pejabat elit PKS	
8.	Menurut saya media tidak lengkap dalam menyampaikan pemberitaan tentang permasalahan yang sedang menimpa PKS	
9.	Menurut saya penyampai berita menggunakan kata-kata yang mudah dipahami dalam menyampaikan pemberitaan tentang permasalahan yang menimpa pengurus PKS	
10.	Penyampai berita mengetahui semua permasalahan yang dihadapi PKS didalam pemberitaan yang disampaikannya.	
11.	Menurut saya penyampai berita menyampaikan pemberitaan tentang PKS secara hati-hat	
12.	Menurut saya penyampai berita menjelaskan secara komprehensif tentang permasalahan yang menimpa PKS	
13.	Menurut saya penyampai berita menggunakan kata-kata yang sulit dipahami dalam menyampaikan pemberitaan tentang permasalahan yang menimpa PKS	
14.	Penyampai berita tidak mengetahui semua permasalahan yang dihadapi PKS didalam pemberitaan yang disampaikannya.	
15.	Menurut saya penyampai berita menyampaikan pemberitaan tentang PKS secara tidak adil.	
16.	Menurut saya penyampai berita menjelaskan secara tidak lengkap tentang permasalahan yang menimpa PKS	
17.	Saya suka dengan media yang menyampaikan berita tentang permasalahan yang menimpa PKS karena berita yang disampaikan <i>informatif</i> .	
18.	Saya tertarik mengetahui pemberitaan tentang permasalahan yang	

	menimpa PKS dari pemberitaan yang trend di masyarakat.	
19.	Saya suka dengan media yang menyampaikan pemberitaan tentang permasalahan yang menimpa PKS karena informasi yang disampaikan mudah saya pahami.	
20.	Saya setuju dengan media yang menyampaikan pemberitaan tentang permasalahan yang menimpa PKS karena sesuai dengan fakta yang ada.	
21.	Saya tidak suka dengan media yang menyampaikan berita tentang permasalahan yang menimpa PKS karena berita yang disampaikan tidak informatif	
22.	Saya tidak tertarik mengetahui pemberitaan tentang permasalahan yang menimpa PKS dari media.	
23.	Saya tidak suka dengan media yang menyampaikan pemberitaan tentang permasalahan yang menimpa PKS karena informasi yang disampaikan sulit untuk dipahami.	
24.	Saya tidak setuju dengan media yang menyampaikan pemberitaan mengenai permasalahan yang menimpa PKS karena tidak jelas sumber beritanya.	
25.	Saya suka dengan penyampai berita yang saya idolakan karena menyampaikan berita tentang permasalahan yang menimpa PKS dengan sangat adil	
26.	Saya tertarik mengetahui pemberitaan tentang permasalahan yang menimpa PKS dari kulasan beritanya	
27.	Saya suka dengan penyampai berita yang lama karena berita tentang permasalahan yang menimpa PKS yang disampaikannya mudah saya pahami.	
28.	Saya setuju dengan penyampai berita yang menyampaikan pemberitaan tentang PKS karena sesuai dengan fakta yang ada	
29.	Saya tidak suka dengan penyampai berita yang menyampaikan pemberitaan tentang PKS karena bukan idola saya	
30.	Saya tidak tertarik mengetahui pemberitaan tentang permasalahan yang menimpa PKS dari kulasan beritanya.	
31.	Saya tidak suka dengan penyampai berita yang baru karena berita tentang permasalahan yang menimpa PKS yang disampaikannya sulit untuk dipahami.	
32.	Saya tidak setuju dengan penyampai berita yang menyampaikan pemberitaan tentang PKS karena tidak jelas sumber beritanya.	
33.	Menurut saya media mampu menyampaikan pemberitaan tentang kasus korupsi yang menimpa PKS dengan jelas	
34.	Pemberitaan media membuat saya mengetahui bahwa beberapa	

	pejabat elit PKS mengalami beberapa permasalahan	
35.	Menurut saya media mampu menjelaskan pemberitaan tentang permasalahan yang menimpa PKS secara detail	
36.	Menurut saya bahasa yang digunakan oleh media tentang permasalahan yang menimpa PKS sesuai dengan kaidah-kaidah yang berlaku.	
37.	Menurut saya media tidak bisa menyampaikan pemberitaan tentang permasalahan yang menimpa PKS dengan jelas.	
38.	Saya tidak suka dengan penyampai berita yang menyampaikan berita tentang PKS karena terlalu berlebihan dalam menyampaikan beritanya	
39.	Saya tidak bisa memahami bahasa yang digunakan oleh media ketika menyampaikan pemberitaan tentang PKS	
40.	Menurut saya bahasa yang digunakan oleh media tentang permasalahan yang menimpa PKS tidak sesuai dengan kaidah-kaidah yang berlaku.	
41.	Menurut saya penyampai berita mampu menyampaikan pemberitaan tentang kasus korupsi yang menimpa PKS dengan jelas.	
42.	Berita yang disampaikan oleh penyampai berita membuat saya mengetahui bahwa beberapa pengurus PKS mengalami beberapa permasalahan.	
43.	Menurut saya penyampai berita mampu menjelaskan pemberitaan tentang permasalahan yang menimpa PKS secara detail.	
44.	Menurut saya bahasa yang digunakan oleh penyampai berita tentang permasalahan yang menimpa PKS sesuai dengan kaidah-kaidah yang berlaku.	
45.	Menurut saya penyampai berita tidak mampu menyampaikan pemberitaan tentang kasus korupsi yang menimpa PKS dengan jelas.	
46.	Berita yang disampaikan oleh penyampai berita membuat saya menjadi bingung tentang permasalahan apa saja yang menimpa PKS	
47.	Menurut saya penyampai berita tidak mampu menjelaskan pemberitaan tentang permasalahan yang menimpa PKS secara detail	
48.	Menurut saya bahasa yang digunakan oleh penyampai berita tentang permasalahan yang menimpa PKS tidak sesuai dengan kaidah-kaidah yang berlaku.	
49.	Menurut saya media berbicara jujur dalam menyampaikan berita	

	tentang kasus korupsi yang menimpa pejabat elit PKS	
50.	Menurut saya berita yang disampaikan oleh media dalam pemberitaan tentang permasalahan yang menimpa PKS adalah benar	
51.	Menurut saya media menyampaikan pemberitaan apa adanya tentang permasalahan yang menimpa pejabat elit PKS	
52.	Menurut saya media menyampaikan pemberitaan yang sebenarnya tentang kasus korupsi yang menimpa pejabat elit PKS	
53.	Menurut saya berita yang disampaikan oleh media adalah pekerjaan orang-orang Yahudi yang tidak menyukai PKS.	
54.	Menurut saya berita yang disampaikan oleh media dalam pemberitaan tentang PKS adalah palsu.	
55.	Menurut saya pemberitaan yang disampaikan oleh media tentang kasus yang menimpa pejabat elit PKS dibuat-buat.	
56.	Menurut saya pemberitaan media tentang kasus yang menimpa pejabat elit PKS bukan yang sebenarnya.	
57.	Saya suka dengan berita yang disampaikan oleh media tentang permasalahan yang menimpa pejabat elit PKS karena berita yang disampaikan secara lengkap	
58.	Saya setuju dengan pemberitaan yang disampaikan oleh media tentang permasalahan yang menimpa PKS karena sesuai dengan apa yang saya ketahui	
59.	Saya senang dengan pemberitaan yang disampaikan oleh media tentang permasalahan yang menimpa PKS karena memberikan saya banyak informasi .	
60.	Saya senang dengan pemberitaan yang disampaikan oleh media tentang permasalahan yang menimpa PKS karena berita yang disampaikan secara detail.	
61.	Saya tidak suka dengan pemberitaan yang disampaikan oleh media tentang permasalahan yang menimpa PKS karena berita yang disampaikan terlalu berlebihan.	
62.	Saya tidak setuju dengan pemberitaan yang disampaikan oleh media tentang kasus korupsi yang menimpa pejabat elit PKS karena tidak sesuai dengan fakta yang saya ketahui.	
63.	Saya tidak senang dengan pemberitaan yang disampaikan oleh media tentang permasalahan yang menimpa PKS karena informasi yang disampaikan tidak jelas	
64.	Saya kecewa dengan pemberitaan yang disampaikan oleh media tentang permasalahan yang menimpa PKS karena berita yang disampaikan dibuat-buat.	

65.	Media menyampaikan pemberitaan tentang permasalahan yang menimpa PKS sesuai dengan data yang ditemukan dilapangan	
66.	Berita yang disampaikan oleh media tentang PKS layak untuk dipercaya	
67.	Pemberitaan media tentang PKS hanya menguntungkan satu pihak saja.	
68.	Saya percaya dengan pemberitaan media tentang PKS karena saya juga mengetahui permasalahan tersebut.	
69.	Saya percaya sepenuhnya dengan pemberitaan media tentang kasus suap impor daging sapi yang menimpa pejabat elit PKS	
70.	Pemberitaan media tentang permasalahan yang menimpa PKS hanya sebagai tujuan politik saja, oleh karena itu berita yang disampaikan oleh media bisa dibuat-buat.	
71.	Saya tidak percaya dengan pemberitaan tentang kasus korupsi yang menimpa pejabat elit PKS yang diberitakan oleh media.	
72.	Pemberitaan media tentang permasalahan yang menimpa PKS hanya untuk meraup keuntungan media saja.	
73.	Pemberitaan yang diberitakan oleh media tentang permasalahan yang menimpa pejabat elit PKS belum tentu terjadi	
74.	Saya tidak percaya sepenuhnya dengan pemberitaan media tentang kasus suap impor daging sapi yang menimpa pejabat elit PKS.	

No.	Pernyataan	Respon subjek
1	Saya tertarik memilih PKS karena keinginan saya sendiri.	
2	Saya tertarik memilih PKS meskipun teman-teman saya banyak yang memilih partai lain.	
3	Saya tertarik memilih PKS pada PEMILU 2014 karena tahu partai ini pantas untuk dipilih	
4	Saya ingin memilih PKS meskipun orang tua menyuruh saya memilih partai lain.	
5	Saya tertarik ingin memilih PKS karena ajakan teman.	
6	Saya memilih PKS karena teman-teman saya juga memilih PKS	
7	Saya tidak tertarik memilih PKS pada PEMILU 2014 karena menurut saya partai ini tidak pantas untuk dipilih	
8	Saya tertarik memilih PKS pada PEMILU 2014 karena orang tua saya menyuruh saya memilih partai ini	
9	Saya ingin memilih PKS pada PEMILU 2014 yang akan datang karena tahu bahwa partai ini berkualitas.	
10.	Pada PEMILU 2014 yang akan datang, saya akan memilih PKS	

11	Saya akan memilih PKS pada PEMILU 2014 agar partai PKS dapat menang	
12	Saya ingin memilih PKS pada PEMILU 2014 yang akan datang karena tahu partai ini memiliki misi menegakkan syari'ah islam.	
13	Saya tidak akan memilih PKS pada PEMILU 2014 yang akan datang karena ada beberapa permasalahan yang menimpa pengurus partai ini.	
14	Ketika PEMILU 2014 saya akan memilih partai selain PKS.	
15	Saya tidak menginginkan PKS memimpin pada PEMILU 2014 yang akan datang.	
16	Saya tidak ingin memilih PKS pada PEMILU 2014 yang akan datang karena partai ini terlibat kasus korupsi.	
17	Saya senang dengan PKS karena memiliki kader-kader yang berkualitas	
18	Saya senang memilih PKS pada PEMILU 2014 karena para kadernya banyak dari kalangan para ustadz	
19	saya senang dengan para kader PKS karena mereka adalah orang yang soleh dan solehah	
20	Saya tertarik untuk memilih PKS pada PEMILU 2014 karena basis dari PKS yang baik.	
21	Saya tertarik untuk memilih PKS pada PEMILU 2014 karena prinsip dalam partai ini yang baik, bersih, dan jujur.	
22	Saya tidak senang dengan PKS karena adanya kasus yang menimpa pejabat elit partai ini	
23	Saya tidak tertarik memilih PKS karena kecewa dengan para pejabat elit partai ini.	
24	Saya tidak senang dengan para kader PKS meskipun mereka adalah orang yang soleh dan solehah.	
25	Saya tidak tertarik memilih PKS pada PEMILU 2014 karena ada beberapa kadernya yang bermasalah.	
26	Saya tidak tertarik memilih PKS pada PEMILU 2014 meskipun partai ini memiliki prinsip yang baik, bersih dan jujur.	
27	Saya selalu mencari informasi tentang kegiatan-kegiatan sosial yang dilakukan PKS	
28	Saya selalu menyempatkan diri untuk membaca berita tentang PKS	
29	Ketika ada berita tentang PKS di televisi saya selalu berusaha memperhatikan berita tersebut.	
30	Saya suka membaca sejarah terbentuknya PKS	
31	Saya tidak tertarik untuk membaca berita di koran tentang PKS	

32	Saya tidak tertarik mencari informasi tentang PKS	
33	Saya akan mengganti <i>channel</i> televisi ketika ada berita tentang PKS	
34	Saya tidak ada waktu untuk membaca sejarah terbentuknya PKS.	
35	PKS adalah partai yang saya inginkan untuk dipilih pada PEMILU 2014 yang akan datang	
36	Saya ingin memilih PKS pada PEMILU 2014 yang akan datang karena partai ini memiliki kualitas yang baik.	
37	Saya berharap bisa memilih PKS pada PEMILU 2014 yang akan datang.	
38	Saya ingin memilih PKS pada PEMILU 2014 yang akan datang.	
39	PKS bukanlah salah satu partai yang ingin saya pilih pada PEMILU 2014	
40	Saya tidak ingin memilih PKS karena partai ini memiliki beberapa kader yang bermasalah	
41	Saya tidak berharap memilih PKS pada PEMILU 2014 yang akan datang.	
42	Saya tidak ingin memilih PKS pada PEMILU 2014 yang akan datang.	
43	Saya yakin bahwa PKS adalah pilihan yang tepat pada PEMILU 2014	
44	Saya yakin dengan memilih PKS pada PEMILU 2014 negara ini akan lebih baik.	
45	Saya memantapkan hati saya untuk memilih PKS pada PEMILU 2014 yang akan datang	
46	Saya akan memilih PKS pada PEMILU 2014 karena saya yakin partai ini mampu menyelesaikan berbagai persoalan yang ada di negara ini.	
47	Menurut saya, selain PKS juga banyak partai lain yang lebih tepat untuk dipilih pada PEMILU 2014	
48	Saya tidak yakin dengan memilih PKS negara ini akan lebih baik.	
49	Saya ragu-ragu untuk memilih PKS pada PEMILU 2014 yang akan datang.	
50	Saya tidak akan memilih PKS pada PEMILU 2014 karena saya tidak yakin partai ini mampu menyelesaikan berbagai persoalan yang ada di negara ini.	
51	Saya akan tetap datang ke TPS untuk memilih PKS meskipun saya banyak kegiatan lain.	
52	Saya akan pulang ke daerah saya pada PEMILU 2014 untuk	

	memilih PKS.	
53	Meskipun sakit saya akan tetap datang ke TPS untuk memilih PKS pada PEMILU 2014 yang akan datang.	
54	Saya akan tetap datang ke TPS untuk memilih PKS pada PEMILU 2014 yang akan datang meskipun jarak tempat tinggal saya dengan TPS jauh.	
55	saya akan memilih acara lain daripada harus susah-susah datang ke TPS untuk melakukan pemilihan	
56	menurut saya mengerjakan tugas saya yang menumpuk dirumah lebih penting daripada ke TPS untuk memilih PKS pada PEMILU 2014 yang akan datang.	
57	Saya tidak akan datang ke TPS untuk memilih PKS pada PEMILU 2014 yang akan datang jika saya sakit.	
58	Saya tidak akan datang ke TPS untuk memilih PKS pada PEMILU 2014 yang akan datang jika jarak tempat tinggal saya dengan TPS jauh.	
59	PEMILU 2014 yang akan datang, saya akan datang ke TPS untuk memastikan bahwa saya akan memilih PKS	
60	Saya memastikan diri akan memilih PKS pada PEMILU 2014 yang akan datang	
61	PKS adalah partai pilihan saya pada PEMILU 2014 yang akan datang.	
62	Selain PKS tidak ada partai lain yang ingin saya pilih pada PEMILU 2014 yang akan datang.	
63	Saya pasti datang ke TPS meskipun belum tentu akan memilih PKS.	
64	Saya tidak ingin memilih PKS pada PEMILU 2014	
65	PKS bukanlah pilihan saya pada PEMILU 2014	
66	Ada banyak pilihan daripada memilih PKS	

No	Aspek Pemberitaan Media	Aspek Persepsi	Indikator	Pernyataan	
				<i>Favourable</i>	<i>Unfavorable</i>
1.	komunikator	Kognitif	Pengetahuan media dalam berita yang disampaikan	<ol style="list-style-type: none"> 1. Menurut saya media menggunakan kata-kata yang mudah dipahami dalam menyampaikan pemberitaan tentang permasalahan yang menimpa PKS 2. Media mengetahui semua permasalahan yang dihadapi PKS 3. Menurut saya media menyampaikan pemberitaan tentang korupsi pejabat elit PKS dengan sangat detail. 4. Menurut saya media menjelaskan dengan lengkap pemberitaan tentang permasalahan yang menimpa PKS 	<ol style="list-style-type: none"> 1. Menurut saya media menggunakan kata-kata yang sulit dipahami dalam menyampaikan pemberitaan tentang permasalahan yang menimpa PKS 2. Menurut saya media menyampaikan pemberitaan tentang PKS secara tidak utuh. 3. Menurut saya media kurang mengetahui permasalahan yang menimpa pejabat elit PKS 4. Menurut saya media kurang lengkap dalam menyampaikan pemberitaan tentang permasalahan yang sedang menimpa PKS.
			Pengetahuan komunikator dalam berita yang disampaikan	<ol style="list-style-type: none"> 1. Menurut saya pembawa berita menggunakan kata-kata yang mudah dipahami dalam menyampaikan pemberitaan tentang permasalahan yang menimpa pengurus PKS 2. Pembawa berita mengetahui semua 	<ol style="list-style-type: none"> 1. Menurut saya pembawa berita menggunakan kata-kata yang sulit dipahami dalam menyampaikan pemberitaan tentang permasalahan yang menimpa PKS 2. Pembawa berita tidak mengetahui semua permasalahan yang dihadapi PKS didalam

			<p>permasalahan yang dihadapi PKS didalam pemberitaan yang disampaikan.</p> <ol style="list-style-type: none"> Menurut saya pembawa berita menyampaikan pemberitaan tentang PKS secara hati-hati Menurut saya pembawa berita menjelaskan dengan komprehensif tentang permasalahan yang menimpa PKS 	<p>pemberitaan yang disampaikan.</p> <ol style="list-style-type: none"> Menurut saya pembawa berita menyampaikan pemberitaan tentang PKS secara tidak adil. Menurut saya pembawa berita menjelaskan dengan tidak lengkap tentang permasalahan yang menimpa PKS
	Afektif	Perasaan individu terhadap media yang menyampaikan pemberitaan	<ol style="list-style-type: none"> Saya suka dengan media yang menyampaikan berita tentang permasalahan yang menimpa PKS karena berita yang disampaikan sangat <i>informatif</i>. Saya tertarik mengetahui pemberitaan tentang permasalahan yang menimpa PKS dari pemberitaan yang trend di masyarakat. Saya suka dengan media yang menyampaikan pemberitaan tentang permasalahan yang menimpa PKS karena informasi yang disampaikan mudah saya pahami. Saya setuju dengan media yang menyampaikankan pemberitaan tentang 	<ol style="list-style-type: none"> Saya tidak suka dengan media yang menyampaikan berita tentang permasalahan yang menimpa PKS karena berita yang disampaikan tidak informatif Saya tidak tertarik mengetahui pemberitaan tentang permasalahan yang menimpa PKS dari media. Saya tidak suka dengan media yang menyampaikan pemberitaan tentang permasalahan yang menimpa PKS karena informasi yang disampaikan sulit untuk dipahami. Saya tidak setuju dengan media yang

			permasalahan yang menimpa PKS karena sesuai dengan fakta yang ada.	menyampaikan pemberitaan mengenai permasalahan yang menimpa PKS karena tidak jelas sumber beritanya.
		Perasaan individu terhadap komunikator yang menyampaikan pemberitaan	<ol style="list-style-type: none"> 1. Saya suka dengan pembawa berita yang saya idolakan karena menyampaikan berita tentang permasalahan yang menimpa PKS dengan sangat adil. 2. Saya tertarik mengetahui pemberitaan tentang permasalahan yang menimpa PKS dari kulasan beritanya 3. Saya suka dengan pembawa berita yang lama karena berita tentang permasalahan yang menimpa PKS yang disampaikan mudah saya pahami. 4. Saya setuju dengan pembawa berita yang menyampaikan pemberitaan tentang PKS karena sesuai dengan fakta yang ada 	<ol style="list-style-type: none"> 1. Saya tidak suka dengan pembawa berita yang menyampaikan pemberitaan tentang PKS karena bukan idola saya. 2. Saya tidak tertarik mengetahui pemberitaan tentang permasalahan yang menimpa PKS dari kulasan beritanya. 3. Saya tidak suka dengan pembawa berita yang baru karena berita tentang permasalahan yang menimpa PKS yang disampaikan sulit untuk dipahami. 4. Saya tidak setuju dengan pembawa berita yang menyampaikan pemberitaan tentang PKS karena tidak jelas sumber beritanya.
		Konasi Keahlian media komunikasi dalam	1. Menurut saya media mampu menyampaikan pemberitaan tentang kasus korupsi yang menimpa PKS dengan jelas	1. Menurut saya media tidak bisa menyampaikan pemberitaan tentang permasalahan yang menimpa PKS dengan jelas.

			<p>menyampaikan berita</p> <ol style="list-style-type: none"> 2. Pemberitaan media membuat saya mengetahui bahwa beberapa pejabat elit PKS mengalami beberapa permasalahan 3. Menurut saya media mampu menjelaskan pemberitaan tentang permasalahan yang menimpa PKS secara detail 4. Menurut saya bahasa yang digunakan oleh media tentang permasalahan yang menimpa PKS sesuai dengan kaidah-kaidah yang berlaku. 	<ol style="list-style-type: none"> 2. Saya tidak suka dengan komunikator yang menyampaikan berita tentang PKS karena terlalu berlebihan dalam menyampaikan beritanya 3. Saya tidak bisa memahami bahasa yang digunakan oleh media ketika menyampaikan pemberitaan tentang PKS 4. Menurut saya bahasa yang digunakan oleh media tentang permasalahan yang menimpa PKS tidak sesuai dengankaidah-kaidah yang berlaku.
			<p>Keahlian komunikator dalam menyampaikan berita.</p> <ol style="list-style-type: none"> 1. Menurut saya pembawa berita mampu menyampaikan pemberitaan tentang kasus korupsi yang menimpa PKS dengan jelas. 2. Berita yang disampaikan oleh pembawa berita membuat saya mengetahui bahwa beberapa pengurus PKS mengalami beberapa permasalahan. 3. Menurut saya pembawa berita mampu menjelaskan pemberitaan tentang permasalahan yang menimpa PKS secara detail. 	<ol style="list-style-type: none"> 1. Menurut saya pembawa berita tidak mampu menyampaikan pemberitaan tentang kasus korupsi yang menimpa PKS dengan jelas 2. Berita yang disampaikan oleh pembawa berita membuat saya menjadi bingung tentang beberapa permasalahan yang menimpa pengrus PKS 3. Menurut saya pembawa berita tidak mampu menjelaskan pemberitaan tentang permasalahan yang menimpa PKS secara detail 4. Menurut saya bahasa yang digunakan oleh

				4. Menurut saya bahasa yang digunakan oleh pembawa berita tentang permasalahan yang menimpa PKS sesuai dengan kaidah-kaidah yang berlaku.	pembawa berita tentang permasalahan yang menimpa PKS tidak sesuai dengan kaidah-kaidah yang berlaku.
2.	isi (content)	Kognitif	Anggapan terhadap isi berita	<ol style="list-style-type: none"> 1. Menurut saya media berbicara jujur dalam menyampaikan berita tentang kasus korupsi yang menimpa pejabat elit PKS 2. Menurut saya berita yang disampaikan oleh media dalam pemberitaan tentang permasalahan yang menimpa PKS adalah benar 3. Menurut saya media menyampaikan pemberitaan apa adanya tentang permasalahan yang menimpa pejabat elit PKS 4. Menurut saya media menyampaikan pemberitaan yang sebenarnya tentang kasus korupsi yang menimpa pejabat elit PKS. 	<ol style="list-style-type: none"> 1. Menurut saya berita yang disampaikan oleh media adalah pekerjaan orang-orang Yahudi yang tidak menyukai PKS 2. Menurut saya berita yang disampaikan oleh media dalam pemberitaan tentang PKS adalah palsu. 3. Menurut saya pemberitaan yang disampaikan oleh media tentang kasus yang menimpa pejabat elit PKS dibuat-buat. 4. Menurut saya pemberitaan media tentang kasus yang menimpa pejabat elit PKS bukan yang sebenarnya.
		Afektif	Perasaan yang timbul ketika menerima berita	1. Saya suka dengan berita yang disampaikan oleh media tentang permasalahan yang menimpa pejabat elit PKS karena berita yang disampaikan secara lengkap	1. Saya tidak suka dengan pemberitaan yang disampaikan oleh media tentang permasalahan yang menimpa PKS karena berita yang disampaikan terlalu berlebihan.

				<ol style="list-style-type: none"> 2. Saya setuju dengan pemberitaan yang disampaikan oleh media tentang permasalahan yang menimpa PKS karena sesuai dengan apa yang saya ketahui 3. Saya senang dengan pemberitaan yang disampaikan oleh media tentang permasalahan yang menimpa PKS karena memberik saya banyak informasi . 4. Saya senang dengan pemberitaan yang disampaikan oleh media tentang permasalahan yang menimpa PKS karena berita yang disampaikan secara detail. 	<ol style="list-style-type: none"> 2. Saya tidak setuju denga pemberitaan yang disampaikan oleh media tentang kasus korupsi yang menimpa pejabat elit PKS karena tidak sesuai dengan fakta yang saya ketahui. 3. Saya tida senang dengan pemberitaan yang disampaikan oleh media tentang permasalahan yang menimpa PKS karena informasi yang disampaikan tidak jelas 4. Saya kecewa denga pemberitaan yang disampaikan oleh media tentang permasalahan yang menimpa PKS karena berita yang disampaikan dibuat-buat.
		Konasi	Kelayakan untuk dipercaya dari isi berita.	<ol style="list-style-type: none"> 1. Media menyampaikan pemberitaan tentang permasalahan yang menimpa PKS sesuai dengan data yang ditemukan dilapangan 2. Berita yang disampaikan oleh media tentang PKS layak untuk dipercaya 3. Pemberitaan media tentang PKS hanya menguntungkan satu pihak saja. 4. Saya percaya dengan pemberitaan media 	<ol style="list-style-type: none"> 1. Pemberitaan media tentang permasalahan yang menimpa PKS hanya sebagai tujuan politik saja, oleh karena itu berita yang disampaikan oleh media bisa dibuat-buat. 2. Saya tidak percaya dengan pemberitaan tentan kasus korupsi yang menimpa pejabat elit PKS yang diberitakan oleh media. 3. Pemberitaan media tentang permasalahan

				<p>tentang PKS karena saya juga mengetahui permasalahan tersebut.</p> <p>5. Saya percaya sepenuhnya dengan pemberitaan media tentang kasus suap impor daging sapi yang menimpa pejabat elit PKS</p>	<p>yang menimpa PKS hanya untuk meraup keuntungan media saja.</p> <p>4. Pemberitaan yang diberitakan oleh media tentang permasalahan yang menimpa pejabat elit PKS belum tentu terjadi</p> <p>5. Saya tidak percaya sepenuhnya dengan pemberitaan media tentang kasus suap impor daging sapi yang menimpa pejabat elit PKS.</p>
JUMLAH TOTAL AITEM				72	

SKALA MINAT MEMILIH

No	Aspek	Indikator	Pernyataan	
			<i>Favourable</i>	<i>Unfavourable</i>
1.	<i>Awareness</i> (kesadaran)	a. Berminat memilih PKS atas keinginan sendiri	<ol style="list-style-type: none"> 1. Saya tertarik memilih PKS karena keinginan saya sendiri. 2. Saya tertarik memilih PKS meskipun teman-teman saya banyak yang memilih partai lain. 3. Saya tertarik memilih PKS pada PEMILU 2014 karena tahu partai ini pantas untuk dipilih 4. Saya ingin memilih PKS meskipun orang tua menyuruh saya memilih partai lain. 	<ol style="list-style-type: none"> 1. Saya tertarik ingin memilih PKS karena ajakan teman. 2. Saya memilih PKS karena teman-teman saya juga memilih PKS 3. Saya tidak tertarik memilih PKS pada PEMILU 2014 karena menurut saya partai ini tidak pantas untuk dipilih 4. Saya tertarik memilih PKS pada PEMILU 2014 karena orang tua saya menyuruh saya memilih partai ini
		b. Kesadaran ingin memilih PKS	<ol style="list-style-type: none"> 1. Saya ingin memilih PKS pada PEMILU 2014 yang akan datang karena tahu bahwa partai ini berkualitas. 2. Pada PEMILU 2014 yang akan datang, saya akan memilih PKS 	<ol style="list-style-type: none"> 1. Saya tidak akan memilih PKS pada PEMILU 2014 yang akan datang karena ada beberapa permasalahan yang menimpa pengurus partai ini. 2. Ketika PEMILU 2014 saya akan memilih partai selain PKS.

			<ol style="list-style-type: none"> 3. Saya akan memilih PKS pada PEMILU 2014 agar partai PKS dapat menang 4. Saya ingin memilih PKS pada PEMILU 2014 yang akan datang karena tahu partai ini memiliki misi menegakkan syari'ah islam. 	<ol style="list-style-type: none"> 3. Saya tidak menginginkan PKS memimpin pada PEMILU 2014 yang akan datang. 4. Saya tidak ingin memilih PKS pada PEMILU 2014 yang akan datang karena partai ini terlibat kasus korupsi.
2.	<i>Interest</i> (ketertarikan)	a. Senang dengan PKS	<ol style="list-style-type: none"> 1. Saya senang dengan PKS karena memiliki kader-kader yang berkualitas 2. Saya senang memilih PKS pada PEMILU 2014 karena para kadernya banyak dari kalangan para ustadz 3. saya senang dengan para kader PKS karena mereka adalah orang yang soleh dan solehah 4. Saya tertarik untuk memilih PKS pada PEMILU 2014 karena basis dari PKS yang baik. 5. Saya tertarik untuk memilih PKS pada PEMILU 2014 karena prinsip dalam partai ini yang baik, bersih, dan jujur. 	<ol style="list-style-type: none"> 1. Saya tidak senang dengan PKS karena adanya kasus yang menimpa pejabat elit partai ini 2. Saya tidak tertarik memilih PKS karena kecewa dengan para pejabat elit partai ini. 3. Saya tidak senang dengan para kader PKS meskipun mereka adalah orang yang soleh dan solehah. 4. Saya tidak tertarik memilih PKS pada PEMILU 2014 karena ada beberapa kadernya yang bermasalah.

				5. Saya tidak tertarik memilih PKS pada PEMILU 2014 meskipun partai ini memiliki prinsip yang baik, bersih dan jujur.
		b. Ingin mengetahui lebih jauh tentang PKS	<ol style="list-style-type: none"> 1. Saya selalu mencari informasi tentang kegiatan-kegiatan sosial yang dilakukan PKS 2. Saya selalu menyempatkan diri untuk membaca berita tentang PKS 3. Ketika ada berita tentang PKS di televisi saya selalu berusaha memperhatikan berita tersebut. 4. Saya suka membaca sejarah terbentuknya PKS 	<ol style="list-style-type: none"> 1. Saya tidak tertarik untuk membaca berita di koran tentang PKS 2. Saya tidak tertarik mencari informasi tentang PKS 3. Saya akan mengganti <i>channel</i> televisi ketika ada berita tentang PKS 4. Saya tidak ada waktu untuk membaca sejarah terbentuknya PKS.
3.	Desire (keinginan)	a. Adanya keinginan untuk memilih PKS	<ol style="list-style-type: none"> 1. PKS adalah partai yang saya inginkan untuk dipilih pada PEMILU 2014 yang akan datang. 2. Saya ingin memilih PKS pada PEMILU 2014 yang akan datang karena partai ini memiliki kualitas yang baik. 	<ol style="list-style-type: none"> 1. PKS bukanlah salah satu partai yang ingin saya pilih pada PEMILU 2014 2. Saya tidak ingin memilih PKS karena partai ini memiliki beberapa kader yang bermasalah 3. Saya tidak berharap memilih PKS

			<ol style="list-style-type: none"> 3. Saya berharap bisa memilih PKS pada PEMILU 2014 yang akan datang. 4. Saya ingin memilih PKS pada PEMILU 2014 yang akan datang. 	<p>pada PEMILU 2014 yang akan datang.</p> <ol style="list-style-type: none"> 4. Saya tidak ingin memilih PKS pada PEMILU 2014 yang akan datang.
		b. Adanya keyakinan individu untuk memilih PKS	<ol style="list-style-type: none"> 1. Saya yakin bahwa PKS adalah pilihan yang tepat pada PEMILU 2014 2. Saya yakin dengan memilih PKS pada PEMILU 2014 negara ini akan lebih baik. 3. Saya memantapkan hati saya untuk memilih PKS pada PEMILU 2014 yang akan datang 4. Saya akan memilih PKS pada PEMILU 2014 karena saya yakin partai ini mampu menyelesaikan berbagai persoalan yang ada di negara ini. 	<ol style="list-style-type: none"> 1. Menurut saya, selain PKS juga banyak partai lain yang lebih tepat untuk dipilih pada PEMILU 2014 2. Saya tidak yakin dengan memilih PKS negara ini akan lebih baik. 3. Saya ragu-ragu untuk memilih PKS pada PEMILU 2014 yang akan datang. 4. Saya tidak akan memilih PKS pada PEMILU 2014 karena saya tidak yakin partai ini mampu menyelesaikan berbagai persoalan yang ada di negara ini.
4.	Action (tindakan)	a. Adanya usaha untuk memilih PKS	<ol style="list-style-type: none"> 1. Saya akan tetap datang ke TPS untuk memilih PKS meskipun saya banyak kegiatan lain. 	<ol style="list-style-type: none"> 1. saya akan memilih acara lain daripada harus susah-susah datang ke TPS untuk melakukan pemilihan

			<ol style="list-style-type: none"> 2. Saya akan pulang ke daerah saya pada PEMILU 2014 untuk memilih PKS 3. Meskipun sakit saya akan tetap datang ke TPS untuk memilih PKS pada PEMILU 2014 yang akan datang 4. Saya akan tetap datang ke TPS untuk memilih PKS pada PEMILU 2014 yang akan datang meskipun jarak tempat tinggal saya dengan TPS jauh. 	<ol style="list-style-type: none"> 2. menurut saya mengerjakan tugas saya yang menumpuk dirumah lebih penting daripada ke TPS untuk memilih PKS pada PEMILU 2014 yang akan datang. 3. Saya tidak akan datang ke TPS untuk memilih PKS pada PEMILU 2014 yang akan datang jika saya sakit. 4. Saya tidak akan datang ke TPS untuk memilih PKS pada PEMILU 2014 yang akan datang jika jarak tempat tinggal saya dengan TPS jauh.
		<p>b. Akan memilih PKS pada PEMILU 2014</p>	<ol style="list-style-type: none"> 1. PEMILU 2014 yang akan datang, saya akan datang ke TPS untuk memastikan bahwa saya akan memilih PKS 2. Saya memastikan diri akan memilih PKS pada PEMILU 2014 yang akan datang 3. PKS adalah partai pilihan saya pada 	<ol style="list-style-type: none"> 1. Saya pasti datang ke TPS meskipun belum tentu akan memilih PKS. 2. Saya tidak ingin memilih PKS pada PEMILU 2014 3. PKS bukanlah pilihan saya pada PEMILU 2014 4. Ada banyak pilihan daripada

			PEMILU 2014 yang akan datang. 4. Selain PKS tidak ada partai lain yang ingin saya pilih pada PEMILU 2014 yang akan datang.	memilih PKS
JUMLAH TOTAL AITEM				66



BLUE PRINT SKALA PENELITIAN PERSEPSI TERHADAP PEMBERITAAN MEDIA DAN MINAT MEMILIH PARTAI

No	Aspek Pemberitaan Media	Aspek Persepsi	Indikator	Pernyataan	
				<i>Favourable</i>	<i>Unfavorable</i>
1.	komunikator	Kognitif	Pengetahuan media dalam berita yang disampaikan	<ol style="list-style-type: none"> Menurut saya media menyampaikan pemberitaan tentang korupsi pejabat elit PKS dengan sangat detail. Menurut saya media menjelaskan dengan lengkap pemberitaan tentang permasalahan yang menimpa PKS 	<ol style="list-style-type: none"> Menurut saya media kurang mengetahui permasalahan yang menimpa pejabat elit PKS Menurut saya media kurang lengkap dalam menyampaikan pemberitaan tentang permasalahan yang sedang menimpa PKS.
			Pengetahuan komunikator dalam berita yang disampaikan	<ol style="list-style-type: none"> Menurut saya penyampai berita menggunakan kata-kata yang mudah dipahami dalam menyampaikan pemberitaan tentang permasalahan yang menimpa pengurus PKS Menurut saya penyampai berita menyampaikan pemberitaan tentang PKS secara hati-hati. 	<ol style="list-style-type: none"> Penyampai berita tidak mengetahui semua permasalahan yang dihadapi PKS didalam pemberitaan yang disampaikannya. Menurut saya penyampai berita menyampaikan pemberitaan tentang PKS secara tidak adil.
		Afektif	Perasaan individu terhadap media yang menyampaikan pemberitaan	<ol style="list-style-type: none"> Saya suka dengan media yang menyampaikan pemberitaan tentang permasalahan yang menimpa PKS karena informasi yang disampaikan mudah saya pahami. Saya setuju dengan media yang menyampaikan pemberitaan tentang permasalahan yang menimpa PKS karena sesuai dengan fakta yang ada. 	<ol style="list-style-type: none"> Saya tidak suka dengan media yang menyampaikan berita tentang permasalahan yang menimpa PKS karena berita yang disampaikan tidak informatif Saya tidak suka dengan media yang menyampaikan pemberitaan tentang permasalahan yang menimpa PKS karena informasi yang disampaikan sulit untuk

BLUE PRINT SKALA PENELITIAN PERSEPSI TERHADAP PEMBERITAAN MEDIA DAN MINAT MEMILIH PARTAI

				dipahami.
		Perasaan individu terhadap komunikator yang menyampaikan pemberitaan	<ol style="list-style-type: none"> 1. Saya suka dengan penyampai berita yang lama karena berita tentang permasalahan yang menimpa PKS yang disampaikan mudah saya pahami. 2. Saya setuju dengan penyampai berita yang menyampaikan pemberitaan tentang PKS karena sesuai dengan fakta yang ada 	<ol style="list-style-type: none"> 1. Saya tidak suka dengan penyampai berita yang baru karena berita tentang permasalahan yang menimpa PKS yang disampaikan sulit untuk dipahami. 2. Saya tidak setuju dengan penyampai berita yang menyampaikan pemberitaan tentang PKS karena tidak jelas sumber beritanya.
	Konasi	Keahlian media komunikasi dalam menyampaikan berita	<ol style="list-style-type: none"> 1. Menurut saya media mampu menyampaikan pemberitaan tentang kasus korupsi yang menimpa PKS dengan jelas 2. Menurut saya bahasa yang digunakan oleh media tentang permasalahan yang menimpa PKS sesuai dengan kaidah-kaidah yang berlaku. 	<ol style="list-style-type: none"> 1. Saya tidak suka dengan penyampai berita yang menyampaikan berita tentang PKS karena terlalu berlebihan dalam menyampaikan beritanya 2. Menurut saya bahasa yang digunakan oleh media tentang permasalahan yang menimpa PKS tidak sesuai dengankaidah-kaidah yang berlaku.
		Keahlian komunikator dalam menyampaikan berita.	<ol style="list-style-type: none"> 1. Menurut saya penyampai berita mampu menjelaskan pemberitaan tentang permasalahan yang menimpa PKS secara detail. 2. Menurut saya bahasa yang digunakan oleh penyampai berita tentang permasalahan yang menimpa PKS sesuai dengan kaidah-kaidah yang berlaku. 	<ol style="list-style-type: none"> 1. Menurut saya penyampai berita tidak mampu menyampaikan pemberitaan tentang kasus korupsi yang menimpa PKS dengan jelas 2. Menurut saya penyampai berita tidak mampu menjelaskan pemberitaan tentang permasalahan yang menimpa PKS secara detail

BLUE PRINT SKALA PENELITIAN PERSEPSI TERHADAP PEMBERITAAN MEDIA DAN MINAT MEMILIH PARTAI

2.	isi (<i>content</i>)	Kognitif	Anggapan terhadap isi berita	<ol style="list-style-type: none"> 1. Menurut saya media berbicara jujur dalam menyampaikan berita tentang kasus korupsi yang menimpa pejabat elit PKS 2. Menurut saya media menyampaikan pemberitaan yang sebenarnya tentang kasus korupsi yang menimpa pejabat elit PKS. 	<ol style="list-style-type: none"> 1. Menurut saya berita yang disampaikan oleh media adalah pekerjaan orang-orang Yahudi yang tidak menyukai PKS 2. Menurut saya pemberitaan media tentang kasus yang menimpa pejabat elit PKS bukan yang sebenarnya.
		Afektif	Perasaan yang timbul ketika menerima berita	<ol style="list-style-type: none"> 1. Saya setuju dengan pemberitaan yang disampaikan oleh media tentang permasalahan yang menimpa PKS karena sesuai dengan apa yang saya ketahui 2. Saya senang dengan pemberitaan yang disampaikan oleh media tentang permasalahan yang menimpa PKS karena berita yang disampaikan secara detail. 	<ol style="list-style-type: none"> 1. Saya tidak setuju dengan pemberitaan yang disampaikan oleh media tentang kasus korupsi yang menimpa pejabat elit PKS karena tidak sesuai dengan fakta yang saya ketahui. 2. Saya kecewa dengan pemberitaan yang disampaikan oleh media tentang permasalahan yang menimpa PKS karena berita yang disampaikan dibuat-buat.
	Konasi	Kelayakan untuk dipercaya dari isi berita.	<ol style="list-style-type: none"> 1. Berita yang disampaikan oleh media tentang PKS layak untuk dipercaya 2. Saya percaya sepenuhnya dengan pemberitaan media tentang kasus suap impor daging sapi yang menimpa pejabat elit PKS 	<ol style="list-style-type: none"> 1. Pemberitaan media tentang permasalahan yang menimpa PKS hanya untuk meraup keuntungan media saja. 2. Saya tidak percaya sepenuhnya dengan pemberitaan media tentang kasus suap impor daging sapi yang menimpa pejabat elit PKS. 	
JUMLAH AITEM TOTAL					32

BLUE PRINT SKALA PENELITIAN PERSEPSI TERHADAP PEMBERITAAN MEDIA DAN MINAT MEMILIH PARTAI

No	Aspek	Indikator	Pernyataan	
			<i>Favourable</i>	<i>Unfavourable</i>
1.	<i>Awareness</i> (kesadaran)	a. Berminat memilih PKS atas keinginan sendiri	1. Saya tertarik memilih PKS meskipun teman-teman saya banyak yang memilih partai lain. 2. Saya tertarik memilih PKS pada PEMILU 2014 karena tahu partai ini pantas untuk dipilih	1. Saya tertarik ingin memilih PKS karena ajakan teman. 2. Saya tidak tertarik memilih PKS pada PEMILU 2014 karena menurut saya partai ini tidak pantas untuk dipilih
		b. Kesadaran ingin memilih PKS	1. Pada PEMILU 2014 yang akan datang, saya akan memilih PKS 2. Saya akan memilih PKS pada PEMILU 2014 agar partai PKS dapat menang	1. Saya tidak menginginkan PKS memimpin pada PEMILU 2014 yang akan datang. 2. Saya tidak ingin memilih PKS pada PEMILU 2014 yang akan datang karena partai ini terlibat kasus korupsi.
2.	<i>Interest</i> (ketertarikan)	a. Senang dengan PKS	1. Saya senang dengan PKS karena memiliki kader-kader yang berkualitas 2. Saya tertarik untuk memilih PKS pada PEMILU 2014 karena prinsip dalam partai ini yang baik, bersih, dan jujur.	1. Saya tidak tertarik memilih PKS pada PEMILU 2014 karena ada beberapa kadernya yang bermasalah. 2. Saya tidak tertarik memilih PKS pada PEMILU 2014 meskipun partai ini memiliki prinsip yang baik, bersih dan jujur.

BLUE PRINT SKALA PENELITIAN PERSEPSI TERHADAP PEMBERITAAN MEDIA DAN MINAT MEMILIH PARTAI

		b. Ingin mengetahui lebih jauh tentang PKS	<ol style="list-style-type: none"> 1. Saya selalu mencari informasi tentang kegiatan-kegiatan sosial yang dilakukan PKS 2. Saya selalu menyempatkan diri untuk membaca berita tentang PKS 	<ol style="list-style-type: none"> 1. Saya tidak tertarik untuk membaca berita di koran tentang PKS 2. Saya tidak ada waktu untuk membaca sejarah terbentuknya PKS.
3.	Desire (keinginan)	a. Adanya keinginan untuk memilih PKS	<ol style="list-style-type: none"> 1. Saya berharap bisa memilih PKS pada PEMILU 2014 yang akan datang. 2. Saya ingin memilih PKS pada PEMILU 2014 yang akan datang. 	<ol style="list-style-type: none"> 1. Saya tidak ingin memilih PKS karena partai ini memiliki beberapa kader yang bermasalah 2. Saya tidak berharap memilih PKS pada PEMILU 2014 yang akan datang.
		b. Adanya keyakinan individu untuk memilih PKS	<ol style="list-style-type: none"> 1. Saya memantapkan hati untuk memilih PKS pada PEMILU 2014 yang akan datang 2. Saya akan memilih PKS pada PEMILU 2014 karena saya yakin partai ini mampu menyelesaikan berbagai persoalan yang ada di negara ini. 	<ol style="list-style-type: none"> 1. Saya ragu-ragu untuk memilih PKS pada PEMILU 2014 yang akan datang. 2. Saya tidak akan memilih PKS pada PEMILU 2014 karena saya tidak yakin partai ini mampu menyelesaikan berbagai persoalan yang ada di negara ini.
4.	Action (tindakan)	a. Adanya usaha untuk memilih PKS	<ol style="list-style-type: none"> 1. Saya akan tetap datang ke TPS untuk memilih PKS meskipun saya banyak kegiatan lain. 2. Saya akan tetap datang ke TPS untuk 	<ol style="list-style-type: none"> 1. menurut saya mengerjakan tugas saya yang menumpuk dirumah lebih penting daripada ke TPS untuk memilih PKS pada PEMILU

BLUE PRINT SKALA PENELITIAN PERSEPSI TERHADAP PEMBERITAAN MEDIA DAN MINAT MEMILIH PARTAI

			memilih PKS pada PEMILU 2014 yang akan datang meskipun jarak tempat tinggal saya dengan TPS jauh.	2014 yang akan datang. 2. Saya tidak akan datang ke TPS untuk memilih PKS pada PEMILU 2014 yang akan datang jika jarak tempat tinggal saya dengan TPS jauh.
		b. Akan memilih PKS pada PEMILU 2014	<ol style="list-style-type: none"> 1. PEMILU 2014 yang akan datang, saya akan datang ke TPS untuk memastikan bahwa saya akan memilih PKS 2. PKS adalah partai pilihan saya pada PEMILU 2014 yang akan datang. 	<ol style="list-style-type: none"> 1. Saya tidak ingin memilih PKS pada PEMILU 2014 2. PKS bukanlah pilihan saya pada PEMILU 2014
JUMLAH TOTAL AITEM				32