

**MASJID SEBAGAI MEDIA KAMPANYE CALON BUPATI
IR. MUHAMMAD YAHYA FUAD, S.E, DAN K.H. YAZID MAHFUDZ
DALAM PILKADA KEBUMEN 2015 (DI DESA BOCOR, KECAMATAN
BULUSPESANTREN, KABUPATEN KEBUMEN)**



**DIAJUKAN KEPADA FAKULTAS SYARI'AH DAN HUKUM
UNIVERSITAS ISLAM NEGERI SUNAN KALIJAGA YOGYAKARTA
UNTUK MEMENUHI SEBAGIAN SYARAT-SYARAT
MEMPEROLEH GELAR SARJANA STRATA SATU
DALAM ILMU HUKUM ISLAM**

OLEH:

RAHMAT SUCIADI

NIM : 13370002

PEMBIMBING:

Dr. H. M. Nur, M.Ag.

NIP. 19700816 199703 1 002

**HUKUM TATA NEGARA (SIYASAH)
FAKULTAS SYARI'AH DAN HUKUM
UNIVERSITAS ISLAM NEGERI SUNAN KALIJAGA
YOGYAKARTA
2017**

ABSTRAK

Kampanye merupakan suatu tahapan yang dilakukan oleh calon pemimpin daerah untuk mempromosikan dirinya dan mengajak masyarakat untuk memilih dirinya dengan menggunakan cara yang direncanakan oleh tim sukses dan diri calon tersebut. Sedangkan Masjid merupakan tempat ibadah umat Islam, dan hampir segala sesuatu yang berkaitan dengan agama Islam dilakukan di masjid. Dikarenakan pengaruh masjid yang sangat besar bagi umat Islam hal ini dimanfaatkan oleh Calon Bupati Kebumen yaitu Fuad dan Yasid untuk melakukan kampanye dari Masjid ke Masjid untuk mempromosikan dirinya baik melalui hal-hal yang bersifat Material maupun Non Material. Dalam hal ini apa yang dilakukan oleh pasangan tersebut di lihat dari perspektif siyasah syariyyah? Bagaimana prospek kedepannya tentang kampanye di masjid?

Penelitian ini merupakan *field research* atau penelitian lapangan yaitu penelitian dengan data-data yang diperoleh dari kegiatan lapangan. Teknik pengumpulan data penelitian ini adalah berupa studi lapangan dan studi kepustakaan. Studi lapangan yang meliputi observasi secara langsung dan wawancara terhadap masyarakat, takmir masjid dan cordinator tim sukses pasangan Bupati Fuad dan Yazid yang berada di Desa Bocor, Kecamatan Buluspesantren yang di jadikan sebagai objek penelitian. Studi kepustakaan dilakukan dengan cara mencari dan mengumpulkan dokumen-dokumen dan literature yang berhubungan dengan materi penelitian.

Adapun teori yang digunakan untuk menelaah kasus ini yaitu teori Siyasah syar'iyah adapun teori siyasah syariyyah yang di ambil adalah tentang teori yang membahas tentang fungsi masjid dan teori masalah. Dengan teori ini penliti berusaha mengupas masalah tentang fungsi masjid yang sebenarnya dalam Islam.

Dengan penelitian ini diharapkan masyarakat dapat mengetahui tentang fungsi masjid yang sebenarnya dan aturan-aturan yang terlampir tentang kampanye.



SURAT PERNYATAAN KEASLIAN SKRIPSI

Yang bertandatangan di bawah ini:

Nama : Rahmat Suciadi
NIM : 13370002
Jurusan : Hukum Tata Negara (Siyasah)
Fakultas : Syari'ah dan Hukum
Judul Skripsi : **Masjid Sebagai Media Kampanye Calon Bupati IR. Muhammad Yahya Fuad, SE., dan K.H. Yazid Mahfudz dalam Pilkada Kebumen 2015 (Di Desa Bocor, Kecamatan Buluspesantren, Kabupaten Kebumen)**

Menerangkan dengan sesungguhnya bahwa skripsi saya ini adalah hasil karya atau laporan penelitian yang saya lakukan sendiri dan bukan plagiasi dari hasil karya orang lain. Kecuali yang tertulis diacu dalam penelitian ini dan disebutkan dalam acuan daftar pustaka.

Demikian surat pernyataan ini saya buat dengan sebenar-benarnya.

STATE ISLAMIC UNIVERSITY
SUNAN KALIJAGA
YOGYAKARTA

Yogyakarta, 20 Mei 2017



Ditandatangani

Rahmat Suciadi
NIM. 13370002



SURAT PERSETUJUAN SKRIPSI

Hal : Skripsi
Kepada Yth.
Dekan Fakultas Syariah dan Hukum
UIN Sunan Kalijaga Yogyakarta
Di Yogyakarta

Assalamu 'alaikum Wr. Wb.

Setelah membaca, meneliti, memberikan petunjuk dan mengoreksi serta mengadakan perbaikan seperlunya, maka kami selaku pembimbing berpendapat bahwa skripsi Saudara :

Nama : Rahmat Suciadi
NIM : 13370002
Judul Skripsi : **Masjid Sebagai Media Kampanye Calon
Bupati IR. Muhammad Yahya Fuad,
SE., dan K.H. Yazid Mahfudz dalam
Pilkada Kebumen 2015**

Sudah dapat diajukan kepada Fakultas Syariah dan Hukum UIN Sunan Kalijaga Yogyakarta sebagai salah satu syarat untuk memperoleh gelar sarjana strata satu dalam Ilmu Hukum Islam.

Dengan ini kami mengharap agar skripsi/tugas akhir Saudara tersebut di atas dapat segera dimunaqasyahkan. Atas perhatiannya kami ucapkan terimakasih.

Wassalamu 'alaikum Wr. Wb.

Yogyakarta, 31 Mei 2017

Pembimbing

Dr. H. M. NUR, S.Ag., M.Ag
NIP. 19700816 199703 1 002



PENGESAHAN TUGAS AKHIR
Nomor : B-345/Un.02/DS/PP.00.9/07/2017

Tugas Akhir dengan Judul : **MASJID SEBAGAI MEDIA KAMPAYE CALON BUPATI IR MUHAMMAD YAHYA FUAD, S.E DAN K.H. YAZID MAHFUDZ DALAM PILKADA KEBUMEN 2015 (DI DESA BOCOR KECAMATAN BULUSPESANTREN KABUPATEN KEBUMEN)**

Yang dipersiapkan dan disusun oleh:

Nama : RAHMAT SUCIADI
Nomor Induk Mahasiswa : 13370002
Telah diujikan Pada : Senin, 12 juni 2017
Nilai Ujian Tugas Akhir : A-

Dinyatakan telah diterima oleh Fakultas Syari'ah dan Hukum UIN Sunan Kalijaga Yogyakarta

TIM UJIAN TUGAS AKHIR
Ketua Sidang

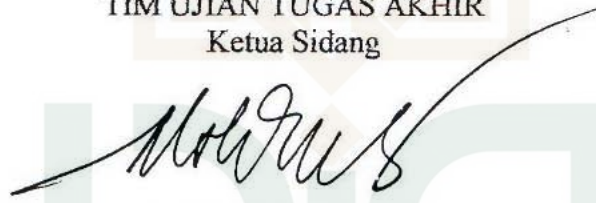
Dr. H. M. Nur, M.Ag.
NIP. 19700816 199703 1 002

Penguji I

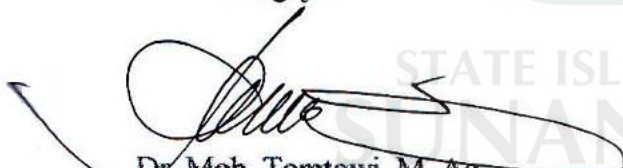
Dr. Moh. Tomtowi, M. Ag.
NIP. 19720903 199803 1 001

Penguji II

Siti Jahroh, S.H.I., M.SI.
NIP. 19790418 200912 2 001

Yogyakarta, 12 Juni 2017

UIN Sunan Kalijaga
Fakultas Syari'ah dan Hukum
DEKAN

Dr. H. Agus Moh. Najib, M. Ag.
NIP. 19710430 199503 1 001

MOTTO

**IKUTILAH SKENARIO HIDUP YANG SUDAH DI TAKDIRKAN OLEH ALLAH SWT
UNTUK KITA JALANILAH SEMUANYA DENGAN RASA PENGABDIAN YANG
TINGGI SERTA SENANG HATI, DAN YANG PALING UTAMA PATUH KEPADA
ORANG TUA SERTA DO'A RESTUNYA.**

“UTAMAKAN BERSYUKUR TERHADAP PROSES YANG SEDANG KITA JALANI,
KARENA PROSES SETIAP ORANG DALAM MENYELESAIKAN PERMASALAHAN
BERBEDA-BEDA”



STATE ISLAMIC UNIVERSITY
SUNAN KALIJAGA
YOGYAKARTA

HALAMAN PERSEMBAHAN

Sembah Sujudku pada ar-Rahman ar-Rahim, Sebuah Noktah dari Sepenggal Perjalananku, Ku Persembahkan Khusus Untuk:

- Ayah dan Ibu yang telah memberikan berlimpah sapuan Kasih sayangnya dan pengorbanan yang tiada tara.
- Alamamaterku tercinta, Universitas Islam Negeri Sunan Kalijaga Yogyakarta. Semoga karya ilmiah ini dapat memberikan manfaat.
- Kakak dan adikku tercinta yang selalu memberikan motivasi tanpa henti untuk diriku
- Teman- teman kelas Siyasah yang telah banyak memberikan masukan sehingga sekripsi ini bisa selesai tepat waktu.
- Saudara- saudaraku dan sahabat-sahabatku khususnya para penjaga Masjid At-Taqwa Lanud adisucipto Yogyakarta yang telah banyak memberikan ilmu dan menjadi teman seperjuangan serta patner hidup selama di Yogyakarta baik senang maupun susah.

STATE ISLAMIC UNIVERSITY
SUNAN KALIJAGA
YOGYAKARTA

KATA PENGANTAR

بِسْمِ اللَّهِ الرَّحْمَنِ الرَّحِيمِ

الحمد لله رب العالمين و به نستعين على امور الدنيا و الدين. أشهد أن لا إله إلا الله وحده لا شريك له و اشهد أن محمد
اعبده و رسوله. اللهم صل على سيدنا محمد و آله و صحبه اجمعين

Dengan nama Allah Yang Maha Pengasih dan Maha Penyayang. Segala puji dan syukur senantiasa penyusun panjatkan kehadiran Allah SWT yang telah melimpahkan berkat, karunia dan kasih sayang dan hikmahNya. Shalawat serta salam selalu terlimpahkan kepada junjungan alam Nabi Muhammad Saw, keluarga, sahabat dan seluruh umat manusia di dunia. Amiin.

Penyusun merasa bahwa skripsi ini dengan judul “Masjid sebagai Media Kampanye (studi kasus pemilihan Bupati Kebumen 2015 di Desa Bocor, Kec, Buluspesantren, Kab. Kebumen)” bukan merupakan karya penyusun semata bimbingan dan bantuan serta keterlibatan berbagai pihak mempunyai andil besar dalam menyelesaikan skripsi ini . penyususun mengucapkan terima kasih banyak kepada :

1. Prof. Drs.Yudian Wahyudi, MA, PhD. Selaku rektor UIN Sunan Kaljaga Yogyakarta
2. Dr. H Agus Moh. Najib ,M.Ag. Selaku dekan Fakultas Syariah dan Hukum UIN Sunan Kalijaga Yogyakarta
3. Dr. H. M. Nur, M.Ag sebagai dosen pembimbing, akedemik dan pemimbing skripsi yang senantiasa bersebar dalam membimbing dan mengarahkan penyusun demi terselesainya skripsi ini .
4. Drs. H. Oman Fathurohman SW,M.Ag. Selaku ketua Prodi Hukum Tata Negara (Siyasah) Fakultas Syariah dan Hukum

5. Dr. Moh Tamtowi, M.Ag sebagai sekjur, Pak Sunaryo Sebagai T.U Prodi Siyasah dan seluruh dosen /pengajar yang telah ikhlas mentransfer membagi ilmu yang tak ternilai harganya. Kerelaan kalian semua adalah kunci keberkahan ilmu yang penulis peroleh.
6. Untuk orang yang paling istimewa Bpk Suryadi dan Ibu Chomyati, kaka kandung, kaka ipar, adik, nenek dan keponakan, penulis ucapkan terima kasih atas doa restu dukungan yang tiada henti.
7. Perangkat Desa Bocor, Kec. Buluspesantren, Kab. Kebumen dan Warganya karena telah membantu dalam kelancaran mencari data yang penulis butuhkan.
8. Teman- teman seperjuangan penjaga Masjid At-Taqwa Lanud Adisucipto Jogjakarta Pujiono, Fikri Hamzah, Sodikin, Afron, dan lainnya, terutama untuk Bapak Parno selaku Anggota TNI AU yang tiada henti-hentinya membimbing kami.
9. Teman-teman, organisasi Alumni Man 2 Kebumen (IKKADA) dan EISMA terutama untuk sahabat Mansur Aziz, Akhmad Mujab, Nanang setiawan, Yusi, Nasoha, Intan, Miftah, Novi, dan lainnya.
10. Kepada seluruh angkatan 2013 jurusan prodi Siyasah yang telah menemani dan menjalani setiap menjalani perkuliahan, Abdurahman Asyayuti, zaidan azhari, Ibnu mimbar, Doras sihaan, yusdiandra, Abdulloh, Fajar rifa'I dan kontrakan anak Jambi dan lainnya.
11. Teman-teman dan para Manager tim futsal PPKHM, IMAKTA, MORSEN FC, JFC, ADVOKASI dan lainnya, berkat kalian kesehatan ku tetap terjaga dalam mengerjakan skripsi ini.
12. Orkes music New Pallapa yang lagu-lagunya selalu menemani dan memberikan inspirasi dalam membuat dalam skripsi.
13. Segala pihak yang tidak bisa penulis sebutkan satu persatu.

Semoga semua yang telah mereka berikan kepada penulis dapat menjadi amal ibadah dan mendapatkan balasan yang bermanfaat dari Allah SWT . Akhir kata semoga skripsi ini dapat memberikan manfaat bagi penulis dan kepada seluruh yang membutuhkan. Amin ya robbal ‘alamiin.

Yogyakarta, 20 Mei 2017

Penyusun

Rahmat Suciadi
NIM. 13370002



STATE ISLAMIC UNIVERSITY
SUNAN KALIJAGA
YOGYAKARTA

PEDOMAN TRANSLITERASI ARAB LATIN

Berdasarkan SKB Menteri Agama RI, Menteri Pendidikan dan Kebudayaan RI No. 158/1987 dan No. 05436/1987

Tertanggal 22 Januari 1988

A. Konsonan Huruf Tunggal

Huruf Arab	Nama	Huruf Latin	Keterangan
ا	Alif	-	Tidak dilambangkan
ب	Bā'	B	Be
ت	Tā'	T	Te
ث	Sā'	Ś	Es (dengan titik di atas)
ج	Jīm	J	Je
ح	Hā'	ḥ	Ha (dengan titik di bawah)
خ	Khā'	Kh	Ka dan ha
د	Dāl	D	De
ذ	Zāl	Ž	Zet (dengan titik di atas)
ر	Rā'	R	Er
ز	Za'	Z	Zet
س	Śin	S	Es

ش	Syīn	Sy	Es dan ye
ص	Sād	ṣ	Es (dengan titik di bawah)
ض	Dād	ḍ	de (dengan titik di bawah)
ط	Ṭā'	ṭ	te (dengan titik di bawah)
ظ	Zā'	ẓ	zet (dengan titik di bawah)
ع	'ain	'	koma terbalik di atas
غ	Gain	G	Ge
ف	Fā'	F	Ef
ق	Qāf	Q	Qi
ك	Kāf	K	Ka
ل	Lām	L	El
م	Mīm	M	Em
ن	Nūn	N	En
و	Wāwu	W	We
ه	Hā	H	Ha

ء	Hamzah	‘	Apostrof
ي	Yā’	Y	Ye

B. Konsonan rangkap karena syaddah ditulis rangkap

متعددة	Ditulis	Muta’addidah
عدة	Ditulis	‘addah

C. Ta’ marbutah di akhir kata

1. Bila dimatikan ditulis h

حكمة	Ditulis	Hikmah
علة	Ditulis	‘illah

(ketentuan ini tidak diperlukan bagi kata-kata Arab yang sudah terserap dalam bahasa Indonesia, seperti salat, zakat dan sebagainya, kecuali bila dikehendaki lafal aslinya).

2. Bila diikuti dengan kata sandang ‘al’ serta bacaan kedua itu terpisah, maka ditulis dengan h.

كرامة الأولياء	Ditulis	Karimah al-aulyā’
----------------	---------	-------------------

3. Bila ta' marbutah hidup atau dengan harakat, fathah, kasrah dan dammah ditulis
t atau h

زكاة الفطر	Ditulis	Zakāh al-fitri
------------	---------	----------------

D. Vokal Pendek

Fathah ditulis a, kasrah ditulis i, dan dammah ditulis u.

Contoh : جَلَسَ ditulis *jalasa*

تَرِبَ ditulis *syariba*

بُنِيَ ditulis *buniya*

E. Vokal Panjang

a panjang ditulis ā, i panjang ditulis ī, dan u panjang ditulis ū, masing-masing dengan tanda hubung (-) di atasnya.

Contoh : جَاهِلِيَّةَ ditulis *jāhilyyah*

فُرُوضَ ditulis *furūd*

تَنْسَىٰ ditulis *tansā*

F. Vokal Rangkap

Fathah + yā' mati ditulis ai.

Contoh : بَيِّنَ ditulis *baina*

Fathah + wāwu mati ditulis au.

Contoh : قَوْلَ ditulis *qaul*

G. Vokal-Vokal Pendek Yang Berurutan Dalam Satu Kata Dipisahkan Dengan Apostrof (‘)

Contoh : أَعُوذُ ditulis *a’ūzu*

H. Kata Sandang Alif + Lam

1. Bila diikuti huruf qamariyyah maka ditulis *al-*

Contoh : الْمَدْرَسَةُ ditulis *al-madrasah*

2. Bila diikuti huruf syamsiyyah, huruf/diganti dengan huruf syamsiyyah yang mengikutinya.

Contoh : السَّمَاءُ ditulis *as-samā’*

I. Konsonan Rangkap

Konsonan rangkap termasuk syaddah, ditulis rangkap.

Contoh : مُحَمَّدِيَّةٌ ditulis *muhammadiyyah*

J. Kata Dalam Rangkaian Frasa atau Kalimat

Ditulis kata per kata

Contoh : كَرَامَةُ الْأَوْلِيَاءِ ditulis *karāmah al-auliya’*

Ditulis menurut bunyi atau pengucapan dalam rangkaian tersebut.

Contoh : خُلَفَاءُ الرَّشِيدِينَ ditulis *khulafā’urrasyidin*

K. Huruf Besar

Penulisan huruf besar disesuaikan dengan EYD.

DAFTAR ISI

HALAMAN JUDUL.....	i
ABSTRAK	ii
HALAMAN PERNYATAAN KEASLIAN.....	iii
HALAMAN PERSETUJUAN SEKRIPI.....	iv
HALAMAN PENGESAHAN SEKRIPI.....	v
HALAMAN MOTO.....	vi
HALAMAN PERSEMBAHAN.....	vii
KATA PENGANTAR	vii
PEDOMAN TRANSLITERASI ARAB-LATIN.....	xi
DAFTAR ISI.....	xvii
BAB I : PENDAHULUAN	
A. Latar Belakang.....	1
B. Rumusan Masalah.....	5
C. Tujuan dan Kegunaan Penelitian.....	5
D. Tinjauan Pustaka.....	6
E. Kerangka Teoritik.....	10

F. Metode Penelitian.....13

G. Sistematika Pembahasan.....16

BAB II : MASJID SEBAGAI MEDIA KAMPANYE DALAM ISLAM

A. Kampanye	18
1. Pengertian Kampanye.....	18
2. Media Kampanye yang Efektif.....	20
B. Fungsi Masjid.....	27
1. Masjid pada masa Rasulluloh.....	28
2. Hadits – hadits tentang Masjid sebagai Media Kampanye.....	32
C. Tinjauan Umum Tentang Masalah.....	34
1. Konsep Masalah.....	34
2. Macam-Macam Masalah.....	38

BAB III : KAMPANYE IR. MUHAMMAD YAHYA FUAD, SE DAN KH. YAZID MAHFUDZ DI KEBUMEN PADA PILKADA 2015

A. Sekilas gambaran umum Desa Bocor.....	49
B. Bukti Kampanye di Masjid	53
1. Material	53

2. Immaterial.....	55
C. Respon Masyarakat.....	55
1. Pro	56
2. Kontra	57
D. Efektifitas Masjid sebagai sarana Kampanye IR. Muhammad Yahya, SE dan KH. Yazid Mahfudz.....	58

**BAB IV : ANALISIS TENTANG MASJID SEBAGAI TEMPAT
KAMPANYE Ir. MUHAMMAD YAHYA FUAD, SE dan
KH. YAZID MAHFUDZ**

A. Analisis Terhadap Pelaksanaan Kampanye Di Masjid.....	60
B. Prospek Kampanye di Masjid di Masa Depan.....	63

BAB V : PENUTUP

A. Kesimpulan.....	70
B. Saran-saran.....	71

DAFTAR PUSTAKA.....

LAMPIRAN

Pedoman wawancara

Surat ijin penelitian

RPJM (rancangan pembangunan jangka menengah) Desa Bocor

Data jumlah penduduk Desa Bocor

Dokumentasi wawancara

Curriculum Vitae



BAB I

PENDAHULUAN

A. Latar Belakang

Kampanye merupakan tahapan yang dilakukan oleh calon pemimpin daerah untuk mempromosikan dirinya supaya masyarakat memilih dirinya. Selain itu juga terdapat definisi kampanye menurut para tokoh di antaranya. Rogers Dab Storey, yang mendefinisikan Kampanye sebagai serangkaian tindakan komunikasi yang terencana dengan tujuan untuk menciptakan efek tertentu pada sejumlah besar khalayak yang dilakukan secara berkelanjutan pada kurun waktu tertentu.¹ Selain itu Pfau dan Parrot (1993) mengartikan Kampanye adalah suatu proses yang dirancang secara sadar, bertahap dan berkelanjutan yang dilaksanakan pada rentang waktu tertentu dengan tujuan mempengaruhi khalayak sasaran yang telah ditetapkan.²

Menurut Leslie B. Snyder (Gudykunst & Mody,2002) Kampanye Komunikasi adalah tindakan komunikasi yang terorganisasi yang diarahkan pada khalayak tertentu, pada periode waktu tertentu guna mencapai tujuan tertentu.³ Menurut Rajasundraman (1981) Kampanye dapat diartikan sebagai pemanfaatan berbagai

¹<http://lannylameanda.blogspot.co.id/2012/12/definisi-jenis-jenis-dan-perbedaan.html> di akses 11 oktober 2016

²Venus Antar, Manajemen Kampanye, (Bandung: Simbiosis Rekatama Media,2012),hlm. 8

³ *Ibid*, hlm 8

metode komunikasi yang berbeda secara terkoordinasi dalam periode waktu yang ditujukan untuk mengarahkan khalayak pada masalah tertentu berikut pemecahannya.⁴

Media yang digunakan dalam berkampanye sangat lah penting maka dari itu dalam penggunaan atau pemilihan media untuk kampanye perlu di lakukan. Berikut macam - macam media saluran yang digunakan dalam berkampanye di antaranya. Surat Kabar, Majalah, Televisi, Radio, Film, Billboard/ poster, Pengiriman surat dan Promosi penjualan *Banner website* di internet.⁵

Kampanye juga di atur dalam Undang- undang Republik Indonesia Nomor 10 Tahun 2016 Tentang perubahan kedua atas Undang-Undang Nomor 1 tahun 2015 tentang penetapan peraturan pemerintah pengganti Undang-Undang Nomor 1 tahun 2014 tentang pemilihan Gubernur, Bupati, dan Walikota menjadi Undang- Undang. Pada pasal 63 sampai pasal 74 yang mengatur kampanye dari mulai waktu pelaksanaan, tata cara kampanye, sampai pendanaan dalam kampanye.

Secara bahasa, Masjid berarti tempat beribadah. Akar dari masjid adalah *sajada* dimana *sajada* berarti sujud atau tunduk. Kata masjid sendiri berakar dari bahasa Arab. Diketahui pula bahwa, kata *masjid* ditemukan dalam sebuah inskripsi dari abad ke-5 sebelum masehi yang berarti “tiang suci” atau “ tempat sesembahan”.

Secara istilah (terminologis) Masjid berdasarkan akar katanya mengandung arti tunduk dan patuh, maka hakikat dari masjid adalah tempat melakukan segala

⁴*Ibid*, hlm 8

⁵*Ibid*, hlm., 89-92.

aktivitas berkaitan dengan kepatuhan kepada Allah semata. Oleh karena itu, masjid dapat diartikan lebih jauh, bukan hanya tempat shalat dan bertayamum (berwudhu), namun juga sebagai tempat melaksanakan segala aktivitas kaum muslimin berkaitan dengan kepatuhan kepada Allah swt.

Dari pengertian di atas dapat disimpulkan bahwa masjid tidak hanya sekedar menjadi tempat suci untuk beribadah kepada Allah swt, tetapi berpotensi juga sebagai penggerak masyarakat yang berkesan dalam menangani masalah-masalah social dan memenuhi keperluan masyarakat modern saat ini (Mohd.Tajuddin, 1999). Bahkan Ismail kamus (Ismail Kamus dalam Mohd.Tajuddin, 1999:15) dalam penulisannya yang berjudul 'Makmurkanlah Masjid Anda' memberi hujah yang kuat untuk mengubah tanggapan masjid sebagai tempat sholat saja. Beliau menegaskan bahwa masjid sebenarnya ialah tempat untuk mrnyatukan umat islam dan mengukuhkan ukhuwah antara mereka.⁶

Kedua unsur tersebut antara Masjid dan kampanye kadang kala dihubung-hubungkan bahkan dipadukan guna untuk kepentingan Pemilu. Hal seperti ini biasanya dilakukan oleh tim sukses suatu bakal calon pemimpin daerah untuk mendapat dukungan dalam pemilu. Masjid yang merupakan salah satu lambang islam dan tempat orang islam untuk beribadah di anggap tempat yang paling mampu menarik suara dari rakyat serta tidak terlalu membutuhkan biaya yang besar. Situasi seperti

⁶Nur Handriyat Aisyah, *Masjid Sebagai Pusat Pengembangan Masyarakat* (Malang: UIN Maliki Press). Hlm 51-56

ini yang dimanfaatkan oleh pasangan bakal calon pemimpin daerah untuk mendulang suara dalam pemilukada.

Dalam Pilkada tahun 2015 di Kebumen terdapat 3 pasangan calon Bupati dan wakil Bupati, yaitu dengan nomor urut 1. H. Khayub Muhammad Lutfi, SE dan H. Akhmad Bakhrun, S.Sos, MH yang di usung oleh partai PDIP dan partai Hanura dengan jumlah perolehan kursi di DPRD berjumlah 10 kursi. Nomor urut 2. Ir. Muhammad Yahya Fuad, SE dan KH. Yazid Mahfudz yang di usung oleh partai PKB, PAN, Gerindra dan PPP jumlah perolehan kursi DPRD sebanyak 24 kursi dan Nomor urut 3. H. Bambang Widodo, SE., MM dan H. Sunarto, ST yang di usung oleh partai PKS, Nasdem dan Golkar dengan jumlah kursi di DPRD sebanyak 13 kursi. Dalam penghitungan suara yang dilakukan oleh KPU, Nomor urut 1 yaitu H. Khayub Muhammad Lutfi, SE dan H. Akhmad Bakhrun, S.Sos, MH mendapatkan suara 289.826 (42,34%), sedangkan Nomor urut 2 Ir. Muhammad Yahya Fuad, SE dan KH. Yazid Mahfudz mendapatkan suara 350.060 (51,13%) dan pasangan Nomor 3 H. Bambang Widodo, SE., MM dan H. Sunarto, ST mendapatkan suara 44.708 (6,53%) dengan jumlah pemilih 1.078.711 dan yang menggunakan hak pilihnya 701.414.⁷

Dari Tiga pasangan tersebut, Penulis tertarik meneliti kampanye yang di lakukan oleh pasangan Ir. Muhammad Yahya Fuad, SE dan KH. Yazid Mahfudz atau yang biasa di sebut Fuad dan Yazid. Di karenakan dalam model kampanye yang di lakukan pasangan ini berbeda dengan model kampanye dengan calon lain dalam

⁷<https://pilkada2015.kpu.go.id/kebumenkab> di akses 1 Maret 2017

pemilukada. Mereka menggunakan Media tempat Ibadah sebagai sarana untuk berkampanye. Tempat ibadah yang di tuju dari pasangan ini yaitu masjid. Hal ini di karenakan sebagian besar warga Kebumen adalah Muslim. Sehingga daya pikat masjid sangat berpengaruh terhadap pola pikir Masyarakat baik yang aktif di masjid maupun tidak. Model kampanye di Masjid yang di lakukan oleh pasangan ini menggunakan dua metode pendekatan dalam berkampanye di Masjid. Yaitu pendekatan secara material dan non material. Pendekatan secara Materil berupa pemberian bantuan terhadap Masjid berupa bahan bangunan atau yang lain. Pendekatan dalam bentuk non material berupa pengisian taushiah.

Atas latar belakang masalah ini, penulis tertarik untuk mengkaji tentang kampanye yang dilakukan oleh pasangan Fuad dan Yasid dalam Pilkada Tahun 2015 di Kebumen yang melakukan kampanye di masjid.

B. Pokok masalah

Berdasarkan pemaparan latar belakang di atas, penelitian ini akan meneliti dan menganalisis pokok masalah:

1. Bagaimana perspektif siyasah syariyyah dan *masalah* terhadap masjid sebagai sarana kampanye IR. Muhammad Yahya Fuad, SE dan KH. Yazid Mahfudz di kebumen pada pilkada 2015?
2. Bagaimana prospek masjid sebagai media kampanye di Indonesia di masa depan?

C. Tujuan dan Kegunaan Penelitian

Adapun tujuan dari penulisan ini, yaitu:

1. Untuk menjelaskan kedudukan masjid dalam kampanye apakah boleh digunakan sebagai kampanye atau tidak jika di lihat dari Hukum Tata Negara Islam (Siyasah Syariyyah)
2. Memberikan penjelasan kepada calon peserta pemilukada dan timsukses tentang efektifitas kampanye di masjid dalam mencari / mendulang suara dalam pemilihan.

Sedangkan kegunaan dari penelitian ini yaitu :

1. Diharapkan penelitian ini nantinya dapat memberikan pemahaman kepada masyarakat tentang kampanye dan tempat- tempat yang di anjurkan untuk berkampanye.
2. Diharapkan penelitian ini nantinya dapat di jadikan sebagai patokan oleh timsukses dalam melakukan kampanye.

D. Telaah Pustaka

Telaah pustaka digunakan untuk menentukan posisi penyusun dalam sebuah penelitian yang dapat membedakan dengan penelitian-penelitian sebelumnya dilakukan oleh peneliti lain. Dalam tema yang diangkat oleh penyusun dalam penelitian ini, ada beberapa penelitian

sebelumnya yang berkaitan dengan penelitian ini, namun tidak ada secara spesifik penelitian yang mengangkat tema tentang Kampanye dan Masjid di Kebumen oleh Ir. Muhammad Yahya Fuad, SE dan KH. Yazid Mahfudz.

Adapun beberapa penelitian tersebut antara lain :

Rahmat Adrianto dalam sekripsinya Pemberdaya Masjid Perspektif Politik Islam (Setudi kasus Masjid Syuhada Yogyakarta 2008-20013). Mengatakan dengan teori gerakan social milik David Aberel bahwasanya Masjid merupakan instrument yang efesien dalam menyuarakan kepentingan masyarakat. Selain itu dengan teori ini penulis juga menjelaskan keterkaitan Masjid dalam pembaharuan atas situasi social dan kondisi social politik yang terjadi dalam masyarakat.⁸

Selain itu terdapat pula penelitian yang dilakukan oleh Solehhudin dalam penelitiannya yang berjudul Fungsi Masjid Sebagai Media Pembelajaran Demokrasi (Studi Kasus Pemilu Raya Takmir Masjid Jogokariyan 2004). Dalam penelitian ini penulis mengatakan bahwasannya masjid di gunakan sebagai media pembelajaran demokrasi, yang di maksud media pembelajaran demokrasi pada kasus ini ialah dengan mengadakan pemilihan ketua dan anggota takmir Masjid Jogokaryan. Dalam penelitian ini peneliti juga menjelaskan

⁸Adrianto rahmat, *pemberdayaan masjid perspektif politik islam*, sekripsi, fakultas syariah dan hukum UIN Sunan Kalijaga Yogyakarta, 2013

tentang proses pemilu di Masjid Jogokaryan atau yang biasa disebut dengan pemilu raya.⁹

Feri Rahmawan dalam sekripsinya fungsi social Masjid terhadap masyarakat (studi kasus di Masjid Al-hidayah Purwosari, Sinduadi, Mlati, Sleman, Yogyakarta). Dalam penelitian ini penulis mengatakan bahwasanya Masjid memiliki fungsi yang tidak hanya sebagai tempat ibadah. Tetapi Masjid juga bisa berfungsi sebagai media alternatif untuk memecahkan masalah social di masyarakat, seperti program pengajian, pengelolaan zakat dan infak, beasiswa, konseling, kesehatan dan pendidikan. Dalam sekripsi ini penulis menggunakan jenis penelitian lapangan yang mengutamakan data yang berdasarkan data empiris dan bersifat *deskripif kualitatif*.¹⁰

Nanie Kusumawardhani dalam skripsinya yang berjudul Masjid Sebagai Pusat Pembinaan Akhlak Remaja (Studi Kasus di Masjid Jogokaryan Yogyakarta). Dalam penelitiannya di sebutkan bahwa Masjid Jogokaryan memiliki kegiatan kemasjidan yang diperuntukan bagi para remaja terutama dalam akhlak. Materi pembinaan akhlak ini meliputi aspek-aspek kognitif, afektif, dan psikomotorik. Ketiga aspek tersebut diberikan dalam ceramah

⁹ Solehudin, Fungsi Masjid Sebagai Media Pembelajaran Demokrasi, sekripsi, fakultas Dakwah UIN Sunan Kalijaga Yogyakarta, 2005

¹⁰ Feri Rahman, *Fungsi Social Masjid Terhadap Masyarakat* (Studi Kasus di Masjid al-Hidayah Purwosari, Sinduaji, Mlati, Sleman), Skripsi, Fakultas Dakwah UIN Sunan Kalijaga Yogyakarta, 2013.

pengajian atau kultum dan melalui keaktifan remaja dalam berbagai kegiatan masjid.

Secara umum pembinaan yang ada di Masjid Jogokariyan lebih berperan sebagai fasilitator. Hal ini dilakukan agar para remaja juga memperoleh manfaat dari pembinaan akhlak ini ketika mereka praktek langsung dalam kegiatan pembinaan.

Disamping penelusuran skripsi yang membahas tentang masjid sebagai media kampanye, penulis juga telah membaca referensi yang bersumber dari buku adapun di antaranya, *Manajemen Kampanye*,¹¹ fokus pembahasan buku ini adalah pada dimensi teoritis dan praktis kampanye. Pada aspek teoritis, diberikan landasan ilmiah yang menjadi dasar studi kampanye, sementara pada aspek praktis, diberikan semacam panduan bagaimana merencanakan, melaksanakan dan mengevaluasi sebuah program kampanye.

Dari skripsi dan buku di atas bisa dilihat bahwa pembahasannya belum merambah ke ranah kampanye atau Masjid sebagai media kampanye, sebagaimana yang akan diteliti oleh penulis. Oleh karena itu penulis dalam melaksanakan penelitian ini merupakan penelitian lanjutan dari peneliti sebelumnya. Namun terdapat

¹¹Antar venus, *Manajemen Kampanye* (Bandung: Simbiosis Rekatama, 2004).

perbedaan yang mendasar yakni peneliti menfokuskan penelitiannya tentang masjid sebagai media kampanye.

E. Kerangka Teoritik

Dalam penelitian ini, teori yang digunakan yaitu :

1. Fungsi Masjid sebagai tempat ibadah dan pusat kebudayaan

Maksud dan tujuan masjid sebenarnya terkandung dalam konsep adzan¹², yakni dalam kata “mari mendirikan shalat” dan “mari meraih kebahagiaan”, dua penggal ajakan tersebut sebenarnya menyiratkan bahwa sebenarnya masjid bukanlah tempat ibadah *mahdhah* semata, akan tetapi dengan asumsi Islam tidak mengajarkan sekulerisasi dunia dengan akhirat. Melalui masjid dapat diusahakan bagaimana mendapatkan kebahagiaan atau kemenangan, baik itu duniawi maupun ukhrowi dengan cara yang islami dan tidak merugikan sesama.

Muhammad Said Ramadhan Al-Buthy daam bukunya Sirah Nabawiyah, sebagaimana disadur oleh Ahmad Yani¹³.

“ Tidak heran, jika masjid merupakan asa utama dan terpenting bagi pembentukan masyarakat Islam. Karena masyarakat muslim tidak akan

¹²Supriyanto Abdullah (ed.), *peran dan fungsi masjid*, cet.1 (Yogyakarta: Cahaya Hikmah, 2003), hlm. 3

¹³Ahmad Yani, *Panduan Makmur Masjid*, cet. III (Jakarta: Pustaka Tarbiyatun, 2002), hlm. 2.

tersentuh secara kokoh dan rapi kecuali dengan adanya komitmen terhadap system, aqidah dan tatanan islam. Ha ini tidak akan dapat ditumbuhkan kecuali melalui semangat masjid ”.

Masjid adalah dasar pembangunan Islam, sebagai barometer bagi perkembangan Islam, terlihat daam fungsi ideal yang ditetapkan oleh Rasulullah SAW ketika membangun masyarakat madani.

Islam dan kebudayaan tidak dapat dipisahkan, dengan dasar pemikiran Islam bukanlah agama sekuler yang memetakan sekaligus memisahkan antara yang profane dan yang sakral, bahkan sebaiknya.

Masjid adalah tempat ibadah dan pusat kebudayaan islam, dan kebudayaan itu sendiri berarti hasil kegiatan dan penciptaan batin (akal budi) manusia seperti kepercayaan, keseniaan, adat istiadat, juga termasuk di dalamnya system social, serta politik kemasyarakatan. Nurcholis Madjid meguraikan kebudayaan dengan arti suatu hal yang mengunggulkan ikatan-ikatan peradaban –*Bond of Civility*-¹⁴

2. Dari Abu Hurairah bahwa Rasulullah *shallallahu ‘alaihi wa sallam* bersabda,

من كان يؤمن بالله و ا لا خر فليقل خيرا او ليصمت

¹⁴Junaidi Idrus, *Rekonstruksi Pemikiran Nurcholis Madjid: Membangun visi dan Misi Baru Islam Indonesia, cet 1* (Yogyakarta : Logung pustaka, 2004), hm. 57.

Ibnu Hajar menjelaskan, “Ini adalah sebuah ucapan ringkas yang padat makna; semua perkataan bisa berupa kebaikan, keburukan atau salah satu di antara keduanya. Perkataan baik tergolong perkataan yang wajib atau sunnah untuk diucapkan. Karenanya, perkataan itu boleh diungkapkan sesuai dengan isinya. Segala perkataan yang berorientasi kepadanya (kepada hal wajib atau sunnah) termasuk dalam kategori perkataan baik. (Perkataan) yang tidak termasuk dalam kategori tersebut berarti tergolong perkataan jelek atau yang mengarah kepada kejelekan. Oleh karena itu, orang yang terseret masuk dalam lubanginya (perkataan jelek atau yang mengarah kepada kejelekan) hendaklah diam.”¹⁵

Hubungannya penjelasan hadits tersebut dengan masjid sebagai sarana kampanye adalah seorang yang akan melakukan kampanye di masjid hendaknya menggunakan perkataan yang baik-baik dan tanpa adanya kebohongan dari perkataan yang diucapkan. Perkataan yang di keluarkan pun secukupnya tanpa di tambah-tambahi hal-hal yang sekiranya sulit untuk terlaksana sesuai dengan omongan yang di keluaran. Karena jika omongan yang di keluarkan tidak sesuai dengan kenyataan yang akan dilakukan maka sama saja dengan perbuatan atau perkataan yang jelek, jika seorang calon melakukan hal seperti itu hendaknya diam karena jika teruskan hanya akan menimbulkan hal yang negatif bagi calon tersebut.

¹⁵<https://muslimah.or.id/5118-bicara-baik-atau-diam.html> di akses tgl 17-1-2017 jam 14.30 wib

Firman Allah SWT yang menjelaskan tentang janji yang harus di tepati¹⁶ dalam surat Al-Fath (48):10

ان الذين يبايعونك انما يبايعون الله يدالله فوق أيديهم . فمن نكث فانما ينكث على نفسه . ومن أوفى بما عهد عليه الله فسيؤتيه أجرا عظيما .

F. Metode Penelitian

Untuk melakukan penelitian ini, penulis memerlukan metodologi penelitian yang jelas dan mencoba akan memaparkannya sebagai berikut:

1. Jenis penelitian

Jenis penelitian yang penyusun gunakan adalah penelitian lapangan (*field research*) yaitu penelitian secara langsung terjun ke lokasi penelitian yang di jadikan objek penelitian untuk memperoleh data-data mengenai kampanye dan masjid di Desa Bocor, Kecamatan Buluspesantren, Kebumen kemudian data- data tersebut diolah.¹⁷

2. Sifat penelitian

Penelitian ini bersifat Deskriptif- Analitis. Deskriptif- Analitis adalah penelitian yang berusaha mendeskripsikan, menguraikan, dan menganalisis

¹⁶ Al- Fath' (48) : 10

¹⁷Maryaeni, *Metode Penelitian Kebudayaan* (Jakarta: Bumi Aksara, 2005), hlm. 25

persoalan yang berkaitan dengan permasalahan yang diteliti. Penelitian ini menjelaskan tentang kampanye dan Masjid.

3. Pendekatan Penelitian

Pendekatan masalah dalam penelitian ini merupakan pendekatan normatif. Pendekatan ini merupakan pendekatan yang dilakukan dengan cara mendekati permasalahan dari segi norma, kemudian mengkaji buku-buku, jurnal, dan ketentuan perundang-undangan yang telah ada yang ada relevansinya dengan masalah yang akan diteliti.

4. Pengumpulan Data

Teknik pengumpulan data merupakan komponen yang mempengaruhi kualitas data hasil penelitian. Kualitas pengumpulan data berkenaan dengan ketepatan cara- cara yang digunakan untuk mengumpulkan data.¹⁸ Adapun teknik pengumpulan data yang akan digunakan dalam penelitian ini adalah:

a. Wawancara

Yakni cara untuk memperoleh data mengenai suatu masalah dengan cara tanya jawab secara lisan maupun tulisan dan bertatap muka secara langsung maupun melalui pesawat telepon dengan narasumber. Dalam hal ini penelitian akan mewawancarai

¹⁸Sugiyono, *Metode Penelitian Kuantitatif Kualitatif dan R&D*(Bandung: Al-fabeta,2010), hlm.137

koordinator tim sukses kemenangan bupati Kebumen di Kecamatan BulusPesantren.

b. Dokumentasi

Dokumentasi adalah setiap bahan tertulis ataupun film, lain dari record yang tidak dipersiapkan karena adanya permintaan seorang penyidik.¹⁹ Dokumentasi merupakan salah satu cara memperoleh data dengan cara pencatatan hasil wawancara, foto-foto yang diperlukan dalam penelitian, hasil rekaman oleh narasumber.

c. Analisis data deduktif - reflektif

Analisis data merupakan metode untuk mencari dan menyusun secara sistematis data yang diperoleh dari catatan hasil observasi dan wawancara sehingga dapat dibaca dan dipahami oleh diri sendiri maupun orang lain.

Setelah semua data terkumpul, maka langkah yang selanjutnya adalah menganalisa dengan menggunakan metode analisis kualitatif dan menggunakan pendekatan induktif, artinya metode ini dimaksudkan untuk menganalisa data yang diperoleh dari hasil observasi dan wawancara mengenai kampanye dan masjid (setudi atas kesuksesan bupati kebumen dalam pilkada

¹⁹Lexy J. Moeleong, *Metode penelitian Kualitatif* (Bandung: Rosdakarya, 2010), hlm. 216

tahun 2015) sehingga hasilnya dapat digeneralisasikan menjadi suatu kesimpulan umum yang sesuai pengamatan peneliti di lapangan.

G. Sistematika Pembahasan

Dalam penyusunan skripsi ini, penyusun memberikan gambaran dan penjelasan secara sistematis dan dirumuskan dalam tiga pokok pembahasan yang nantinya akan dibagi menjadi lima bab yakni: pendahuluan, isi dan penutup. Pendahuluan terletak pada bab pertama, isi terletak pada bab kedua, ketiga dan keempat yang merupakan analisis dari permasalahan yang dikaji, sedangkan pada bab kelima adalah penutup.

Bab pertama membahas mengenai pendahuluan yang terdiri dari beberapa sub bab, yaitu latar belakang masalah yang digunakan sebagai dasar dari perumusan masalah, rumusan masalah untuk membatasi permasalahan yang akan diteliti dan merupakan suatu pertanyaan yang dicari jawabannya melalui pengumpulan data, tujuan dan kegunaan, telaah pustaka, kerangka teoritik, metode penelitian dan sistematika pembahasan.

Bab kedua, yaitu masjid sebagai media kampanye dalam islam yang meliputi: kampanye, fungsi masjid dan *masalah*

Bab Ketiga, yaitu bab ini berisi data tentang kampanye Ir. Muhammad Yahya Fuad, SE dan KH. Yazid Mahfuds di Kebumen pada pilkada 2015

yang meliputi sekilas gambaran umum desa Bocor, realita masjid sebagai sarana kampanye, respon masyarakat dan efektifitas masjid sebagai sarana kampanye IR. Muhammad yahya, SE dan KH. Yazid Mahfudz

Bab Keempat, penulis hanya akan memfokuskan pembahasan pada analisis tentang masjid sebagai tempat kampanye Ir. Muhammad Yahya Fuad, SE dan KH. Yazid Mahfudz yang meliputi analisis terhadap pelaksanaan kampanye di masjid dan prospek kampanye di masjid.

Bab Kelima, merupakan bab penutup dari skripsi ini yang didalamnya berisi tentang kesimpulan penulisan yang diikuti oleh saran.



BAB V

PENUTUP

A. Kesimpulan

Berdasarkan uraian-uraian yang penyusun kemukakan mengenai Masjid Sebagai Media Kampanye Calon Bupati Ir.Muhammad Yahya Fuad, SE dan KH.Yazid Mahfudz dalam Pilkada Kebumen 2015 (Studi di Desa Bocor, Kecamatan Buluspesantren, Kebumen). Maka dapat disimpulkan:

1. Kampanye yang dilakukan di masjid oleh calon Bupati Ir. Muhammad Yahya Fuad, S.E dan KH. Yazid Mahfudz jika dilihat dari teori fungsi masjid dan teori *maslahan mursalah* al-Ghozali memiliki manfaat yang besar dan memberikan kemaslahatan dari pada memberikan kemadhorotan. Kemanfaatan yang di dapat dari kampanye yang dilakukan di masjid yaitu kampanye dalam bentuk material dan non material. Material berupa bantuan kepada masjid dan non material berupa pendidikan demokrasi yang secara tidak langsung di dapatkan oleh masyarakat tentang adanya kampanye di masjid. Melihat dari kemanfaatan yang di timbulkan oleh kampanye di masjid tidak dapat di pungkiri bahwa kemaslahatan juga akan dapat di rasakan oleh masyarakat daerah tersebut. Dengan kata lain masjid dapat di gunakan sebagai sarana kampanye di

karenakan memiliki manfaat yang besar dan mampu menciptakan kemaslahatan bagi lingkungan sekitarnya.

2. Kampanye yang dilakukan di masjid merupakan kampanye yang sangat efektif bagi calon yang akan maju dalam pemilihan umum untuk mencari suara. Efektivitas kampanye di masjid dalam hal ini dilihat dari segi hasil dan modal yang dikeluarkan oleh calon tersebut dalam melakukan kampanye. Selain itu kampanye di masjid juga mampu mempengaruhi pola pikir masyarakat yang pada umumnya menengah ke bawah untuk menentukan pilihannya.

B. Saran

Akhir penulisan ini, penulis ingin memberikan sedikit saran bagi para calon yang maju dalam pemilihan umum sebaiknya tidak mempolitikasikan tempat ibadah (Masjid) sebagai tempat untuk mencari suara. Jangan menghalalkan segala cara untuk memenangkan dalam pemilihan umum apalagi menggunakan tempat yang mulia bagi umat Islam untuk kepentingan pribadi guna untuk mencapai tujuan yang di cita-citakan.

Perlu adanya sosialisasi dari pihak yang berwenang tentang tata aturan dalam kampanye dan tentang pemilihan umum secara umum, karena sebagian besar masyarakat umum apalagi golongan menengah ke bawah kurang begitu tau tentang tata aturan dalam kampanye dan pemilihan umum secara lebih detail.

DAFTAR PUSTAKA

1. Al- Qur'an / Tafsir Al-Qur'an

Departemen Agama, Al-Qur'an dan Terjemahnya, Bandung: Lulu Agung 1989.

2. Hadits/ Syarah Hadits/ Ulumul Hadits

Muttafaq 'alaih: Al-Bukhari, no. 6018; Muslim, no.47

Matan lain: Bukhari 1945, Nasa'I 4385, Abu Daud 2897, Ahmad 6992, 8981)

Matan lain: Muslim 4638, Abi Daud 1443, Ahmad 12128)

3. Undang – undang

Undang – Undang RI No 8 Tahun 2015 tentang perubahan atas Undang – Undang No 1 tahun 2015 tentang penetapan peraturan Pemerintah Pengganti Undang-Undang No 1 Tahun 2014 tentang pemilihan Gubernur, Bupati dan Walikota.

4. Kelompok Lain-lain

Adrianto rahmat, Pemberdayaan masjid perspektif politik islam, sekripsi, fakultas syaria, dan hukum UIN Sunan Kalijaga Yogyakarta, 2013

Abdul Rahmad Dahlan, Ushul Fiqh, (Jakarta: Amzah: 2010)

Abdul Ramlan Dahlan, *Ushul Fiqh*, (Jakarta: Amzah, 2010)

Abdul Karim Zaydan, Ushul Fiqh, (Surabaya: Arloka, 2009)

Abdul Wahab Khallaf, Ilmu Ushulul Fiqh. Penerjemah Masdar Helmy (Bandung: Gema Risalah Press, 1997)

Ahwan Fanani, Evolusi Ushul Fiqh, (Yogyakarta: Pustaka Ilmu, 2013)

Ahmad Khusairi, Evolusi Ushul Fiqh, (Yogyakarta: Pustaka Ilmu, 2013)

Antar venus, Manajemen Kampanye (Bandung: Simbiosis Rekatama, 2004)

Asmawi, Konseptual Teori Masalah, jurnal diakses pada 28 Februari 2017

Drs. Venus Antar, M.A., Manajemen Kampanye (Bandung: PT Remaja Rosdakarya Offset, 2004)

Dr. Dulah Sayuti Solatun, Drs., M.si. Komunikasi Pemasaran Politik, (Bandung: PT Remaja Rosdakarya Offset, 2014)

Feri Rahman, Fungsi Social Masjid Terhadap Masyarakat (Studi Kasus di Masjid al-Hidayah

<http://lannylameanda.blogspot.co.id/2012/12/definisi-jenis-jenis-dan-perbedaan.html> di akses 11 oktober 2016

<https://pilkada2015.kpu.go.id/kebumenkab> di akses 1 Maret 2017

<https://muslimah.or.id/5118-bicara-baik-atau-diam.html> di akses tgl 17-1-2017 jam 14.30 wib

<http://daniearabas.blogspot.co.id/2013/10/hadis-pemasaran-dalam-islam.html> di akses 27 mei 2017

<https://tafsirq.com/hadits/muslim/4638> di akses 27 mei 2017

Junaidi Idrus, Rekonstruksi Pemikiran Nurcholis Madjid: Membangun visi dan Misi Baru Islam Indonesia, cet 1 (Yogyakarta : Logung pustaka, 2004)

Purwosari, Sinduaji, Mlati, Sleman), Skripsi, Fakultas Dakwah UIN Sunan Kalijaga Yogyakarta, 2013.

Prof. Dr. Arifin Anwar, Komunikasi Politik, (Yogyakarta: Graha Ilmu, 2011)

Lexy J. Moeleong, Metode penelitian Kualitatif (Bandung: Rosdakarya, 2010)

Maryaeni, Metode Penelitian Kebudayaan (Jakarta: Bumi Aksara, 2005)

M. Shihab Quraish, Wawasan Al-Qur'an, (Bandung: Mizan,1997)

Nur Handriyat Aisyah, Masjid Sebagai Pusat Pengembangan Masyarakat (Malang: UIN Maliki Press)

Satria Efendi, Ushul Fiqh, (Jakarta: Prenada Media, 2005)

Sugiyono, Metode Penelitian Kuantitatif Kualitatif dan R & D (Bandung: Alfabeta, 2010)

Solehudin, Fungsi Masjid Sebagai Media Pembelajaran Demokrasi, skripsi, fakultas Dakwah UIN Sunan Kalijaga Yogyakarta, 2005

Supriyanto Abdullah (ed.), peran dan fungsi masjid, cet.1 (Yogyakarta: Cahaya Hikmah, 2003)

Sumalyo Yulianto, Arsitektur Masjid dan Monumen Sejarah Muslim, (Yogyakarta: Gajah Mada University Press, 2006)



Lampiran I

DAFTAR TERJEMAH

NO	Hlm.	Fn.	Terjemahaan
BAB I			
1	12	1	“Barang siapa yang beriman kepada Allah dan hari akhir maka hendaklah ia berkata baik atau hendaklah ia diam.” (<i>Muttafaq ‘alaih</i> : Al-Bukhari, no. 6018; Muslim, no.47)
2	13	1	Bahwasanya orang-orang yang berjanji setia kepada kamu sesungguhnya mereka berjanji setia kepada Allah. Tangan Allah di atas tangan mereka, maka barangsiapa yang melanggar janjinya niscaya akibat ia melanggar janji itu akan menimpa dirinya sendiri dan barangsiapa menepati janjinya kepada Allah maka Allah akan memberinya pahala yang besar
3	23	1	“bertasbih kepada Allah di masjid-masjid yang telah diperintahkan untuk dimuliakan dan disebut nama NYA di waktu pagi dan petang, orang-orang yang tidak dilalaikan oleh urusan bisnis dan perdagangan atau aktivitas apapun dari mengingat Allah, mendirikan shalat, membayar zakat, mereka takut akan satu hari, dimana pada hari itu hati dan penglihatan menjadi guncang”

4	31	1	Apabila telah ditunaikan shalat, maka bertebaranlah kamu di muka bumi; dan carilah karunia Allah dan ingatlah Allah banyak-banyak supaya kamu beruntung
5	32	1	Nabi bersabda “barang siapa yang ingin dilapangkan rezekinya atau dipanjang kan umurnya maka bersilaturahmillah
٦	٣٣	١	Nabi bersabda: “ sumpah palsu (bombasti sehingga menjadikan laku barang yang dijual) mendatangkan keluasan tetapi menghilangkan pekerjaan. “Ibnu fajar berkata: “menghapus keberkahan”.
7	41	2	Allah mensyari'atkan bagimu tentang (pembagian pusaka untuk) anak-anakmu.

LAMPIRAN
PERATURAN DESA BOCOR
NO.3 TAHUN 2015
TENTANG
RENCANA PEMBANGUNAN
JANGKA MENENGAH DESA



N A S K A H

RENCANA PEMBANGUNAN JANGKA MENENGAH DESA



(RPJM-Desa)

STATE ISLAMIC UNIVERSITY
TAHUN 2015 -2019
SUNAN KALIJAGA
YOGYAKARTA

DESA BOCOR

KECAMATAN BULUSPESANTREN

KABUPATEN KEBUMEN



STATE ISLAMIC UNIVERSITY
SUNAN KALIJAGA
YOGYAKARTA

DAFTAR ISI

BAB 1 PENDAHULUAN

- A. Latar Belakang
- B. Landasan Hukum
- C. Tujuan dan Manfaat

BAB 2 PROFIL DESA

- A. Sejarah Desa dan Legenda Desa
- B. Kondisi Umum Desa
- C. SOTK Desa
- D. Masalah yang dihadapi Desa

BAB 3 PROSES PENYUSUNAN RPJM-Desa

- A. Pembentukan Pokja RPJM-Desa
- B. Musyawarah Dusun
- C. Lokakarya Desa
- D. Musrenbang RPJM-Desa
- E. Pengesahan RPJM-Desa
- F. Sosialisasi RPJM-Desa

BAB 4 VISI, MISI, PROGRAM DAN KEGIATAN

- A. Visi dan Misi
- B. Program dan Kegiatan Indikatif
- C. Arah Kebijakan Keuangan Desa

BAB 5 PENUTUP

LAMPIRAN

1. Matrik Program Kegiatan
Berita Acara, Daftar Hadir dan Notulen Musrenbangdes
2. Hasil Perencanaan Bersama Masyarakat di Desa (F7)
3. Proses Penyusunan Program
 - a. Kajian dan Analisis Alternatif Tindakan Pemecahan Masalah (F6)
 - b. Hasil Penentuan Peringkat Masalah (F5)
 - c. Pengelompokkan Masalah dan Potensi (F4)
 - d. Berita Acara, Daftar Hadir dan Notulen Loka Karya Desa
4. Dokumen Musyawarah Dusun (Musdus)
 - a. Berita Acara, Daftar Hadir dan Notulen Musdus
 - b. Hasil Pengkajian Masalah dan Potensi dari Sketsa Dusun (F1)
 - c. Sketsa Dusun
 - d. Hasil Pengkajian Masalah dan Potensi dari Kalender Musim (F2)
 - e. Kalender Musim
 - f. Hasil Pengkajian Masalah dan Potensi dari Diagram Kelembagaan (F3)
 - g. Diagram Kelembagaan
5. Peta Desa

BAB I

PENDAHULUAN

A. LATAR BELAKANG

Suatu perencanaan pembangunan akan tepat mengenai sasaran terlaksana dengan baik, dan bermanfaat hasilnya apabila perencanaan tersebut benar-benar memenuhi kebutuhan masyarakat setempat. Untuk memungkinkan hal itu terjadi di Desa, maka masyarakat perlu dilibatkan langsung dalam penyusunan rencana. Penyusunan rencana ini dimulai dari pengkajian keadaan desa pengelompokan dan penentuan peringkat masalah, penentuan tindakan berupa pengkajian keadaan desa. Pengelompokan dan penentuan peringkat masalah, penentuan tindakan berupa pengkajian tindakan pemecahan masalah dan penentuan peringkat tindakan, dan perumusan rencana mengenai kegiatan yang akan dilaksanakan.

Pendekatan dan metode untuk meningkatkan peran aktif masyarakat dalam proses pembangunan dan yang dapat memberi ruang bagi kepentingan dan inisiatif pembangunan yang bersumber dari masyarakat perlu dikembangkan dan dibina terus menerus. Dengan penerapan Rencana Pembangunan Jangka Menengah Desa (RPJM-Desa) partisipatif ini dimungkinkan dapat membuka cakrawala pikiran masyarakat/ pelaku pembangunan desa untuk menemukan masalah yang dihadapi serta potensi yang dimiliki sehingga akan tumbuh kemampuan dalam merumuskan dan merencanakan pembangunan sesuai dengan kondisi desa serta mendokumentasikan perencanaan pembangunan desa ke dalam Dokumen RPJM-Desa.

Dokumen RPJM-Desa ini merupakan rencana strategis Desa Banjursasar untuk mencapai tujuan dan cita-cita desa. RPJM-Desa akan menjadi dokumen perencanaan yang

akan menyesuaikan perencanaan pembangunan di tingkat Kabupaten, karena perencanaan pembangunan desa dan perencanaan pembangunan daerah merupakan satu kesatuan sistem.

B. LANDASAN HUKUM

1. Undang-Undang Nomor 13 Tahun 1950 tentang Pembentukan Daerah-daerah Kabupaten dalam lingkungan Propinsi Jawa Tengah dan Peraturan Pemerintah Nomor 32 Tahun 1950 tentang Penetapan Mulai Berlakunya Undang-Undang Nomor 13 Tahun 1950;
2. Undang-Undang Nomor 10 Tahun 2004 tentang Pembentukan Peraturan Perundang-undangan (Lembaran Negara Republik Indonesia Tahun 2004 Nomor 53, Tambahan Lembaran Negara Republik Indonesia Nomor 4389);
3. Undang-Undang Nomor 32 Tahun 2004 tentang Pemerintahan Daerah (Lembaran Negara Republik Indonesia Tahun 2004 Nomor 125, Tambahan Lembaran Negara Republik Indonesia Nomor 4437) sebagaimana diubah dengan Undang-Undang Nomor 8 Tahun 2005 tentang Penetapan Peraturan Pemerintah Pengganti Undang-Undang Nomor 3 Tahun 2005 tentang Perubahan atas Undang-Undang Nomor 32 Tahun 2004 tentang Pemerintahan Daerah menjadi Undang-Undang (Lembaran Negara Republik Indonesia Tahun 2005 Nomor 108, Tambahan Lembaran Negara Republik Indonesia Nomor 4548);
4. Undang-Undang Nomor 33 Tahun 2004 tentang Perimbangan Keuangan antara Pemerintah Pusat dan Pemerintahan Daerah (Lembaran Negara Republik Indonesia Tahun 2004 Nomor 126, Tambahan Lembaran Negara Republik Indonesia Nomor 4438);
5. Peraturan Pemerintah Nomor 72 Tahun 2005 tentang Desa.
6. Peraturan Daerah Kabupaten Kebumen Nomor 2 Tahun 2004 tentang Pengaturan Kewenangan Desa;

7. Peraturan Daerah Kabupaten Kebumen Nomor 53 Tahun 2004 tentang Partisipasi Masyarakat Dalam Proses Kebijakan Publik;
8. Peraturan Daerah Kabupaten Kebumen Nomor 3 Tahun 2007 tentang Sumber Pendapatan Desa.

C. TUJUAN DAN MANFAAT

Penyusunan RPJM-Desa ini bertujuan :

1. Menerapkan Pola Perencanaan Pembangunan desa secara Partisipatif
2. Meningkatkan Keberdayaan Masyarakat agar seluruh warga desa dapat berpartisipasi aktif dalam seluruh proses pembangunan dengan kemampuan, kesempatan dan kecepatan yang profesional.
3. Meningkatkan kualitas perencanaan pembangunan desa yang ditetapkan berdasarkan kajian terhadap masalah, kebutuhan dan sumber daya yang tersedia.
4. Mengembangkan swadaya gotong royong masyarakat menuju terciptanya pelaksanaan pembangunan yang bertumpu pada kekuatan masyarakat sendiri.
5. Memantapkan kesiapan masyarakat dalam menyongsong dan mendukung program-program pembangunan di desa.

Adapun manfaat dari RPJM-Desa ini adalah :

1. Lebih menjamin kesinambungan desa;
2. Sebagai pedoman dan acuan pembangunan desa;
3. Pemberi arah kegiatan pembangunan desa;
4. Menampung aspirasi kebutuhan masyarakat yang dipadukan dengan program pembangunan dari Pemerintah;
5. Dapat mendorong pembangunan dan swadaya masyarakat.

BAB II

PROFIL DESA

A. SEJARAH DAN LEGENDA DESA BOCOR

Pada jaman dahulu kala ada seorang berpangkat Bupati dari Kraton Solo Hadiningrat mbalelo kepada ratunya terus merantau dan menetap di suatu daerah dan Bupati tersebut walau sudah jauh dari tempat asalnya namun selalu menentang kebijakan dari Ratu serta melawan dengan cara berperang dan Bupati tersebut menang karena menang maka dari kraton Solo selalu mencari kelemahannya maka kemudian mengirim seorang wanita untuk merayu supaya menjadi istrinya. Setelah menjadi Istrinya maka semua rahasia dari Bupati tersebut dibeberkan kepada istrinya dan disampaikan kepada Ratu Kraton Solo Hadiningrat, sehingga kekuatannya atau kesaksiannya menjadi Bocor. Pada akhirnya Bupati tersebut meninggal karena rahasianya sudah terbongkar. Dan kemudian ada seseorang bernama Mbah Kopek yang menjadi Cikal Bakal dan menamakan daerah tersebut menjadi “ DESA BOCOR “, dengan delapan lurah pedukuhan dan akhirnya digabung menjadi satu.

Adapun Urutan Kepala Desa Bocor sebagai berikut:

Kepala desa 1 bernama : H.Sidik

Kepala desa 2 bernama : Cokro Wardoyo

Kepala desa 3 bernama : Abdul Rohman

Kepala desa 4 bernama : Sutikno

Kepala desa 5 bernama : Syukur

Kepala desa 6 bernama : Sudarno

Kepala desa 7 bernama : Pawit Al Nurdin

Kepala desa 8 bernama : Setianingsih

B. Sejarah Desa Bocor

TAHUN	KEJADIAN YANG BAIK	KEJADIAN YANG BURUK
Abad ke XVI		Bangsa Indonesia dijajah Belanda termasuk desa Bocor rakyat sangat menderita banyak Pageblug
1923	o SR Bocor berdiri	
1942	o Belanda diusir oleh Jepang dari Bumi Indonesia termasuk desa Banjurpasar	Bangsa Indonesia termasuk desa Bocor dikuasai oleh Jepang rakyat lebih menderita dan banyak pageblug.
1945	o Negara Indonesia Merdeka diproklamirkan oleh : Ir. Soekarno dan Bung Hatta.	Belanda datang lagi ke Indonesia kemudian diusir oleh bangsa Indonesia.
1963		Terjadi kemarau panjang dan paceklik yang panjang
1965		Meletusnya G. 30 S. PKI dan banyak tokoh masyarakat diculik
1968	o Polsek Buluspesantren didirikan di Bocor	
1970	o Jalan Raya di aspal	
1972	o Pemilu 3 kontestan yakni : 1. PPP 2. Golongan Karya 3. Partai Demokrasi Indonesia	Kepala Desa meninggal dunia
1977	o Pemilu 3 Kontestan yakni : 1. PPP 2. Golongan Karya 3. Partai Demokrasi Indonesia o Pengangkatan PJ Kades	
1978	o Gedung Serba Guna berdiri	
1980	o SMP N Buluspesantren berdiri	

1980	o Pilkada pertama kali	
------	------------------------	--



TAHUN	KEJADIAN YANG BAIK	KEJADIAN YANG BURUK
1981	○ Masuk Benih Padi varietas Unggul	
1982	○ Pemilu 3 Kontestan yakni : 1. PPP 2. Golongan Karya 3. Partai Demokrasi Indonesia ○ Didirikan SD Inpres ○ Didirikan TK Pertiwi	
1983	○ SMP PGRI Buluspesantren berdiri	
1985	○ Listrik masuk desa Bocor	
1986	○ Pilkades	
1987	○ Pemilu 3 Kontestan yakni : 1. PPP 2. Golongan Karya 3. Partai Demokrasi Indonesia	
1992	○ Pemilu 3 Kontestan yakni : 1. PPP 2. Golongan Karya 3. Partai Demokrasi Indonesia	
1993	○ Pilkades	
1997	○ Pemilu 3 Kontestan yakni : 1. PPP 2. Golongan Karya 3. Partai Demokrasi Indonesia	
1999	○ Pemilu dengan 48 Kontestan	
2001	○ Pilkades	
2002	○ Dibangun jembatan baru Bocor	Jembatan yang lama patah

TAHUN	KEJADIAN YANG BAIK	KEJADIAN YANG BURUK
2003	<ul style="list-style-type: none"> ○ Jembatan dibangun ulang ○ Pengisian Sekdes melalui seleksi 	
2004	<ul style="list-style-type: none"> ○ Pemilu ○ Pemilihan Presiden RI secara langsung oleh rakyat 	
2005	<ul style="list-style-type: none"> ○ Pemerintah meluncurkan BLT ○ Pemilihan Bupati secara langsung. 	Erosi sungai di samping jembatan
2007	<ul style="list-style-type: none"> ○ Pilkades 	
2008	<ul style="list-style-type: none"> ○ Pemilu Gubernur untuk pertama kali ○ Pilkades 	
2009	<ul style="list-style-type: none"> ○ Pemilu dengan dengan 34 parpol 	
2013	<ul style="list-style-type: none"> ○ Pilkades 	
2014	<ul style="list-style-type: none"> ○ Pemilu Legislatif 	
2014	<ul style="list-style-type: none"> ○ Pilpres 	<ul style="list-style-type: none"> ○ Lahan pertanian banyak yang kekeringan

B. KONDISI UMUM DESA

1. Letak dan Luas Wilayah.

Desa Bocor merupakan salah satu di 21 Desa di wilayah Kecamatan Buluspesantren yang terletak 0,5 KM ke arah Utara dari Kecamatan Buluspesantren.

Batas Desa :

Sebelah Utara : Desa Ambalkumolo/Tambakrejo

Sebelah Selatan : Desa Ayamputih/Setrojenar

Sebelah Timur : Desa Waluyo

Sebelah Barat : Desa Maduretno

Luas Wilayah Desa Bocor : 374,330 Ha.

Penggunaan Tanah.

- Tanah untuk sawah pertanian : 168 Ha

- Tanah Pekarangan, jalan, sungai, makam dll. : 206,330 Ha

2. Bentuk Permukaan Tanah

Desa Bocor merupakan Dataran Rendah

3. Produktifitas Tanah

Produktifitas tanah Desa Bocor termasuk sedang

4. Curah Hujan

Curah hujan tiap tahun rata-rata kurang lebih 3.500 mm / th.

5. Iklim.

Iklim Desa Bocor sebagaimana desa-desa lain di Wilayah Indonesia mempunyai iklim Kemarau dan Penghujan yang hal tersebut juga mempunyai pengaruh langsung terhadap pola tanam di Desa Bocor.

6. Pola Penggunaan Lahan Pertanian

a. Lahan sawah dimusim penghujan ditanami padi dan musim kemarau ditanami palawija dan pembuatan batu bata.

b. Lahan pekarangan ditanami pohon buah dan kayu bahan bangunan.

7. Kepemilikan Ternak

No.	Jenis ternak	Jumlah	Presentase
1.	Ayam	1.673	67,60 %

2.	Itik	216	8,73 %
3.	Kambing	63	2,55 %
4.	Sapi	521	21,05 %
5.	Kuda	2	0,08 %
J u m l a h		2.475	100 %

8. Tempat Peribadatan

No	Tempat Peribadatan	Lokasi			Jumlah
		Rw 01	Rw 02	Rw 03	
1.	Masjid	1	-	1	2
2.	Musholla	3	5	3	11
3.	Gereja	-	-	-	-

9. Tempat Usaha

No.	Jenis Usaha	Lokasi			Jumlah
		Rw 01	Rw 02	Rw 03	
1.	Pasar	-	-	1	1
2.	Warung	4	5	6	15
3.	Toko	3	7	5	15
4.	Bengkel	1	4	6	11
5.	Pertukangan	6	7	17	30

10. Jenjang Pendidikan

- a. Pos PAUD : 20 siswa
- b. Taman Kanak-kanak : 54 siswa
- c. Sekolah Dasar : 539 siswa

- d. SLTP : 469 siswa
- e. SLTA : 442 siswa
- f. Perguruan Tinggi : 9 siswa

11. Jumlah Penduduk

- a. Laki-laki : 1.905 jiwa
- b. Perempuan : 1.890 jiwa
- Jumlah : 3.795 jiwa**

12. Mata Pencaharian

Karena Desa Bocor merupakan Desa Pertanian maka sebagian besar penduduknya bermata pencaharian sebagai petani , selengkapnya sebagai berikut :

No	Mata Pencaharian	Jumlah	Prosentase (%)
1	Petani	2.431	64,06
2	Buruh	12	0,32
4	Pedagang	20	0,53
5	Pengrajin	0	0,00
6	Tukang Kayu	34	0,90
7	Tukang Batu	38	1,00
8	PNS/TNI/POLRI	21	0,55
10	Pensiunan	20	0,53
11	Lain-lain	43	1,13
12	Belum bekerja/tidak bekerja	1.176	30,99
JUMLAH		3.110	100 %

C. SOTK Desa

STRUKTUR ORGANISASI TATA KEPEMERINTAHAN DESA

(SOTK Desa) POLA MAKSIMAL

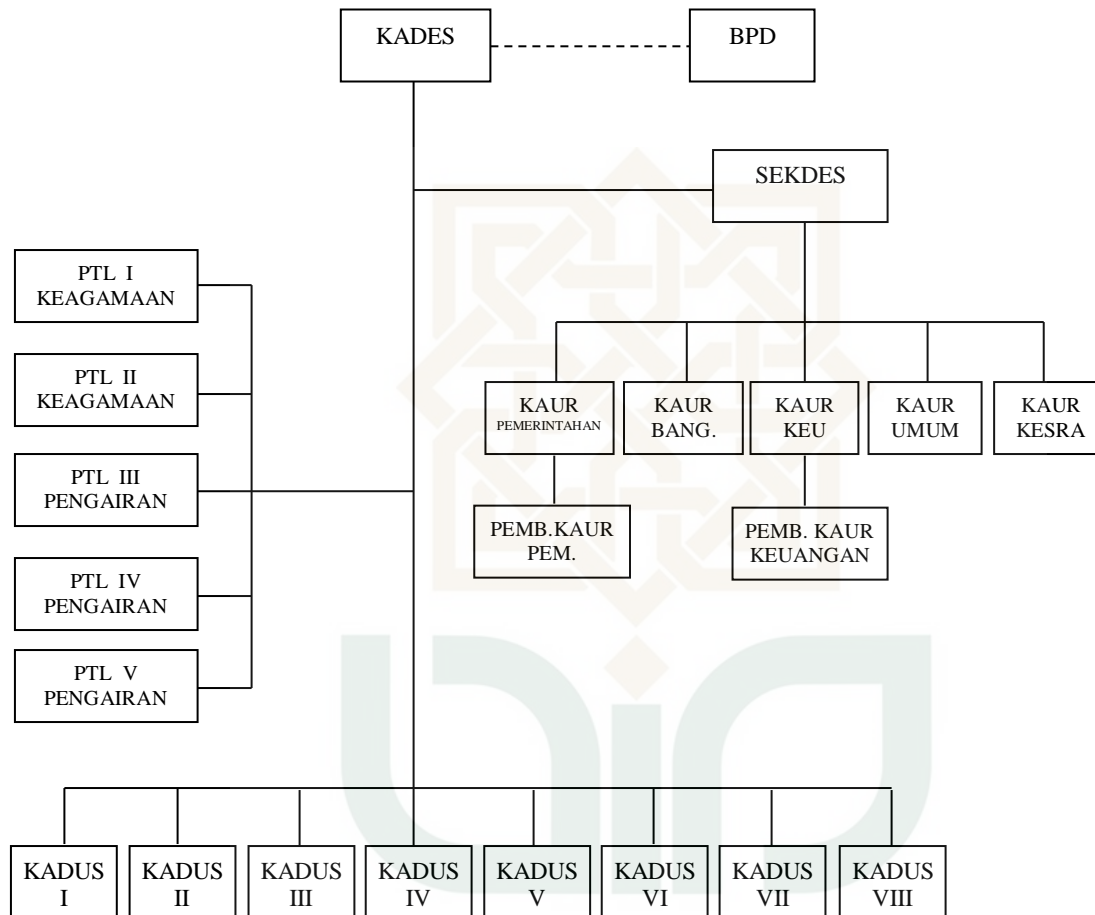

D. MASALAH YANG DIHADAPI DESA

Berdasarkan penjaringan masalah yang dilakukangan disetiap dusun didapati masalah sebagai berikut :

1. BIDANG PENGEMBANGAN WILAYAH

- 1.1 Jl di RT 01 RW 1 dari rumah P Basuki sampai rumah P Martijo sepanjang lk 800 m rusak dan sering longsor sehingga saluran pembuangan disepanjang jalan tersebut dangkal.

SISTEM INFORMASI PEMBANGUNAN/PROFIL DAERAH
DATA PROFIL DESA BOCOR KECAMATAN BULUSPESANTREN SEMESTER II TAHUN 2016
KABUPATEN KEBUMEN

No	Nama	Nilai	Satuan	Keterangan
		Semester II		
I.	DATA UMUM			
1	I. GEOGRAFI			
2	I. Luas Wilayah **	374,330	Km2	
3	1. Daratan		Km2	
4	2. Laut 12 Mil dari Darat		Km2	
5	3. Zona Laut **		Km2	
6	1). Laut Teritorial		Km2	
7	2). Zona Ekonomi Eksklusif		Km2	
8	3). Laut Landasan Kontinen		Km2	
9	4. Panjang Garis Pantai		Km	
10	II. Topografi *			
11	1. Luas Lahan Berdasarkan Kelas Lereng *			
12	1). Datar (0-2 Derajat)		Ha	
13	2). Bergelombang (2-15 Derajat)		Ha	
14	3). Curam (15-40 Derajat)		Ha	
15	4). Sangat curam (>40 Derajat)		Ha	
16	2. Ketinggian di atas Permukaan Laut		m	
17	III. Luas Lahan *			
18	1. Luas Lahan Hutan **		Ha	
19	1). Hutan Produksi Tetap		Ha	
20	2). Hutan Produksi Terbatas		Ha	
21	3). Hutan yang Dapat Dikonversi		Ha	
22	4). Hutan Bakau		Ha	
23	2. Jumlah Lahan Persawahan **		Ha	
24	1). Sawah Irigasi	178,330	Ha	
25	2). Sawah Tadah Hujan/Non Irigasi		Ha	
26	3). Sawah Pasang Surut		Ha	
27	4). Sawah Lainnya		Ha	
28	3. Jumlah Lahan Kering **		Ha	
29	1). Rawa-Rawa		Ha	
30	2). Ladang (Tegalan)	88	Ha	
31	3). Perkebunan		Ha	
32	4). Usaha Lain		Ha	
33	5). Belum / Tidak Diusahakan		Ha	
34	4. Lahan Pertambangan		Ha	
35	5. Danau/Telaga Alam		Ha	
36	6. Waduk (Buatan)		Ha	
37	7. Kolam Air Tawar		Ha	
38	8. Tambak Ikan		Ha	

No	Nama	Nilai	Satuan	Keterangan
		Semester II		
39	9. Padang Rumput Alam		Ha	
40	10. Tanah Tandus/Tanah Rusak (Tdk Diusahakan)		Ha	
41	11. Tanah Terlantar		Ha	
42	12. Luas Penggunaan Lahan Bukan Sawah **		Ha	
43	1). Kolam/Empang/Tambak		Ha	
44	2). Danau/Telaga Alam		Ha	
45	3). Ladang/Tegalan/Kebun/Padang Rumput		Ha	
46	4). Kebun Campuran		Ha	
47	5). Perkebunan		Ha	
48	6). Hutan		Ha	
49	7). Perumahan dan Permukiman	108	Ha	
50	8). Industri		Ha	
51	9). Bangunan Lainnya/Perkantoran		Ha	
52	10). Non Sawah Sementara yang Tidak Diusahakan		Ha	
53	11). Waduk (Buatan)		Ha	
54	12). Lainnya		Ha	
55	13. Luas Perubahan Penggunaan Lahan *			
56	1). Perubahan Penggunaan Sawah **		Ha	
57	1. Menjadi Lahan Pertanian Bukan Sawah		Ha	
58	2. Menjadi Perumahan	0,50	Ha	
59	3. Menjadi Industri		Ha	
60	4. Menjadi Perusahaan/Perkantoran		Ha	
61	5. Menjadi Lahan Pertanian Bukan Sawah		Ha	
62	6. Menjadi Lahan Lainnya		Ha	
63	2). Luas Alih Fungsi Hutan **		Ha	
64	1. Hutan Menjadi Lahan Sawah		Ha	
65	2. Hutan Menjadi Perumahan		Ha	
66	3. Hutan Menjadi Lahan Industri		Ha	
67	4. Hutan Menjadi Perusahaan/Perkantoran		Ha	
68	5. Hutan Menjadi Lahan Bukan Sawah		Ha	
69	6. Hutan Menjadi Lahan Lainnya		Ha	
70	14. Penggunaan Lahan (Land Use) per Sektor **		Ha	
71	1). Pertanian	264,330	Ha	
72	2). Pertambangan dan Penggalian		Ha	
73	3). Industri Pengolahan		Ha	
74	4). Listrik, Air dan Air Bersih		Ha	
75	5). Bangunan		Ha	
76	6). Perdagangan		Ha	
77	7). Pengangkutan dan Komunikasi		Ha	
78	8). Keuangan		Ha	
79	9). Jasa-Jasa		Ha	
80	IV. Keadaan Iklim Rata-Rata *			
81	1. Suhu *			
82	1). Suhu Terendah		°C	

No	Nama	Nilai	Satuan	Keterangan
		Semester II		
83	2). Suhu Tertinggi		°C	
84	2. Kelembaban Udara *			
85	1). Kelembaban Udara Terendah		%	
86	2). Kelembaban Udara Tertinggi		%	
87	3. Curah Hujan *			
88	1). Curah Hujan Terendah		mm/th	
89	2). Curah Hujan Tertinggi		mm/th	
90	4. Kecepatan Angin *			
91	1). Kecepatan Angin Terendah		Knot	
92	2). Kecepatan Angin Tertinggi		Knot	
93	V. Jumlah Pulau *			
94	1. Pulau Berpenghuni		Buah	
95	1). Jumlah Penduduk		Jiwa	
96	2). Jumlah KK		KK	
97	3). Luas Daratan Pulau Berpenghuni		Ha	
98	4). Luas Lahan Produktif Pulau Berpenghuni		Ha	
99	5). Luas Lahan Budidaya Pulau Berpenghuni		M2	
100	6). Jumlah Mercusuar		Buah	
101	2. Pulau Berpenghuni Tidak Tetap		Buah	
102	1). Jumlah Penduduk Singgah		Jiwa	
103	2). Luas Daratan Pulau Berpenghuni Tidak Tetap		Ha	
104	3). Luas Lahan Produktif Pulau Berpenghuni Tidak Tetap		Ha	
105	4). Luas Lahan Budidaya Pulau Berpenghuni Tidak Tetap		M2	
106	5). Jumlah Mercusuar		Buah	
107	3. Pulau Tidak Berpenghuni		Buah	
108	4. Pulau Bernama		Buah	
109	1). Jumlah Penduduk		Jiwa	
110	2). Jumlah KK		KK	
111	3). Luas Daratan Pulau Bernama		Ha	
112	4). Luas Lahan Produktif Pulau Bernama		Ha	
113	5). Luas Lahan Budidaya Pulau Bernama		M2	
114	6). Jumlah Mercusuar		Buah	
115	5. Pulau Tidak Bernama		Buah	
116	1). Jumlah Penduduk		Jiwa	
117	2). Jumlah KK		KK	
118	3). Luas Daratan Pulau Tidak Bernama		Ha	
119	4). Luas Lahan Produktif Pulau Tidak Bernama		Ha	
120	5). Luas Lahan Budidaya Pulau Tidak Bernama		M2	
121	6). Jumlah Mercusuar		Buah	
122	6. Pulau-Pulau Kecil (Luas di bawah 100 km2)		Buah	
123	1). Jumlah Penduduk		Jiwa	
124	2). Jumlah KK		KK	
125	3). Luas Daratan Pulau - Pulau Kecil		Ha	
126	4). Luas Lahan Produktif Pulau - Pulau Kecil		Ha	

No	Nama	Nilai	Satuan	Keterangan
		Semester II		
127	5). Luas Lahan Budidaya Pulau - Pulau Kecil		M2	
128	6). Jumlah Mercusuar		Buah	
129	7. Pulau terluar/perbatasan dengan negara lain		Buah	
130	1). Jumlah Penduduk		Jiwa	
131	2). Jumlah KK		KK	
132	3). Luas Daratan Pulau Berpenghuni		Ha	
133	4). Luas Lahan Produktif Pulau terluar		Ha	
134	5). Luas Lahan Budidaya Pulau terluar		M2	
135	6). Jumlah Mercusuar		Buah	
136	VI. Jumlah Gunung **		Buah	
137	1. Aktif		Buah	
138	2. Non - Aktif		Buah	
139	3. Vulkanik		Buah	
140	VII. Panjang Perbatasan Darat dengan Negara Lain **		Km	
141	1. Papua - Papua Nugini		Km	
142	2. Kalimantan-Malaysia		Km	
143	3. NTT-Timor Leste		Km	
144	VIII. Fisiografi Lahan *			
145	1. Luas Area Pegunungan		Km	
146	2. Luas Area Berbukit-Bukit		Km	
147	3. Luas Area Dataran		Km	
148	4. Luas Area Pesisir		Km	
149	II. PEMERINTAHAN (ADMINISTRASI PEMERINTAHAN, APARATUR NEGARA, ADMINISTRASI KEPEGAWAIAN)			
150	I. Administrasi Pemerintahan *			
151	1. Jumlah Kecamatan		Kec.	
152	2. Jumlah Kelurahan		Kel.	
153	3. Jumlah Desa		Desa	
154	4. Klasifikasi Desa **		Desa	
155	1). Desa Swadaya		Desa	
156	2). Desa Swakarya		Desa	
157	3). Desa Swasembada		1 Desa	
158	4). Desa Pesisir		Desa	
159	5). Desa Perhutanan		Desa	
160	6). Perindustrian/Jasa		Desa	
161	7). Desa Perkebunan		Desa	
162	8). Desa Perladangan		Desa	
163	9). Desa Persawahan		Desa	
164	10). Desa Pertambangan		Desa	
165	11). Desa Peternakan		Desa	
166	12). Desa Wisata		Desa	
167	5. Jumlah RW		3 RW	
168	6. Jumlah RT		22 RT	
169	7. Jumlah Dusun		8 Dusun	
170	II. Status Otonomi Kabupaten / Kota *			

No	Nama	Nilai	Satuan	Keterangan
		Semester II		
171	1. Daerah Otonomi Baru		Wilayah	
172	2. Daerah Induk		Wilayah	
173	3. Daerah Dampak Pemekaran		Wilayah	
174	4. Daerah Non Pemekaran		Wilayah	
175	III. Perda dan Perijinan *			
176	1. Jumlah Perda Yang Diterbitkan		Unit	
177	2. Jumlah Revisi Yang Dilakukan Sejak Terbitnya Perda RTRW		Unit	
178	3. Perda Yang Dikeluarkan		Unit	
179	1). Jumlah Peraturan Daerah Untuk RTRW		Unit	
180	2). Jumlah IMB Yang Dikeluarkan		Unit	
181	3). Jumlah Ijin Prinsip Yang Dikeluarkan		Unit	
182	4). Jumlah Ijin Usaha Yang Di Keluarkan		Unit	
183	5). Jumlah Ijin Untuk Hak Pengusahaan Perkebunan		Unit	
184	6). Jumlah Ijin Untuk Hak Pengusahaan Kehutanan		Unit	
185	7). Jumlah ijin Untuk Hak Pengusahaan Pertambangan		Unit	
186	8). Jumlah Perijinan Investasi PMA Yang Dikeluarkan/Setujui		Unit	
187	9). Jumlah Perijinan Investasi PMDN Yang Dikeluarkan/Setujui		Unit	
188	10). Jumlah dokumen perencanaan RPJPD yg telah ditetapkan dgn PERDA		Unit	
189	11). Jumlah dokumen perencanaan RPJMD yg telah ditetapkan dgn PERDA		Unit	
190	12). Jumlah dokumen perencanaan RKPD yg telah ditetapkan dgn PERDA		Unit	
191	13). Jumlah program RKPD tahun berkenaan		Unit	
192	14). Jumlah program RPJMD yang harus dilaksanakan tahun berkenaan		Unit	
193	15). Jumlah izin lokasi		Unit	
194	16). Jumlah pemohon izin lokasi		Orang	
195	17). Jumlah Perda yang mendukung iklim usaha		Unit	
196	18). Jumlah Pelanggaran Perda		Unit	
197	19). Jumlah Penyelesaian Penegakan Perda		Unit	
198	4. Jumlah Perda terkait perijinan		Unit	
199	5. Jumlah Perda terkait lalu lintas barang dan jasa		Unit	
200	6. Jumlah Perda terkait ketenagakerjaan		Unit	
201	IV. Jumlah Sarana Prasarana Pemerintahan *			
202	1. Kantor Bupati/Walikota		Unit	
203	2. Kantor Setda		Unit	
204	1). Jumlah Staf Berdasarkan Tingkat Pendidikan **		Orang	
205	1. Tidak Sekolah/Belum Tamat SD		Orang	
206	2. Tamat SD atau Sederajat		Orang	
207	3. SMP dan Sederajat		Orang	
208	4. SMA dan Sederajat		Orang	
209	5. Akademi (DI, DII dan DIII)		Orang	
210	6. Sarjana (S1)		Orang	
211	2). Jumlah PNS Berdasarkan Golongan **		Orang	
212	1. Golongan I		Orang	
213	2. Golongan II		Orang	
214	3. Golongan III		Orang	

No	Nama	Nilai	Satuan	Keterangan
		Semester II		
215	4. Golongan IV		Orang	
216	3). Jumlah Pejabat Struktural **		Orang	
217	1. Eselon I		Orang	
218	2. Eselon II		Orang	
219	3. Eselon III		Orang	
220	4. Eselon IV		Orang	
221	4). Jumlah Pejabat Fungsional		Orang	
222	5). Jumlah Pensiunan PNS **		Orang	
223	1. Eselon I		Orang	
224	2. Eselon II		Orang	
225	3. Eselon III		Orang	
226	4. Eselon IV		Orang	
227	3. Kantor DPRD dan Sekretariat DPRD		Unit	
228	4. Kantor Inspektorat		Unit	
229	1). Jumlah Staf Berdasarkan Tingkat Pendidikan		Orang	
230	1. Tidak Sekolah/Belum Tamat SD		Orang	
231	2. Tamat SD atau Sederajat		Orang	
232	3. SMP dan Sederajat		Orang	
233	4. SMA dan Sederajat		Orang	
234	5. Akademi (DI, DII dan DIII)		Orang	
235	6. Sarjana (S1)		Orang	
236	2). Jumlah PNS Berdasarkan Golongan **		Orang	
237	1. Golongan I		Orang	
238	2. Golongan II		Orang	
239	3. Golongan III		Orang	
240	4. Golongan IV		Orang	
241	3). Jumlah Pejabat Struktural **		Orang	
242	1. Eselon I		Orang	
243	2. Eselon II		Orang	
244	3. Eselon III		Orang	
245	4. Eselon IV		Orang	
246	4). Jumlah Pejabat Fungsional		Orang	
247	5). Jumlah Pensiunan PNS **		Orang	
248	1. Eselon I		Orang	
249	2. Eselon II		Orang	
250	3. Eselon III		Orang	
251	4. Eselon IV		Orang	
252	5. Kantor Bappeda		Unit	
253	1). Jumlah Staf Berdasarkan Tingkat Pendidikan **		Orang	
254	1. Tidak Sekolah/Belum Tamat SD		Orang	
255	2. Tamat SD atau Sederajat		Orang	
256	3. SMP dan Sederajat		Orang	
257	4. SMA dan Sederajat		Orang	
258	5. Akademi (DI, DII dan DIII)		Orang	

No	Nama	Nilai	Satuan	Keterangan
		Semester II		
259	6. Sarjana (S1)		Orang	
260	2). Jumlah PNS Berdasarkan Golongan **		Orang	
261	1. Golongan I		Orang	
262	2. Golongan II		Orang	
263	3. Golongan III		Orang	
264	4. Golongan IV		Orang	
265	3). Jumlah Pejabat Struktural **		Orang	
266	1. Eselon I		Orang	
267	2. Eselon II		Orang	
268	3. Eselon III		Orang	
269	4. Eselon IV		Orang	
270	4). Jumlah Pejabat Fungsional		Orang	
271	5). Jumlah Pensiunan PNS **		Orang	
272	1. Eselon I		Orang	
273	2. Eselon II		Orang	
274	3. Eselon III		Orang	
275	4. Eselon IV		Orang	
276	6. Kantor Dinas Daerah		Unit	
277	1). Jumlah Staf Berdasarkan Tingkat Pendidikan **		Orang	
278	1. Tidak Sekolah/Belum Tamat SD		Orang	
279	2. Tamat SD atau Sederajat		Orang	
280	3. SMP dan Sederajat		Orang	
281	4. SMA dan Sederajat		Orang	
282	5. Akademi (DI, DII dan DIII)		Orang	
283	6. Sarjana (S1)		Orang	
284	2). Jumlah PNS Berdasarkan Golongan **		Orang	
285	1. Golongan I		Orang	
286	2. Golongan II		Orang	
287	3. Golongan III		Orang	
288	4. Golongan IV		Orang	
289	3). Jumlah Pejabat Struktural **		Orang	
290	1. Eselon I		Orang	
291	2. Eselon II		Orang	
292	3. Eselon III		Orang	
293	4. Eselon IV		Orang	
294	4). Jumlah Pejabat Fungsional		Orang	
295	5). Jumlah Pensiunan PNS **		Orang	
296	1. Eselon I		Orang	
297	2. Eselon II		Orang	
298	3. Eselon III		Orang	
299	4. Eselon IV		Orang	
300	7. Kantor Lembaga Teknis Daerah		Unit	
301	1). Jumlah Staf Berdasarkan Tingkat Pendidikan **		Orang	
302	1. Tidak Sekolah/Belum Tamat SD		Orang	

No	Nama	Nilai	Satuan	Keterangan
		Semester II		
303	2. Tamat SD atau Sederajat		Orang	
304	3. SMP dan Sederajat		Orang	
305	4. SMA dan Sederajat		Orang	
306	5. Akademi (DI, DII dan DIII)		Orang	
307	6. Sarjana (S1)		Orang	
308	2). Jumlah PNS Berdasarkan Golongan **		Orang	
309	1. Golongan I		Orang	
310	2. Golongan II		Orang	
311	3. Golongan III		Orang	
312	4. Golongan IV		Orang	
313	3). Jumlah Pejabat Struktural **		Orang	
314	1. Eselon I		Orang	
315	2. Eselon II		Orang	
316	3. Eselon III		Orang	
317	4. Eselon IV		Orang	
318	4). Jumlah Pejabat Fungsional		Orang	
319	5). Jumlah Pensiunan PNS **		Orang	
320	1. Eselon I		Orang	
321	2. Eselon II		Orang	
322	3. Eselon III		Orang	
323	4. Eselon IV		Orang	
324	8. Kantor Pemerintah Desa		Unit	
325	1). Jumlah Aparat Pemerintah Desa Berdasarkan Tingkat Pendidikan **	21	Orang	
326	1. Tidak Sekolah/Belum Tamat SD		Orang	
327	2. Tamat SD atau Sederajat	4	Orang	
328	3. SMP dan Sederajat	4	Orang	
329	4. SMA dan Sederajat	12	Orang	
330	5. Akademi (DI, DII dan DIII)		Orang	
331	6. Sarjana (S1)	1	Orang	
332	9. Kantor Camat		Unit	
333	1). Jumlah Aparat Kecamatan Berdasarkan Tingkat Pendidikan **		Orang	
334	1. Tidak Sekolah/Belum Tamat SD		Orang	
335	2. Tamat SD atau Sederajat		Orang	
336	3. SMP dan Sederajat		Orang	
337	4. SMA dan Sederajat		Orang	
338	5. Akademi (DI, DII dan DIII)		Orang	
339	6. Sarjana (S1)		Orang	
340	10. Kantor Lurah *			
341	1). Jumlah Aparat Kelurahan Berdasarkan Tingkat Pendidikan **		Orang	
342	1. Tidak Sekolah/Belum Tamat SD		Orang	
343	2. Tamat SD atau Sederajat		Orang	
344	3. SMP dan Sederajat		Orang	
345	4. SMA dan Sederajat		Orang	
346	5. Akademi (DI, DII dan DIII)		Orang	

No	Nama	Nilai	Satuan	Keterangan
		Semester II		
347	6. Sarjana (S1)		Orang	
348	V. Kondisi sarana Prasarana Pemerintahan *			
349	1. Kantor Dinas Daerah *			
350	1). Rusak Ringan (Kerusakan < 30%)		Unit	
351	2). Rusak Sedang (Kerusakan 30-50%)		Unit	
352	3). Rusak Berat (Kerusakan >50%)		Unit	
353	2. Kantor Lembaga Teknis Daerah *			
354	1). Rusak Ringan (Kerusakan < 30%)		Unit	
355	2). Rusak Sedang (Kerusakan 30-50%)		Unit	
356	3). Rusak Berat (Kerusakan >50%)		Unit	
357	3. Kantor Pemerintah Desa *			
358	1). Rusak Ringan (Kerusakan < 30%)		Unit	
359	2). Rusak Sedang (Kerusakan 30-50%)	1	Unit	
360	3). Rusak Berat (Kerusakan >50%)		Unit	
361	6. Kantor Dinas		Unit	
362	1). Milik Sendiri		Unit	
363	2). Sewa		Unit	
364	3). Pinjam		Unit	
365	4). Gabung		Unit	
366	7. Kantor Lembaga Teknis Daerah *			
367	1). Milik Sendiri		Unit	
368	2). Sewa		Unit	
369	3). Pinjam		Unit	
370	4). Gabung		Unit	
371	III. DEMOGRAFI			
372	I. Kependudukan dan Catatan Sipil *			
373	1. Jumlah penduduk wajib KTP		Orang	
374	2. Jumlah penduduk yang memiliki KTP Berdasarkan Jenis Kelamin **	2798	Orang	
375	1). Laki-Laki	1562	Orang	
376	2). Wanita	1236	Orang	
377	3. Jumlah Penduduk > 17 yang ber-KTP Berdasarkan Jenis Kelamin **	2798	Orang	
378	1). Laki-Laki	1562	Orang	
379	2). Wanita	1236	Orang	
380	4. Jumlah Penduduk >17 yang telah menikah	2643	Orang	
381	5. Jumlah Penduduk Menurut Jenis Kelamin **	3501	Orang	
382	1). Laki-Laki	1806	Orang	
383	2). Perempuan	2843	Orang	
384	6. Jumlah pasangan nikah berakta nikah	2843	Pasang	
385	7. Jumlah keseluruhan pasangan nikah	2843	Pasang	
386	8. Jumlah Penduduk yang telah memiliki KK	1158	Orang	
387	9. Jumlah Penduduk yang telah memiliki Akta Kelahiran	1231	Orang	
388	II. Penduduk Memiliki Lahan **		Penduduk	
389	1. Pertanian		Penduduk	
390	2. Non Pertanian		Penduduk	

No	Nama	Nilai	Satuan	Keterangan
		Semester II		
391	III. Jumlah Keluarga Berdasarkan Mata Pencaharian **	1209	KK	
392	1. Pertanian	1408	KK	
393	2. Non Pertanian	253	KK	
394	IV. Jumlah Penduduk Menurut Usia **	3501	Orang	
395	1. 4 - 6 Tahun	224	Orang	
396	2. 7 - 12 Tahun	243	Orang	
397	3. 13 - 15 Tahun	236	Orang	
398	4. 16 - 18 Tahun	246	Orang	
399	5. 19 - 24 Tahun	298	Orang	
400	6. 25 - 29 Tahun	265	Orang	
401	7. 30 -34 Tahun	225	Orang	
402	8. 35 - 39 Tahun	248	Orang	
403	9. 40 - 44 Tahun	278	Orang	
404	10. 45 - 49 Tahun	284	Orang	
405	11. 50 - 54 Tahun	265	Orang	
406	12. 55 - 59 Tahun	242	Orang	
407	13. 60 - 64 Tahun	236	Orang	
408	14. > 65 Tahun	211	Orang	
409	V. Rasio Beban Ketergantungan (Dependency Ratio)		%	
410	VI. Kepadatan Penduduk *			
411	1. Kawasan Perkotaan		Org/km2	
412	2. Kawasan Pedesaan		Org/km2	
413	VII. Tingkat Pendapatan, Pengeluaran dan Tabungan *			
414	1. Pendapatan per Kapita		Rp	
415	2. Indeks Harga Konsumen		Poin	
416	3. Pengeluaran Riil per Kapita yang Disesuaikan (Indeks Daya Beli) *			
417	1). Tingkat Rataan Daya Beli (Rp Ribu/Kapita/Tahun)		Rp	
418	4. Total Pengeluaran		Rp	
419	5. Total Pengeluaran Rumah Tangga Non Pangan		Rp	
420	VIII. Ketenagakerjaan *			
421	1. Penduduk 15 Tahun Ke atas **		Orang	
422	1). Menurut Jenis Kegiatan	186	Orang	
423	2). Menurut Lapangan Pekerjaan Utama	385	Orang	
424	3). Menurut Status Pekerjaan Utama	184	Orang	
425	2. Angkatan Kerja **	76	Orang	
426	1). Bekerja **	59	Orang	
427	1. Perempuan Bekerja	23	Orang	
428	2. Laki-laki Bekerja	47	Orang	
429	2). Mencari Pekerjaan	65	Orang	
430	1. Perempuan Bekerja	57	Orang	
431	2. Laki-laki Bekerja	43	Orang	
432	3. Kesempatan Kerja		%	
433	4. Jumlah Pencari Kerja Yang Mendaftarkan	34	Orang	
434	5. Jumlah Pencari Kerja Yang Ditempatkan		Orang	

No	Nama	Nilai	Satuan	Keterangan
		Semester II		
435	6. Jumlah Pengangguran : **	76	Orang	
436	1). Pengangguran Terselubung		Orang	
437	2). Setengah Menganggur	67	Orang	
438	3). Pengangguran Terbuka	34	Orang	
439	7. Tenaga Kerja Dalam Negeri **	45	Orang	
440	1). Tenaga Kerja Wanita	17	Orang	
441	2). Tenaga Kerja Pria	56	Orang	
442	3). Jumlah Tenaga Kerja yang Bekerja pada PMA		Orang	
443	4). Jumlah Tenaga Kerja yang Bekerja pada PMDN		Orang	
444	8. TKI Di Luar Negeri **		Orang	
445	1). Tenaga Kerja Wanita	7	Orang	
446	2). Tenaga Kerja Pria	9	Orang	
447	9. PHK *			
448	1). Kasus PHK		Kasus	
449	2). Orang Terkena PHK		Orang	
450	10. Rata-Rata Upah Minimum Regional/Bulan		Rupiah	
451	11. Pencari Kerja		Orang	
452	12. Angka Pekerja dengan Upah Sesuai UMR		%	
453	13. Rasio rata-rata penghasilan pekerja terhadap UMR		Rp.	
454	14. Angka Rata-rata Jam Kerja		Jam	
455	15. Angka partisipasi pekerja peserta ASTEK dan sejenisnya		%	
456	16. Angka partisipasi perusahaan peserta ASTEK dan sejenisnya		%	
457	17. Angka Partisipasi Jamsostek		%	
458	18. Angka Partisipasi Perusahaan Peserta Jamsostek		%	
459	IX. Jumlah Penduduk Bekerja Menurut Lapangan Usaha **		Orang	
460	1. Pertanian, Kehutanan, Perkebunan dan Perikanan	1408	Orang	
461	2. Pertambangan dan Penggalian		Orang	
462	3. Industri Pengolahan		Orang	
463	4. Listrik, Gas dan Air	7	Orang	
464	5. Bangunan	67	Orang	
465	6. Perdagangan Besar, Eceran, Rumah Makan dan Hotel	64	Orang	
466	7. Angkutan, Penggudangan dan Komunikasi	8	Orang	
467	8. Keuangan, Asuransi, Usaha Sewa Bangunan, Tanah dan Jasa Perusahaan		Orang	
468	9. Jasa Kemasyarakatan	9	Orang	
469	X. Pertumbuhan Penduduk *			
470	1. Laju Pertumbuhan Alamiah Penduduk (%/Tahun)		%	
471	2. Jumlah Kematian Bayi (Berumur Kurang 1 tahun)		Jiwa	
472	3. Angka Kematian Bayi (IMR)		%	
473	4. Angka Kematian Ibu (MMR)		Jiwa	
474	5. Tingkat Migrasi (Masuk/Keluar) *			
475	1). Jumlah Migrasi Masuk		Jiwa	
476	2). Jumlah Migrasi Keluar		Jiwa	
477	6. Jumlah Kelahiran Hidup	62	Jiwa	
478	7. Rata-rata Anak Yang Dilahirkan Hidup	62	Jiwa	

No	Nama	Nilai	Satuan	Keterangan
		Semester II		
479	8. Rata-rata Anak Yang Masih Hidup	62	Jiwa	
480	XI. Rata-Rata Angka Harapan Hidup ***		Tahun	
481	1. Laki - Laki		Tahun	
482	2. Perempuan		Tahun	
483	XII. Jumlah Penduduk Berdasarkan Tingkat Pendidikan **		Orang	
484	1. Tidak Tamat SD	627	Orang	
485	2. Tamat SD	1609	Orang	
486	3. Tamat SMP	770	Orang	
487	4. Tamat SMA	470	Orang	
488	5. Diploma	13	Orang	
489	6. Sarjana S1	12	Orang	
490	7. Sarjana S2		Orang	
491	8. Sarjana S3		Orang	
492	XIII. Keluarga *			
493	1. Jumlah Keluarga (KK)	1267	KK	
494	2. Jumlah Anak	2234	Anak	
495	XIV. Jumlah Rumah Tangga	1114	RT	
496	XV. Ukuran Rumah Tangga (Orang/RT)		Orang	
497	XVI. Jumlah Rumah Tinggal	1114	Unit	
498	XVII. Petani dan Nelayan *			
499	1. Jumlah Rumah Tangga Petani **		RT	
500	1). Petani	1408	RT	
501	2). Buruh Tani	21	RT	
502	2. Jumlah Rumah Tangga Nelayan **		RT	
503	1). Nelayan Penuh	1	RT	
504	2). Nelayan Sambilan Utama		RT	
505	3). Nelayan Sambilan Tambahan	2	RT	
506	3. Jumlah Transmigrasi		KK	
507	4. Transmigrasi Baru		KK	
508	5. Jumlah Transmigrasi Swakarsa		KK	
509	XVIII. Pemberdayaan Perempuan dan Perlindungan Anak *			
510	1. Jumlah Pekerja Perempuan **		Orang	
511	1). Lembaga Pemerintahan **		Orang	
512	1. Jumlah Perempuan Yang Menempati Jabatan Eselon II		Orang	
513	2. Jumlah Perempuan Yang Menempati Jabatan Eselon III		Orang	
514	3. Jumlah Perempuan Yang Menempati Jabatan Eselon I/IV		Orang	
515	2). Lembaga Swasta		Orang	
516	XIX. Jumlah Tenaga Kerja di Bawah Umur **		Orang	
517	1. Jumlah Tenaga Kerja di Bawah Umur (5-14 tahun)		Orang	
518	2. Jumlah Pekerja Usia 5 Tahun Keatas		Orang	
II.	SOSIAL BUDAYA			
519	I. KESEHATAN			
520	I. Sarana Kesehatan *			
521	1. Posyandu **	4	Unit	

No	Nama	Nilai	Satuan	Keterangan
		Semester II		
522	1). Posyandu Terdaftar	4	Unit	
523	2). Posyandu Tidak Aktif		Unit	
524	2. PosKesDes	1	Unit	
525	3. Puskesmas **		Unit	
526	1). Induk		Unit	
527	2). Pembantu		Unit	
528	3). Keliling		Unit	
529	4). Poliklinik		Unit	
530	4. Rumah Sakit Umum Daerah **		Unit	
531	1). Tipe A		Unit	
532	2). Tipe B		Unit	
533	3). Tipe C		Unit	
534	4). Tipe D		Unit	
535	5. Rumah Sakit Umum Swasta **		Unit	
536	1). Tipe A		Unit	
537	2). Tipe B		Unit	
538	3). Tipe C		Unit	
539	4). Tipe D		Unit	
540	6. Rumah Sakit Khusus **		Unit	
541	1). Rumah Sakit Bersalin		Unit	
542	2). Rumah Sakit Jiwa		Unit	
543	3). Rumah Sakit Ketergantungan Obat		Unit	
544	4). Rumah Sakit Kusta		Unit	
545	5). Rumah Sakit Mata		Unit	
546	6). Rumah Sakit Bedah		Unit	
547	7). Rumah Sakit Jantung		Unit	
548	8). Rumah Sakit Paru		Unit	
549	7. Klinik/Praktek Dokter		Unit	
550	8. Rumah Sakit Umum Pusat (RSUP)		Unit	
551	9. Rumah Sakit Tentara		Unit	
552	1). Rumah Sakit Angkatan Darat		Unit	
553	2). Rumah Sakit Angkatan Udara		Unit	
554	3). Rumah Sakit Angkatan Laut		Unit	
555	4). Rumah Sakit POLRI		Unit	
556	10. Layanan Air Bersih *			
557	1). Jumlah Rumah Tangga Yang Menggunakan Layanan Air Bersih **		RT	
558	1. Leding (Perpipaan)		RT	
559	2. Sumur Lindung		RT	
560	3. Sumur Tidak Terlindung	621	RT	
561	4. Mata Air Terlindung		RT	
562	5. Mata Air Tidak Terlindung		RT	
563	6. Sungai		RT	
564	7. Danau/Waduk		RT	
565	8. Air Hujan		RT	

No	Nama	Nilai	Satuan	Keterangan
		Semester II		
566	9. Air Kemasan		RT	
567	2). Jumlah Penduduk Yang Mendapatkan Akses Air Minum		Penduduk	
568	11. Balai Kesehatan Masyarakat		Unit	
569	12. k.Balai Teknik Kesehatan Lingkungan		Unit	
570	II. Jumlah Sarana Industri dan Industri Farmasi *			
571	1. Industri Farmasi Narkotika		Buah	
572	2. Industri Farmasi Produksi Obat Tradisional		Buah	
573	3. Gudang Farmasi		Unit	
574	4. PBF (Pedagang Besar Farmasi)		Buah	
575	5. Produk Alat Kesehatan		Buah	
576	6. Penyalur Obat Kesehatan		Buah	
577	7. Cabang Penyalur Alat Kesehatan		Cabang	
578	III. Kesehatan Masyarakat *			
579	1. Jumlah Orang Sakit Jiwa		5 Orang	
580	2. Jumlah Penderita Narkoba		Orang	
581	3. Jumlah Balita *			
582	1). Jumlah Seluruh Balita Kurang Gizi		Balita	
583	2). Jumlah Anak Balita 0 - 3 Thn	233	Balita	
584	3). Jumlah Balita Kurang Gizi yang Mendapat Perawatan		Balita	
585	4). Jumlah Seluruh Balita Gizi Buruk		Balita	
586	5). Jumlah Balita Gizi Buruk yang Mendapat Perawatan		Balita	
587	4. Rata-Rata Jumlah Penduduk Yang Sakit		Orang	
588	5. Jumlah Penduduk Meninggal Menurut Wabah (Total) *			
589	1). Menurut Wabah Muntaber		Jiwa	
590	2). Menurut Wabah Demam Berdarah		Jiwa	
591	3). Menurut Wabah Infeksi Saluran Pernafasan		Jiwa	
592	4). Menurut Wabah Campak		Jiwa	
593	5). Menurut Wabah Malaria		Jiwa	
594	6). Menurut Wabah Lainnya		Jiwa	
595	6. Jumlah Ibu Hamil Gizi Buruk		Jiwa	
596	7. Jumlah Peserta Program KB Aktif	261	Jiwa	
597	1). Laki - Laki		Jiwa	
598	2). Perempuan	261	Jiwa	
599	8. Jumlah Akseptor KB	461	Jiwa	
600	1). Laki - Laki	3	Jiwa	
601	2). Perempuan	458	Jiwa	
602	9. Jumlah Pasangan Usia Subur	616	Pasang	
603	10. Jumlah Pasangan Usia Subur ber KB	461	Pasang	
604	11. Jumlah Kunjungan Ibu Hamil K4	8	Kali	
605	12. Cakupan Kunjungan Ibu Hamil K4	98	%	
606	13. Pelayanan Anak Balita	1/bln	Kali	
607	14. Pemberian Makanan Pendamping ASI pada anak usia 6-24 bulan	1/bln	Kali	
608	15. Pelayanan Nifas	7	Kali	
609	16. Neonatus dengan komplikasi yang ditangani		Kali	

No	Nama	Nilai	Satuan	Keterangan
		Semester II		
610	17. Penjarangan Kesehatan Siswa SD dan Setingkat		Orang	
611	18. Jumlah Pelayanan Gawat Darurat Level 1 Yang Harus Diberikan Sarana Kesehatan		Kali	
612	IV. Pedagang Kesehatan *			
613	1. Apotek		1 Unit	
614	2. Toko Obat		Unit	
615	V. Tenaga Kesehatan **		Orang	
616	1. Dokter Umum		1 Orang	
617	2. Dokter Spesialis		Orang	
618	3. Dokter Gigi		Orang	
619	4. Perawat		4 Orang	
620	5. Bidan		Orang	
621	6. Ahli Penyehatan Lingkungan		Orang	
622	7. Sarjana Farmasi		Orang	
623	8. Ahli Gizi		Orang	
624	9. Analis Laboratorium		Orang	
625	10. Ahli Rontgen		Orang	
626	11. Bidan Desa		1 Orang	
627	12. Asisten Apoteker		Orang	
628	13. Pranata Laboratorium Kesehatan		Orang	
629	14. Bidan Desa		Orang	
630	15. Epidemiolog Kesehatan		Orang	
631	16. Entomolog Kesehatan		Orang	
632	17. Sanitarian		Orang	
633	18. Administrator Kesehatan		Orang	
634	19. Penyuluh Kesehatan Masyarakat		Orang	
635	20. Perawat Gigi		Orang	
636	21. Nutrisionis		Orang	
637	22. Radiografer		Orang	
638	23. Perekam Medis		Orang	
639	24. Teknisi Elektromedis		Orang	
640	VI. Cakupan Komplikasi Kebidanan *			
641	1. Cakupan Komplikasi Kebidanan Yang ditangani		%	
642	1). Jumlah Komplikasi Kebidanan Yang Mendapat Penanganan		Orang	
643	2). Jumlah Ibu Dengan Komplikasi Kebidanan		Orang	
644	2. Cakupan Pertolongan Persalinan Oleh Tenaga Kesehatan Yang Memiliki Kompetensi Kebidanan		%	
645	1). Jumlah Ibu Yang Ditolong Oleh Tenaga Kesehatan		23 Orang	
646	2). Jumlah Seluruh Sasaran Ibu Bersalin		23 Orang	
647	VII. Cakupan Desa/Kelurahan Universal Child Immunization		%	
648	1. Jumlah Desa/Kelurahan UCI		Desa	
649	VIII. Cakupan penemuan dan penanganan penderita penyakit: *			
650	1. TBC BTA		%	
651	1). Jumlah Penderita Baru TBC BTA Yang Ditemukan dan Diobati		Orang	
652	2). Jumlah Perkiraan Penderita Baru TBC BTA		Orang	
653	2. DBD		%	

No	Nama	Nilai	Satuan	Keterangan
		Semester II		
654	1). Jumlah Penderita Baru DBD Yang Ditangani sesuai SOP		Orang	
655	2). Jumlah Penderita Baru DBD Yang Ditemukan		Orang	
656	3. Acute Flacid Paraly		%	
657	1). Jumlah Penderita Baru Acute Flacid Paraly Yang Ditemukan dan Diobati		Orang	
658	2). Jumlah Perkiraan Penderita Baru Acute Flacid Paraly		Orang	
659	4. Penyakit lainnya		%	
660	1). Jumlah Penderita Penyakit Lainnya Yang Ditemukan dan Diobati		Orang	
661	2). Jumlah Perkiraan Penderita Baru Penyakit Lainnya		Orang	
662	IX. Cakupan Pelayanan Kesehatan Rujukan Pasien Masyarakat Miskin		%	
663	1. Jumlah Kunjungan Pasien Miskin di Sarana Kesehatan Strategis		Orang	
664	X. Cakupan Pelayanan Kesehatan Dasar Pasien Masyarakat Miskin		%	
665	XI. Cakupan Kunjungan Bayi		%	
666	1. Jumlah Kunjungan Bayi Memperoleh Pelayanan Kesehatan Sesuai Standar		Bayi	
667	2. Jumlah Seluruh Bayi Lahir Hidup di satu Wilayah Kerja Kurun Waktu Yang Sama		Bayi	
668	XII. Desa/Kelurahan yang mengalami Kejadian Luar Biasa (KLB) yang Dilakukan Penyelidikan Epidemi		Desa	
669	XIII. Jumlah Desa Siaga Aktif		Desa	
670	II. PENDIDIKAN, KEBUDAYAAN NASIONAL PEMUDA DAN OLAH RAGA			
671	I. Pendidikan Umum *			
672	1. Jumlah Sekolah *			
673	1). Taman Kanak-Kanak (TK) **		1 Unit	
674	1. Negeri **		Unit	
675	1). Bangunan Baik		Unit	
676	2). Bangunan Tidak Baik		Unit	
677	2. Swasta **		1 Unit	
678	1). Bangunan Baik		1 Unit	
679	2). Bangunan Tidak Baik		Unit	
680	2). Sekolah Luar Biasa (SLB) **		Unit	
681	1. Negeri **		Unit	
682	1). Bangunan Baik		Unit	
683	2). Bangunan Tidak Baik		Unit	
684	2. Swasta **		Unit	
685	1). Bangunan Baik		Unit	
686	2). Bangunan Tidak Baik		Unit	
687	3). Sekolah Dasar (SD) **		2 Unit	
688	1. Negeri **		2 Unit	
689	1). Bangunan Baik		2 Unit	
690	2). Bangunan Tidak Baik		Unit	
691	2. Swasta **		Unit	
692	1). Bangunan Baik		Unit	
693	2). Bangunan Tidak Baik		Unit	
694	4). Sekolah Lanjut Tingkat Pertama (SMP) **		2 Unit	
695	1. Negeri **		1 Unit	
696	1). Bangunan Baik		1 Unit	
697	2). Bangunan Tidak Baik		Unit	

NO	DESA	ALAMAT	NO_RT	NO_RW	ALAMAT	NO_KK	NIK
1	Bocor	Bocor	0	0	Bocor RT 0 / RW 0	3305060203120020	3305061203760001
2	Bocor	Bocor	0	0	Bocor RT 0 / RW 0	3305061301072509	3305067112470023
3	Bocor	Bocor	0	0	Bocor RT 0 / RW 0	3305061301072509	3305063112830008
4	Bocor	Bocor	0	0	Bocor RT 0 / RW 0	3305061301072514	3305063112740007
5	Bocor	Bocor	0	0	Bocor RT 0 / RW 0	3305061301073280	3305063112300023
6	Bocor	Bocor	0	0	Bocor RT 0 / RW 0	3305061301073304	3305063112550047
7	Bocor	Bocor	0	0	Bocor RT 0 / RW 0	3305061301073304	3305067112350057
8	Bocor	Bocor	0	0	Bocor RT 0 / RW 0	3305061301073306	3305067112530031
9	Bocor	Bocor	0	0	Bocor RT 0 / RW 0	3305061301073320	3305060504730001
10	Bocor	Bocor	0	0	Bocor RT 0 / RW 0	3305061301073320	3305064909760001
11	Bocor	Bocor	0	0	Bocor RT 0 / RW 0	3305061301073320	3305064608930001
12	Bocor	Bocor	0	0	Bocor RT 0 / RW 0	3305061301073345	3305064405570002
13	Bocor	Bocor	0	0	Bocor RT 0 / RW 0	3305061301073386	3305064607550001
14	Bocor	Bocor	0	0	Bocor RT 0 / RW 0	3305061301074110	3305065804350001
15	Bocor	Bocor	0	0	Bocor RT 0 / RW 0	3305061301074129	3305061207760001
16	Bocor	Bocor	0	0	Bocor RT 0 / RW 0	3305061301074134	3305067112650005
17	Bocor	Bocor	0	0	Bocor RT 0 / RW 0	3305061301074134	3305062907620001
18	Bocor	Bocor	0	0	Bocor RT 0 / RW 0	3305061301074136	3305067112540007
19	Bocor	Bocor	0	0	Bocor RT 0 / RW 0	3305061301074136	3305061503950001
20	Bocor	Bocor	0	0	Bocor RT 0 / RW 0	3305061301074193	3305065106670001
21	Bocor	Bocor	0	0	Bocor RT 0 / RW 0	3305061301074209	3305063112330019
22	Bocor	Bocor	0	0	Bocor RT 0 / RW 0	3305061301074209	3305067112390030
23	Bocor	Bocor	0	0	Bocor RT 0 / RW 0	3305061301074960	3305067112300053
24	Bocor	Bocor	0	0	Bocor RT 0 / RW 0	3305061301074960	3305063112720010

25	Bocor	Bocor	0	0	Bocor RT 0 / RW 0	3305061301074971	3305067112480001
26	Bocor	Bocor	0	0	Bocor RT 0 / RW 0	3305061301075027	3305063112540017
27	Bocor	Bocor	0	0	Bocor RT 0 / RW 0	3305061301075027	3305067112570008
28	Bocor	Bocor	0	0	Bocor RT 0 / RW 0	3305061301075032	3305062610420001
29	Bocor	Bocor	0	0	Bocor RT 0 / RW 0	3305061303100001	3305063112580052
30	Bocor	Bocor	0	0	Bocor RT 0 / RW 0	3305061303100001	3305067012590018
31	Bocor	Bocor	0	0	Bocor RT 0 / RW 0	3305061401070193	3305067112450020
32	Bocor	Bocor	0	0	Bocor RT 0 / RW 0	3305061401070215	3305067112560029
33	Bocor	Bocor	0	0	Bocor RT 0 / RW 0	3305061401070233	3305065807910001
34	Bocor	Bocor	0	0	Bocor RT 0 / RW 0	3305061401070240	3305063112550003
35	Bocor	Bocor	0	0	Bocor RT 0 / RW 0	3305061401070255	3305063009410001
36	Bocor	Bocor	0	0	Bocor RT 0 / RW 0	3305061401070255	3305067112500023
37	Bocor	Bocor	0	0	Bocor RT 0 / RW 0	3305061401070255	3305061504760001
38	Bocor	Bocor	0	0	Bocor RT 0 / RW 0	3305061401070258	3305061101600001
39	Bocor	Bocor	0	0	Bocor RT 0 / RW 0	3305061401070263	3305055011740001
40	Bocor	Bocor	0	0	Bocor RT 0 / RW 0	3305061401070304	3305062908600001
41	Bocor	Bocor	0	0	Bocor RT 0 / RW 0	3305061401070304	3305066609630001
42	Bocor	Bocor	0	0	Bocor RT 0 / RW 0	3305061401070309	3305061204480001
43	Bocor	Bocor	0	0	Bocor RT 0 / RW 0	3305061401070309	3305064207490001
44	Bocor	Bocor	0	0	Bocor RT 0 / RW 0	3305061401071032	3305066003400001
45	Bocor	Bocor	0	0	Bocor RT 0 / RW 0	3305061401071045	3305065804690001
46	Bocor	Bocor	0	0	Bocor RT 0 / RW 0	3305061401071059	3305064602610001
47	Bocor	Bocor	0	0	Bocor RT 0 / RW 0	3305061401071068	3305063112650019
48	Bocor	Bocor	0	0	Bocor RT 0 / RW 0	3305061401071081	3305065203850001
49	Bocor	Bocor	0	0	Bocor RT 0 / RW 0	3305061401071132	3305061302760001

50	Bocor	Bocor	0	0	Bocor RT 0 / RW 0	3305061401071849	3305065002810001
51	Bocor	Bocor	0	0	Bocor RT 0 / RW 0	3305061401071912	3305064507530001
52	Bocor	Bocor	0	0	Bocor RT 0 / RW 0	3305061401071912	3305061904860001
53	Bocor	Bocor	0	0	Bocor RT 0 / RW 0	3305061401071944	3305060501630001
54	Bocor	Bocor	0	0	Bocor RT 0 / RW 0	3305061401071944	3305065203470001
55	Bocor	Bocor	0	0	Bocor RT 0 / RW 0	3305061401072693	3305067112310026
56	Bocor	Bocor	0	0	Bocor RT 0 / RW 0	3305061401072779	3305061901730001
57	Bocor	Bocor	0	0	Bocor RT 0 / RW 0	3305061401072791	3305060107600055
58	Bocor	Bocor	0	0	Bocor RT 0 / RW 0	3305062404140005	3305042706860003
59	Bocor	Bocor	0	0	Bocor RT 0 / RW 0	3305062805140005	3305066711950006
60	Bocor	Dk Pedati	1	1	Dk Pedati RT 1 / RW 1	3305060103120056	3305063112580074
61	Bocor	Dk Pedati	1	1	Dk Pedati RT 1 / RW 1	3305060103120056	3305064207030005
62	Bocor	Dk Pedati	1	1	Dk Pedati RT 1 / RW 1	3305060103120056	3305061012050001
63	Bocor	Dk Pedati	1	1	Dk Pedati RT 1 / RW 1	3305060103120061	3305066805860001
64	Bocor	Dk Pedati	1	1	Dk Pedati RT 1 / RW 1	3305060203110007	3305060501750004
65	Bocor	Dk Pedati	1	1	Dk Pedati RT 1 / RW 1	3305060203110007	3305066601780003
66	Bocor	Dk Pedati	1	1	Dk Pedati RT 1 / RW 1	3305060203110007	3305060102020004
67	Bocor	Dk Pedati	1	1	Dk Pedati RT 1 / RW 1	3305060203110007	3305067101110001
68	Bocor	Dk Pedati	1	1	Dk Pedati RT 1 / RW 1	3305060512110004	3305066205770002
69	Bocor	Dk Pedati	1	1	Dk Pedati RT 1 / RW 1	3305060512110004	3305067112440008
70	Bocor	Dk Pedati	1	1	Dk Pedati RT 1 / RW 1	3305060609110008	3305061110690001
71	Bocor	Dk Pedati	1	1	Dk Pedati RT 1 / RW 1	3305060905110003	3305063107860002
72	Bocor	Dk Pedati	1	1	Dk Pedati RT 1 / RW 1	3305060905110003	3305060101100004
73	Bocor	Dk Pedati	1	1	Dk Pedati RT 1 / RW 1	3305060905110003	3305062503070001
74	Bocor	Dk Pedati	1	1	Dk Pedati RT 1 / RW 1	3305061201073284	3305062012610002

75	Bocor	Dk Pedati	1	1	Dk Pedati RT 1 / RW 1	3305061201073284	3305067009650001
76	Bocor	Dk Pedati	1	1	Dk Pedati RT 1 / RW 1	3305061201073284	3305061207870001
77	Bocor	Dk Pedati	1	1	Dk Pedati RT 1 / RW 1	3305061201073284	3305060601040001
78	Bocor	Dk Pedati	1	1	Dk Pedati RT 1 / RW 1	3305061207130001	3305102905830001
79	Bocor	Dk Pedati	1	1	Dk Pedati RT 1 / RW 1	3305061207130001	3305065104820002
80	Bocor	Dk Pedati	1	1	Dk Pedati RT 1 / RW 1	3305061207130001	3305066106110001
81	Bocor	Dk Pedati	1	1	Dk Pedati RT 1 / RW 1	3305061211130010	3305062609720001
82	Bocor	Dk Pedati	1	1	Dk Pedati RT 1 / RW 1	3305061211130010	3305064205760002
83	Bocor	Dk Pedati	1	1	Dk Pedati RT 1 / RW 1	3305061211130010	3305064702990001
84	Bocor	Desa Bocor	1	1	Desa Bocor RT 1 / RW 1	3305061212110010	3305063112450010
85	Bocor	Desa Bocor	1	1	Desa Bocor RT 1 / RW 1	3305061212110010	3305067112500008
86	Bocor	Dk Pedati	1	1	Dk Pedati RT 1 / RW 1	3305061301072507	3305061303480001
87	Bocor	Dk Pedati	1	1	Dk Pedati RT 1 / RW 1	3305061301072507	3305065806540001
88	Bocor	Dk Pedati	1	1	Dk Pedati RT 1 / RW 1	3305061301072507	3305060905880002
89	Bocor	Dk Pedati	1	1	Dk Pedati RT 1 / RW 1	3305061301072507	3305061006860002
90	Bocor	Dk Pedati	1	1	Dk Pedati RT 1 / RW 1	3305061301072507	3305063012540002
91	Bocor	Desa Bocor	1	1	Desa Bocor RT 1 / RW 1	3305061301072508	3305063112430025
92	Bocor	Dk Pedati	1	1	Dk Pedati RT 1 / RW 1	3305061301072510	3305062001530002
93	Bocor	Dk Pedati	1	1	Dk Pedati RT 1 / RW 1	3305061301072510	3305067112580041
94	Bocor	Desa Bocor	1	1	Desa Bocor RT 1 / RW 1	3305061301072511	3305063112530033
95	Bocor	Desa Bocor	1	1	Desa Bocor RT 1 / RW 1	3305061301072511	3305067112350068
96	Bocor	Dk Pedati	1	1	Dk Pedati RT 1 / RW 1	3305061301072512	3305063112560066
97	Bocor	Dk Pedati	1	1	Dk Pedati RT 1 / RW 1	3305061301072512	3305067112580075
98	Bocor	Dk Pedati	1	1	Dk Pedati RT 1 / RW 1	3305061301072512	3305064507830003
99	Bocor	Dk Pedati	1	1	Dk Pedati RT 1 / RW 1	3305061301072513	3305063112510050

100	Bocor	Dk Pedati	1	1	Dk Pedati RT 1 / RW 1	3305061301072513	3305067112500108
101	Bocor	Dk Pedati	1	1	Dk Pedati RT 1 / RW 1	3305061301072513	3305061904820003
102	Bocor	Dk Pedati	1	1	Dk Pedati RT 1 / RW 1	3305061301072516	3305063112510041
103	Bocor	Dk Pedati	1	1	Dk Pedati RT 1 / RW 1	3305061301072516	3305067112560011
104	Bocor	Dk Pedati	1	1	Dk Pedati RT 1 / RW 1	3305061301072516	3524206006910002
105	Bocor	Dk Pedati	1	1	Dk Pedati RT 1 / RW 1	3305061301072517	3305063112630033
106	Bocor	Dk Pedati	1	1	Dk Pedati RT 1 / RW 1	3305061301072517	3305067112610054
107	Bocor	Dk Pedati	1	1	Dk Pedati RT 1 / RW 1	3305061301072517	3305062707910004
108	Bocor	Dk Pedati	1	1	Dk Pedati RT 1 / RW 1	3305061301072517	3305061504860004
109	Bocor	Dk Pedati	1	1	Dk Pedati RT 1 / RW 1	3305061301072518	3305062011690001
110	Bocor	Dk Pedati	1	1	Dk Pedati RT 1 / RW 1	3305061301072518	3305064107770007
111	Bocor	Dk Pedati	1	1	Dk Pedati RT 1 / RW 1	3305061301072518	3305067108940001
112	Bocor	Dk Pedati	1	1	Dk Pedati RT 1 / RW 1	3305061301072518	3305061004050001
113	Bocor	Dk Pedati	1	1	Dk Pedati RT 1 / RW 1	3305061301072519	3305063112380007
114	Bocor	Dk Pedati	1	1	Dk Pedati RT 1 / RW 1	3305061301072519	3305063112400098
115	Bocor	Dk Pedati	1	1	Dk Pedati RT 1 / RW 1	3305061301072519	3305067012490003
116	Bocor	Dk Pedati	1	1	Dk Pedati RT 1 / RW 1	3305061301072519	3305064109780001
117	Bocor	Dk Pedati	1	1	Dk Pedati RT 1 / RW 1	3305061301072520	3305062006620001
118	Bocor	Dk Pedati	1	1	Dk Pedati RT 1 / RW 1	3305061301072520	3305064101680004
119	Bocor	Dk Pedati	1	1	Dk Pedati RT 1 / RW 1	3305061301072520	3305065205930001
120	Bocor	Dk Pedati	1	1	Dk Pedati RT 1 / RW 1	3305061301072520	3305060802000001
121	Bocor	Dk Pedati	1	1	Dk Pedati RT 1 / RW 1	3305061301072521	3305063009540001
122	Bocor	Dk Pedati	1	1	Dk Pedati RT 1 / RW 1	3305061301072521	3305067112540001
123	Bocor	Desa Bocor	1	1	Desa Bocor RT 1 / RW 1	3305061301072524	3305063112460031
124	Bocor	Desa Bocor	1	1	Desa Bocor RT 1 / RW 1	3305061301072524	3305067112500075

125	Bocor	Dk Pedati	1	1	Dk Pedati RT 1 / RW 1	3305061301072526	3305063112310020
126	Bocor	Dk Pedati	1	1	Dk Pedati RT 1 / RW 1	3305061301072526	3305065102700002
127	Bocor	Dk Pedati	1	1	Dk Pedati RT 1 / RW 1	3305061301072526	3305067112610041
128	Bocor	Desa Bocor	1	1	Desa Bocor RT 1 / RW 1	3305061301072527	3305067112600012
129	Bocor	Dk Pedati	1	1	Dk Pedati RT 1 / RW 1	3305061301072528	3305063112270006
130	Bocor	Dk Pedati	1	1	Dk Pedati RT 1 / RW 1	3305061301072528	3305067112300028
131	Bocor	Dk Pedati	1	1	Dk Pedati RT 1 / RW 1	3305061301072528	3305067112750005
132	Bocor	Dk Pedati	1	1	Dk Pedati RT 1 / RW 1	3305061301072529	3305063006630002
133	Bocor	Dk Pedati	1	1	Dk Pedati RT 1 / RW 1	3305061301072529	3305066004690003
134	Bocor	Dk Pedati	1	1	Dk Pedati RT 1 / RW 1	3305061301072529	3305065902020002
135	Bocor	Dk Pedati	1	1	Dk Pedati RT 1 / RW 1	3305061301072529	3305066802020001
136	Bocor	Dk Pedati	1	1	Dk Pedati RT 1 / RW 1	3305061301072529	3305062207940001
137	Bocor	Dk Pedati	1	1	Dk Pedati RT 1 / RW 1	3305061301072530	3305063112660010
138	Bocor	Dk Pedati	1	1	Dk Pedati RT 1 / RW 1	3305061301072530	3305063009650015
139	Bocor	Dk Pedati	1	1	Dk Pedati RT 1 / RW 1	3305061301072530	3305067112690011
140	Bocor	Dk Pedati	1	1	Dk Pedati RT 1 / RW 1	3305061301072530	3305067112700051
141	Bocor	Dk Pedati	1	1	Dk Pedati RT 1 / RW 1	3305061301072530	3305061507910002
142	Bocor	Dk Pedati	1	1	Dk Pedati RT 1 / RW 1	3305061301072531	3305060405640001
143	Bocor	Dk Pedati	1	1	Dk Pedati RT 1 / RW 1	3305061301072531	3305067112610010
144	Bocor	Dk Pedati	1	1	Dk Pedati RT 1 / RW 1	3305061301072531	3305061808900005
145	Bocor	Dk Pedati	1	1	Dk Pedati RT 1 / RW 1	3305061301072531	3305064809840001
146	Bocor	Desa Bocor	1	1	Desa Bocor RT 1 / RW 1	3305061301072532	3305067112400004
147	Bocor	Dk Pedati	1	1	Dk Pedati RT 1 / RW 1	3305061301072533	3305063112690012
148	Bocor	Dk Pedati	1	1	Dk Pedati RT 1 / RW 1	3305061301072533	3305065001680002
149	Bocor	Dk Pedati	1	1	Dk Pedati RT 1 / RW 1	3305061301072533	3305060102020002

150	Bocor	Dk Pedati	1	1	Dk Pedati RT 1 / RW 1	3305061301072533	3305062301920002
151	Bocor	Dk Pedati	1	1	Dk Pedati RT 1 / RW 1	3305061301072533	3305065904050002
152	Bocor	Dk Pedati	1	1	Dk Pedati RT 1 / RW 1	3305061301072533	3305064303880001
153	Bocor	Dk Pedati	1	1	Dk Pedati RT 1 / RW 1	3305061301072534	3305061704630001
154	Bocor	Dk Pedati	1	1	Dk Pedati RT 1 / RW 1	3305061301072534	3305064508680001
155	Bocor	Dk Pedati	1	1	Dk Pedati RT 1 / RW 1	3305061301072534	3305065212950001
156	Bocor	Dk Pedati	1	1	Dk Pedati RT 1 / RW 1	3305061301072534	3305060501890001
157	Bocor	Dk Pedati	1	1	Dk Pedati RT 1 / RW 1	3305061301072534	3305061404920002
158	Bocor	Dk Pedati	1	1	Dk Pedati RT 1 / RW 1	3305061301072535	3305063112580039
159	Bocor	Dk Pedati	1	1	Dk Pedati RT 1 / RW 1	3305061301072535	3305067112630038
160	Bocor	Dk Pedati	1	1	Dk Pedati RT 1 / RW 1	3305061301072535	3305060706970003
161	Bocor	Dk Pedati	1	1	Dk Pedati RT 1 / RW 1	3305061301072535	3305060103880001
162	Bocor	Dk Pedati	1	1	Dk Pedati RT 1 / RW 1	3305061301072535	3305065809940003
163	Bocor	Dk Pedati	1	1	Dk Pedati RT 1 / RW 1	3305061301072535	3305060108060002
164	Bocor	Desa Bocor	1	1	Desa Bocor RT 1 / RW 1	3305061301072537	3305063112320002
165	Bocor	Desa Bocor	1	1	Desa Bocor RT 1 / RW 1	3305061301072537	3305067112350017
166	Bocor	Dk Pedati	1	1	Dk Pedati RT 1 / RW 1	3305061301073278	3305063112650010
167	Bocor	Dk Pedati	1	1	Dk Pedati RT 1 / RW 1	3305061301073278	3305066506710001
168	Bocor	Dk Pedati	1	1	Dk Pedati RT 1 / RW 1	3305061301073278	3305060802920001
169	Bocor	Dk Pedati	1	1	Dk Pedati RT 1 / RW 1	3305061301073278	3305060406990001
170	Bocor	Dk Pedati	1	1	Dk Pedati RT 1 / RW 1	3305061301073279	3305063012120001
171	Bocor	Dk Pedati	1	1	Dk Pedati RT 1 / RW 1	3305061301073282	3305060607700002
172	Bocor	Dk Pedati	1	1	Dk Pedati RT 1 / RW 1	3305061301073282	3305065902810001
173	Bocor	Dk Pedati	1	1	Dk Pedati RT 1 / RW 1	3305061301073282	3305062303990003
174	Bocor	Dk Pedati	1	1	Dk Pedati RT 1 / RW 1	3305061301073282	3305065404050002

175	Bocor	Dk Pedati	1	1	Dk Pedati RT 1 / RW 1	3305061301073283	3305060507650002
176	Bocor	Dk Pedati	1	1	Dk Pedati RT 1 / RW 1	3305061301073283	3305060502650003
177	Bocor	Dk Pedati	1	1	Dk Pedati RT 1 / RW 1	3305061301073283	3305067112670010
178	Bocor	Dk Pedati	1	1	Dk Pedati RT 1 / RW 1	3305061301073283	3305065911860002
179	Bocor	Dk Pedati	1	1	Dk Pedati RT 1 / RW 1	3305061301073283	3305065206090001
180	Bocor	Dk Pedati	1	1	Dk Pedati RT 1 / RW 1	3305061301073284	3305060309670001
181	Bocor	Dk Pedati	1	1	Dk Pedati RT 1 / RW 1	3305061301073284	3305067012690004
182	Bocor	Dk Pedati	1	1	Dk Pedati RT 1 / RW 1	3305061301073284	3305060303880008
183	Bocor	Dk Pedati	1	1	Dk Pedati RT 1 / RW 1	3305061301073284	3305061303990001
184	Bocor	Dk Pedati	1	1	Dk Pedati RT 1 / RW 1	3305061301073284	3305065802940002
185	Bocor	Dk Pedati	1	1	Dk Pedati RT 1 / RW 1	3305061301073284	3305065304070005
186	Bocor	Dk Pedati	1	1	Dk Pedati RT 1 / RW 1	3305061301073285	3305061501660003
187	Bocor	Dk Pedati	1	1	Dk Pedati RT 1 / RW 1	3305061301073285	3305065506720004
188	Bocor	Dk Pedati	1	1	Dk Pedati RT 1 / RW 1	3305061301073286	3305061508750001
189	Bocor	Dk Pedati	1	1	Dk Pedati RT 1 / RW 1	3305061301073286	3305065005790003
190	Bocor	Dk Pedati	1	1	Dk Pedati RT 1 / RW 1	3305061301073287	3305061211650002
191	Bocor	Dk Pedati	1	1	Dk Pedati RT 1 / RW 1	3305061301073287	3305066506740002
192	Bocor	Dk Pedati	1	1	Dk Pedati RT 1 / RW 1	3305061301073287	3305061509020004
193	Bocor	Dk Pedati	1	1	Dk Pedati RT 1 / RW 1	3305061301073287	3305065102000002
194	Bocor	Dk Pedati	1	1	Dk Pedati RT 1 / RW 1	3305061301073287	3305061108930003
195	Bocor	Dk Pedati	1	1	Dk Pedati RT 1 / RW 1	3305061301073288	3305061602720002
196	Bocor	Dk Pedati	1	1	Dk Pedati RT 1 / RW 1	3305061301073288	3305066608840001
197	Bocor	Dk Pedati	1	1	Dk Pedati RT 1 / RW 1	3305061301073288	3305067112360032
198	Bocor	Dk Pedati	1	1	Dk Pedati RT 1 / RW 1	3305061301073289	3305061504680003
199	Bocor	Dk Pedati	1	1	Dk Pedati RT 1 / RW 1	3305061301073289	3305065006690002

200	Bocor	Dk Pedati	1	1	Dk Pedati RT 1 / RW 1	3305061301073289	3305062406000003
201	Bocor	Dk Pedati	1	1	Dk Pedati RT 1 / RW 1	3305061301073289	3305062508060001
202	Bocor	Dk Pedati	1	1	Dk Pedati RT 1 / RW 1	3305061301073289	3305065012420001
203	Bocor	Desa Bocor	1	1	Desa Bocor RT 1 / RW 1	3305061301073291	3305063012510004
204	Bocor	Desa Bocor	1	1	Desa Bocor RT 1 / RW 1	3305061301073291	3305064508580004
205	Bocor	Dk Pedati	1	1	Dk Pedati RT 1 / RW 1	3305061301073292	3305067110760001
206	Bocor	Dk Pedati	1	1	Dk Pedati RT 1 / RW 1	3305061301073292	3305064802060002
207	Bocor	Dk Pedati	1	1	Dk Pedati RT 1 / RW 1	3305061301073292	3305065211040002
208	Bocor	Dk Pedati	1	1	Dk Pedati RT 1 / RW 1	3305061301073292	3305060703950003
209	Bocor	Dk Pedati	1	1	Dk Pedati RT 1 / RW 1	3305061301073292	3305063112270010
210	Bocor	Dk Pedati	1	1	Dk Pedati RT 1 / RW 1	3305061301075397	3305062805730002
211	Bocor	Dk Pedati	1	1	Dk Pedati RT 1 / RW 1	3305061301075397	3305065004770001
212	Bocor	Dk Pedati	1	1	Dk Pedati RT 1 / RW 1	3305061301075397	3305067105990004
213	Bocor	Dk Pedati	1	1	Dk Pedati RT 1 / RW 1	3305061301075397	3305062002070003
214	Bocor	Dk Pedati	1	1	Dk Pedati RT 1 / RW 1	3305061301075397	3305065202670003
215	Bocor	Dk Pedati	1	1	Dk Pedati RT 1 / RW 1	3305061303120017	3305060508780001
216	Bocor	Dk Pedati	1	1	Dk Pedati RT 1 / RW 1	3305061303120017	3305064109780004
217	Bocor	Dk Pedati	1	1	Dk Pedati RT 1 / RW 1	3305061303120017	3305066004010002
218	Bocor	Dk Pedati	1	1	Dk Pedati RT 1 / RW 1	3305061404120001	3305064903790003
219	Bocor	Dk Pedati	1	1	Dk Pedati RT 1 / RW 1	3305061404120001	3305066909040002
220	Bocor	Dk Pedati	1	1	Dk Pedati RT 1 / RW 1	3305061404120001	3305065510960001
221	Bocor	Dk Pedati	1	1	Dk Pedati RT 1 / RW 1	3305061412090005	3305061509670001
222	Bocor	Dk Pedati	1	1	Dk Pedati RT 1 / RW 1	3305061412090005	3305065507660003
223	Bocor	Dk Pedati	1	1	Dk Pedati RT 1 / RW 1	3305061412090005	3305064406990002
224	Bocor	Dk Pedati	1	1	Dk Pedati RT 1 / RW 1	3305061412090005	3305062212910005

225	Bocor	Dk Pedati	1	1	Dk Pedati RT 1 / RW 1	3305061412090006	3305061205680005
226	Bocor	Dk Pedati	1	1	Dk Pedati RT 1 / RW 1	3305061412090006	3305065203730001
227	Bocor	Dk Pedati	1	1	Dk Pedati RT 1 / RW 1	3305061412090006	3305062910960002
228	Bocor	Dk Pedati	1	1	Dk Pedati RT 1 / RW 1	3305061412090006	3305064709070001
229	Bocor	Dk Pedati	1	1	Dk Pedati RT 1 / RW 1	3305061412090006	3305062310930004
230	Bocor	Dk Pedati	1	1	Dk Pedati RT 1 / RW 1	3305061604120015	3305065403820001
231	Bocor	Dk Pedati	1	1	Dk Pedati RT 1 / RW 1	3305061604120015	3305061111050003
232	Bocor	Dk Pedati	1	1	Dk Pedati RT 1 / RW 1	3305061604120015	3305066207080002
233	Bocor	Dk Pedati	1	1	Dk Pedati RT 1 / RW 1	3305061606110006	3305061211770002
234	Bocor	Dk Pedati	1	1	Dk Pedati RT 1 / RW 1	3305061907100008	3305061007690002
235	Bocor	Dk Pedati	1	1	Dk Pedati RT 1 / RW 1	3305061907100008	3305067110760002
236	Bocor	Dk Pedati	1	1	Dk Pedati RT 1 / RW 1	3305061907100008	3305064511940001
237	Bocor	Dk Pedati	1	1	Dk Pedati RT 1 / RW 1	3305061907100008	3305065303350001
238	Bocor	Dk Pedati	1	1	Dk Pedati RT 1 / RW 1	3305062003130001	3305067112670020
239	Bocor	Dk Pedati	1	1	Dk Pedati RT 1 / RW 1	3305062003130001	3305062908920002
240	Bocor	Dk Pedati	1	1	Dk Pedati RT 1 / RW 1	3305062003130001	3305062001950001
241	Bocor	Dk Pedati	1	1	Dk Pedati RT 1 / RW 1	3305062103110014	3305061210630004
242	Bocor	Dk Pedati	1	1	Dk Pedati RT 1 / RW 1	3305062103110014	3305064710780001
243	Bocor	Dk Pedati	1	1	Dk Pedati RT 1 / RW 1	3305062103110014	3305065608060001
244	Bocor	Dk Pedati	1	1	Dk Pedati RT 1 / RW 1	3305062103110014	3305062301990001
245	Bocor	Dk Pedati	1	1	Dk Pedati RT 1 / RW 1	3305062208130004	3305051004800003
246	Bocor	Dk Pedati	1	1	Dk Pedati RT 1 / RW 1	3305062208130004	3305064608840001
247	Bocor	Dk Pedati	1	1	Dk Pedati RT 1 / RW 1	3305062311100004	3305060104790005
248	Bocor	Dk Pedati	1	1	Dk Pedati RT 1 / RW 1	3305062311100004	3305064406800005
249	Bocor	Dk Pedati	1	1	Dk Pedati RT 1 / RW 1	3305062311100004	3305064202050001

250	Bocor	Dk Pedati	1	1	Dk Pedati RT 1 / RW 1	3305062505120019	3305061802630001
251	Bocor	Dk Pedati	1	1	Dk Pedati RT 1 / RW 1	3305062505120019	3305061402000001
252	Bocor	Dk Pedati	1	1	Dk Pedati RT 1 / RW 1	3305062505120019	3305060311050001
253	Bocor	Dk Pedati	1	1	Dk Pedati RT 1 / RW 1	3305062505120019	3305063012270006
254	Bocor	Dk Pedati	1	1	Dk Pedati RT 1 / RW 1	3305062902120120	3305061606830003
255	Bocor	Dk Pedati	1	1	Dk Pedati RT 1 / RW 1	3305062902120120	3305065203890001
256	Bocor	Dk Pedati	1	1	Dk Pedati RT 1 / RW 1	3305062902120120	3305066805120004
257	Bocor	Dk Pedati	2	1	Dk Pedati RT 2 / RW 1	3305060103120069	3305060907750002
258	Bocor	Dk Pedati	2	1	Dk Pedati RT 2 / RW 1	3305060103120069	3305066810830001
259	Bocor	Dk Pedati	2	1	Dk Pedati RT 2 / RW 1	3305060103120069	3305063105090004
260	Bocor	Dk Pedati	2	1	Dk Pedati RT 2 / RW 1	3305060203120001	3305063112790001
261	Bocor	Dk Pedati	2	1	Dk Pedati RT 2 / RW 1	3305060203120001	3305066707860001
262	Bocor	Dk Pedati	2	1	Dk Pedati RT 2 / RW 1	3305060203120003	3305060708790005
263	Bocor	Dk Pedati	2	1	Dk Pedati RT 2 / RW 1	3305060303120001	3305060906730001
264	Bocor	Dk Pedati	2	1	Dk Pedati RT 2 / RW 1	3305060303120001	3305066004790002
265	Bocor	Dk Pedati	2	1	Dk Pedati RT 2 / RW 1	3305060303120001	3305065701080001
266	Bocor	Dk Pedati	2	1	Dk Pedati RT 2 / RW 1	3305060408100004	3305060101790002
267	Bocor	Dk Pedati	2	1	Dk Pedati RT 2 / RW 1	3305060408100004	3305064908820002
268	Bocor	Dk Pedati	2	1	Dk Pedati RT 2 / RW 1	3305060408100004	3305064902130001
269	Bocor	Dk Pedati	2	1	Dk Pedati RT 2 / RW 1	3305060408100004	3305066901050001
270	Bocor	Dk Pedati	2	1	Dk Pedati RT 2 / RW 1	3305060408110005	3305061208660003
271	Bocor	Dk Pedati	2	1	Dk Pedati RT 2 / RW 1	3305060408110005	3305065306730001
272	Bocor	Dk Pedati	2	1	Dk Pedati RT 2 / RW 1	3305060408110005	3305060802950002
273	Bocor	Dk Pedati	2	1	Dk Pedati RT 2 / RW 1	3305060408110005	3305064503010001
274	Bocor	Dk Pedati	2	1	Dk Pedati RT 2 / RW 1	3305060503100009	3305063009650009

275	Bocor	Dk Pedati	2	1	Dk Pedati RT 2 / RW 1	330506050310009	3305067112690036
276	Bocor	Dk Pedati	2	1	Dk Pedati RT 2 / RW 1	330506050310009	3305065011900004
277	Bocor	Dk Pedati	2	1	Dk Pedati RT 2 / RW 1	330506050310009	3305060701940002
278	Bocor	Dk Pedati	2	1	Dk Pedati RT 2 / RW 1	3305060510120007	3305066604770001
279	Bocor	Dk Pedati	2	1	Dk Pedati RT 2 / RW 1	3305060510120007	3305060601040003
280	Bocor	Dk Pedati	2	1	Dk Pedati RT 2 / RW 1	3305060603120020	3305061804790003
281	Bocor	Dk Pedati	2	1	Dk Pedati RT 2 / RW 1	3305060603120020	3305066205820001
282	Bocor	Dk Pedati	2	1	Dk Pedati RT 2 / RW 1	3305060603120021	3305060606810001
283	Bocor	Dk Pedati	2	1	Dk Pedati RT 2 / RW 1	3305060603120021	3305066707900006
284	Bocor	Dk Pedati	2	1	Dk Pedati RT 2 / RW 1	3305060603120021	3305061805860001
285	Bocor	Dk Pedati	2	1	Dk Pedati RT 2 / RW 1	3305060603120021	3305065307990003
286	Bocor	Dk Pedati	2	1	Dk Pedati RT 2 / RW 1	3305060609120002	3305061410910001
287	Bocor	Dk Pedati	2	1	Dk Pedati RT 2 / RW 1	3305060609120002	3305065511920004
288	Bocor	Dk Pedati	2	1	Dk Pedati RT 2 / RW 1	3305060609120002	3305067007120001
289	Bocor	Dk Pedati	2	1	Dk Pedati RT 2 / RW 1	3305060806100014	3305062008840004
290	Bocor	Dk Pedati	2	1	Dk Pedati RT 2 / RW 1	3305060806100014	6472015106880001
291	Bocor	Dk Pedati	2	1	Dk Pedati RT 2 / RW 1	3305060806100014	3305060710110002
292	Bocor	Dk Pedati	2	1	Dk Pedati RT 2 / RW 1	3305060902100015	3305063112430033
293	Bocor	Dk Pedati	2	1	Dk Pedati RT 2 / RW 1	3305060902100015	3305064703490001
294	Bocor	Dk Pedati	2	1	Dk Pedati RT 2 / RW 1	3305061011100001	3305060712710004
295	Bocor	Dk Pedati	2	1	Dk Pedati RT 2 / RW 1	3305061011100001	3305065505770003
296	Bocor	Dk Pedati	2	1	Dk Pedati RT 2 / RW 1	3305061011100001	3305061102960002
297	Bocor	Dk Pedati	2	1	Dk Pedati RT 2 / RW 1	3305061209120012	3305062305630001
298	Bocor	Dk Pedati	2	1	Dk Pedati RT 2 / RW 1	3305061209120012	3305064507770002
299	Bocor	Dk Pedati	2	1	Dk Pedati RT 2 / RW 1	3305061209120012	3305066008120001

300	Bocor	Dk Pedati	2	1	Dk Pedati RT 2 / RW 1	3305061209120012	3305064304960001
301	Bocor	Dk Pedati	2	1	Dk Pedati RT 2 / RW 1	3305061209120012	3305060310030003
302	Bocor	Dk Pedati	2	1	Dk Pedati RT 2 / RW 1	3305061210110003	3305061301740001
303	Bocor	Dk Pedati	2	1	Dk Pedati RT 2 / RW 1	3305061210110003	3305067012750004
304	Bocor	Dk Pedati	2	1	Dk Pedati RT 2 / RW 1	3305061210110003	3305062806090001
305	Bocor	Dk Pedati	2	1	Dk Pedati RT 2 / RW 1	3305061210110003	3305062404980003
306	Bocor	Dk. Pedati	2	1	Dk. Pedati RT 2 / RW 1	3305061212130007	3302180702830002
307	Bocor	Dk. Pedati	2	1	Dk. Pedati RT 2 / RW 1	3305061212130007	3305065107900003
308	Bocor	Dk Pedati	2	1	Dk Pedati RT 2 / RW 1	3305061301073294	3305063112650020
309	Bocor	Dk Pedati	2	1	Dk Pedati RT 2 / RW 1	3305061301073294	3305067112660028
310	Bocor	Dk Pedati	2	1	Dk Pedati RT 2 / RW 1	3305061301073294	3305061012920001
311	Bocor	Dk Pedati	2	1	Dk Pedati RT 2 / RW 1	3305061301073294	3305065605000001
312	Bocor	Dk Pedati	2	1	Dk Pedati RT 2 / RW 1	3305061301073295	3305061903710002
313	Bocor	Dk Pedati	2	1	Dk Pedati RT 2 / RW 1	3305061301073295	3305067112730005
314	Bocor	Dk Pedati	2	1	Dk Pedati RT 2 / RW 1	3305061301073295	3305060808950002
315	Bocor	Dk Pedati	2	1	Dk Pedati RT 2 / RW 1	3305061301073295	3305060802920002
316	Bocor	Dk Pedati	2	1	Dk Pedati RT 2 / RW 1	3305061301073295	3305066910050001
317	Bocor	Dk Pedati	2	1	Dk Pedati RT 2 / RW 1	3305061301073295	3305062201980001
318	Bocor	Dk Pedati	2	1	Dk Pedati RT 2 / RW 1	3305061301073296	3305061301500001
319	Bocor	Dk Pedati	2	1	Dk Pedati RT 2 / RW 1	3305061301073296	3305065105530001
320	Bocor	Desa Bocor	2	1	Desa Bocor RT 2 / RW 1	3305061301073297	3305067112300022
321	Bocor	Dk Pedati	2	1	Dk Pedati RT 2 / RW 1	3305061301073298	3305063112200001
322	Bocor	Dk Pedati	2	1	Dk Pedati RT 2 / RW 1	3305061301073299	3305063112390002
323	Bocor	Dk Pedati	2	1	Dk Pedati RT 2 / RW 1	3305061301073299	3305067112420003
324	Bocor	Dk Pedati	2	1	Dk Pedati RT 2 / RW 1	3305061301073299	3305063112650001

325	Bocor	Dk Pedati	2	1	Dk Pedati RT 2 / RW 1	3305061301073301	3305063112770007
326	Bocor	Dk Pedati	2	1	Dk Pedati RT 2 / RW 1	3305061301073301	3305064402770001
327	Bocor	Dk Pedati	2	1	Dk Pedati RT 2 / RW 1	3305061301073301	3305063003070004
328	Bocor	Dk Pedati	2	1	Dk Pedati RT 2 / RW 1	3305061301073301	3305065901980001
329	Bocor	Dk Pedati	2	1	Dk Pedati RT 2 / RW 1	3305061301073303	3305060911680002
330	Bocor	Dk Pedati	2	1	Dk Pedati RT 2 / RW 1	3305061301073303	3305064911680002
331	Bocor	Dk Pedati	2	1	Dk Pedati RT 2 / RW 1	3305061301073305	3305063112600040
332	Bocor	Dk Pedati	2	1	Dk Pedati RT 2 / RW 1	3305061301073305	3305067112650031
333	Bocor	Dk Pedati	2	1	Dk Pedati RT 2 / RW 1	3305061301073305	3305062403940001
334	Bocor	Dk Pedati	2	1	Dk Pedati RT 2 / RW 1	3305061301073305	3305060906860005
335	Bocor	Dk Pedati	2	1	Dk Pedati RT 2 / RW 1	3305061301073307	3305063112580031
336	Bocor	Dk Pedati	2	1	Dk Pedati RT 2 / RW 1	3305061301073307	3305067010590002
337	Bocor	Dk Pedati	2	1	Dk Pedati RT 2 / RW 1	3305061301073307	3305061508890001
338	Bocor	Dk Pedati	2	1	Dk Pedati RT 2 / RW 1	3305061301073307	3305060201980001
339	Bocor	Dk Pedati	2	1	Dk Pedati RT 2 / RW 1	3305061301073308	3305063112630045
340	Bocor	Dk Pedati	2	1	Dk Pedati RT 2 / RW 1	3305061301073308	3305067112700030
341	Bocor	Dk Pedati	2	1	Dk Pedati RT 2 / RW 1	3305061301073308	3305062609980002
342	Bocor	Dk Pedati	2	1	Dk Pedati RT 2 / RW 1	3305061301073308	3305061201870001
343	Bocor	Dk Pedati	2	1	Dk Pedati RT 2 / RW 1	3305061301073308	3305062810950006
344	Bocor	Desa Bocor	2	1	Desa Bocor RT 2 / RW 1	3305061301073309	3305063112550026
345	Bocor	Desa Bocor	2	1	Desa Bocor RT 2 / RW 1	3305061301073309	3305067112550024
346	Bocor	Dk Pedati	2	1	Dk Pedati RT 2 / RW 1	3305061301073310	3305060208730001
347	Bocor	Dk Pedati	2	1	Dk Pedati RT 2 / RW 1	3305061301073310	3305066807770001
348	Bocor	Dk Pedati	2	1	Dk Pedati RT 2 / RW 1	3305061301073310	3305063004120003
349	Bocor	Dk Pedati	2	1	Dk Pedati RT 2 / RW 1	3305061301073310	3305061701980003

350	Bocor	Dk Pedati	2	1	Dk Pedati RT 2 / RW 1	3305061301073310	3305061811070002
351	Bocor	Dk Pedati	2	1	Dk Pedati RT 2 / RW 1	3305061301073311	3305063012650006
352	Bocor	Dk Pedati	2	1	Dk Pedati RT 2 / RW 1	3305061301073311	3305067010650001
353	Bocor	Dk Pedati	2	1	Dk Pedati RT 2 / RW 1	3305061301073311	3305064707860001
354	Bocor	Dk Pedati	2	1	Dk Pedati RT 2 / RW 1	3305061301073311	3305066105970002
355	Bocor	Dk Pedati	2	1	Dk Pedati RT 2 / RW 1	3305061301073312	3305063112830012
356	Bocor	Dk Pedati	2	1	Dk Pedati RT 2 / RW 1	3305061301073312	3305066707840003
357	Bocor	Dk Pedati	2	1	Dk Pedati RT 2 / RW 1	3305061301073312	3305060111030002
358	Bocor	Dk Pedati	2	1	Dk Pedati RT 2 / RW 1	3305061301073313	3305061211620001
359	Bocor	Dk Pedati	2	1	Dk Pedati RT 2 / RW 1	3305061301073313	3305065205650001
360	Bocor	Dk Pedati	2	1	Dk Pedati RT 2 / RW 1	3305061301073313	3305065001920001
361	Bocor	Dk Pedati	2	1	Dk Pedati RT 2 / RW 1	3305061301073313	3305063006860002
362	Bocor	Dk Pedati	2	1	Dk Pedati RT 2 / RW 1	3305061301073314	3305061207630007
363	Bocor	Dk Pedati	2	1	Dk Pedati RT 2 / RW 1	3305061301073314	3305064911680003
364	Bocor	Dk Pedati	2	1	Dk Pedati RT 2 / RW 1	3305061301073314	3305062702960003
365	Bocor	Dk Pedati	2	1	Dk Pedati RT 2 / RW 1	3305061301073314	3305061006990001
366	Bocor	Dk Pedati	2	1	Dk Pedati RT 2 / RW 1	3305061301073315	3305060106720001
367	Bocor	Dk Pedati	2	1	Dk Pedati RT 2 / RW 1	3305061301073315	3305066405810003
368	Bocor	Dk Pedati	2	1	Dk Pedati RT 2 / RW 1	3305061301073315	3305061204000001
369	Bocor	Dk Pedati	2	1	Dk Pedati RT 2 / RW 1	3305061301073315	3305061209110002
370	Bocor	Dk Pedati	2	1	Dk Pedati RT 2 / RW 1	3305061301073316	3305063012570001
371	Bocor	Dk Pedati	2	1	Dk Pedati RT 2 / RW 1	3305061301073316	3305067112680004
372	Bocor	Dk Pedati	2	1	Dk Pedati RT 2 / RW 1	3305061301073316	3305067112380056
373	Bocor	Dk Pedati	2	1	Dk Pedati RT 2 / RW 1	3305061301073318	3305062311740003
374	Bocor	Dk Pedati	2	1	Dk Pedati RT 2 / RW 1	3305061301073318	3305067112730010

375	Bocor	Dk Pedati	2	1	Dk Pedati RT 2 / RW 1	3305061301073318	3305062512930002
376	Bocor	Dk Pedati	2	1	Dk Pedati RT 2 / RW 1	3305061301073318	3305061411000002
377	Bocor	Dk Pedati	2	1	Dk Pedati RT 2 / RW 1	3305061301073318	3305067112390034
378	Bocor	Dk Pedati	2	1	Dk Pedati RT 2 / RW 1	3305061301073319	3305063112490041
379	Bocor	Dk Pedati	2	1	Dk Pedati RT 2 / RW 1	3305061301073319	3305064607660001
380	Bocor	Dk Pedati	2	1	Dk Pedati RT 2 / RW 1	3305061301073319	3305060812830002
381	Bocor	Dk Pedati	2	1	Dk Pedati RT 2 / RW 1	3305061301073321	3305063112640070
382	Bocor	Dk Pedati	2	1	Dk Pedati RT 2 / RW 1	3305061301073321	3305066711670001
383	Bocor	Dk Pedati	2	1	Dk Pedati RT 2 / RW 1	3305061301073321	3305066607920002
384	Bocor	Dk Pedati	2	1	Dk Pedati RT 2 / RW 1	3305061301073321	3305062005020001
385	Bocor	Dk Pedati	2	1	Dk Pedati RT 2 / RW 1	3305061301073321	3305066310940001
386	Bocor	Dk Pedati	2	1	Dk Pedati RT 2 / RW 1	3305061301073321	3305067112350093
387	Bocor	Dk Pedati	2	1	Dk Pedati RT 2 / RW 1	3305061301073322	3305060102650001
388	Bocor	Dk Pedati	2	1	Dk Pedati RT 2 / RW 1	3305061301073322	3305065702740001
389	Bocor	Dk Pedati	2	1	Dk Pedati RT 2 / RW 1	3305061301073322	3305060106960001
390	Bocor	Dk Pedati	2	1	Dk Pedati RT 2 / RW 1	3305061301073322	3305060612930002
391	Bocor	Dk Pedati	2	1	Dk Pedati RT 2 / RW 1	3305061301073323	3305063112460009
392	Bocor	Dk Pedati	2	1	Dk Pedati RT 2 / RW 1	3305061301073323	3305067112500021
393	Bocor	Dk Pedati	2	1	Dk Pedati RT 2 / RW 1	3305061301073323	3305063112820004
394	Bocor	Dk Pedati	2	1	Dk Pedati RT 2 / RW 1	3305061301073324	3305063112520038
395	Bocor	Dk Pedati	2	1	Dk Pedati RT 2 / RW 1	3305061301073324	3305063010550001
396	Bocor	Dk Pedati	2	1	Dk Pedati RT 2 / RW 1	3305061301073324	3305066506500001
397	Bocor	Dk Bocor	2	1	Dk Bocor RT 2 / RW 1	3305061301073325	3305063112400051
398	Bocor	Dk Bocor	2	1	Dk Bocor RT 2 / RW 1	3305061301073325	3305067112450051
399	Bocor	Dk Pedati	2	1	Dk Pedati RT 2 / RW 1	3305061301073326	3305063112540079

400	Bocor	Dk Pedati	2	1	Dk Pedati RT 2 / RW 1	3305061301073326	3305067112640058
401	Bocor	Dk Pedati	2	1	Dk Pedati RT 2 / RW 1	3305061301073326	3305062202890002
402	Bocor	Dk Pedati	2	1	Dk Pedati RT 2 / RW 1	3305061301073326	3305062810830001
403	Bocor	Dk Pedati	2	1	Dk Pedati RT 2 / RW 1	3305061301073329	3305063112300063
404	Bocor	Dk Pedati	2	1	Dk Pedati RT 2 / RW 1	3305061301073329	3305066811410002
405	Bocor	Dk Pedati	2	1	Dk Pedati RT 2 / RW 1	3305061301073330	3305061306620002
406	Bocor	Dk Pedati	2	1	Dk Pedati RT 2 / RW 1	3305061301073330	3305067110680001
407	Bocor	Dk Pedati	2	1	Dk Pedati RT 2 / RW 1	3305061301073330	3305062810900001
408	Bocor	Dk Pedati	2	1	Dk Pedati RT 2 / RW 1	3305061301073330	3305063005990001
409	Bocor	Dk Pedati	2	1	Dk Pedati RT 2 / RW 1	3305061301073330	3305062412860001
410	Bocor	Dk Pedati	2	1	Dk Pedati RT 2 / RW 1	3305061301073330	3305065210960003
411	Bocor	Dk Pedati	2	1	Dk Pedati RT 2 / RW 1	3305061301073331	3305063012700005
412	Bocor	Dk Pedati	2	1	Dk Pedati RT 2 / RW 1	3305061301073331	3305064208730001
413	Bocor	Dk Pedati	2	1	Dk Pedati RT 2 / RW 1	3305061301073331	3305061005950003
414	Bocor	Dk Pedati	2	1	Dk Pedati RT 2 / RW 1	3305061301073331	3305063001060001
415	Bocor	Dk Pedati	2	1	Dk Pedati RT 2 / RW 1	3305061301073331	3305060707930003
416	Bocor	Dk Pedati	2	1	Dk Pedati RT 2 / RW 1	3305061301073332	3305063112620079
417	Bocor	Dk Pedati	2	1	Dk Pedati RT 2 / RW 1	3305061301073332	3305063012650004
418	Bocor	Dk Pedati	2	1	Dk Pedati RT 2 / RW 1	3305061301073332	3305066608680001
419	Bocor	Dk Pedati	2	1	Dk Pedati RT 2 / RW 1	3305061301073332	3305060707950002
420	Bocor	Desa Bocor	2	1	Desa Bocor RT 2 / RW 1	3305061301073333	3305063112510003
421	Bocor	Desa Bocor	2	1	Desa Bocor RT 2 / RW 1	3305061301073333	3305067112530003
422	Bocor	Dk Pedati	2	1	Dk Pedati RT 2 / RW 1	3305061301073335	3305063112610021
423	Bocor	Dk Pedati	2	1	Dk Pedati RT 2 / RW 1	3305061301073335	3305065208560002
424	Bocor	Dk Pedati	2	1	Dk Pedati RT 2 / RW 1	3305061301073337	3305067112450052

425	Bocor	Dk Pedati	2	1	Dk Pedati RT 2 / RW 1	3305061301073337	3305062605790003
426	Bocor	Dk Pedati	2	1	Dk Pedati RT 2 / RW 1	3305061301073338	3305063112400017
427	Bocor	Dk Pedati	2	1	Dk Pedati RT 2 / RW 1	3305061301073338	3305067112350022
428	Bocor	Dk Pedati	2	1	Dk Pedati RT 2 / RW 1	3305061301073338	3305063112830003
429	Bocor	Dk Pedati	2	1	Dk Pedati RT 2 / RW 1	3305061301073339	3305063112640019
430	Bocor	Dk Pedati	2	1	Dk Pedati RT 2 / RW 1	3305061301073339	3305067112650023
431	Bocor	Dk Pedati	2	1	Dk Pedati RT 2 / RW 1	3305061301073339	3305066201960001
432	Bocor	Dk Pedati	2	1	Dk Pedati RT 2 / RW 1	3305061301073339	3305062910900001
433	Bocor	Dk Pedati	2	1	Dk Pedati RT 2 / RW 1	3305061304110006	3305060710780001
434	Bocor	Dk Pedati	2	1	Dk Pedati RT 2 / RW 1	3305061304110006	3305065203780001
435	Bocor	Dk Pedati	2	1	Dk Pedati RT 2 / RW 1	3305061401072785	3305064107380050
436	Bocor	Dk Pedati	2	1	Dk Pedati RT 2 / RW 1	3305061401072785	3305061011630002
437	Bocor	Dk Pedati	2	1	Dk Pedati RT 2 / RW 1	3305061904120009	3305121708870002
438	Bocor	Dk Pedati	2	1	Dk Pedati RT 2 / RW 1	3305061904120009	3305065004890004
439	Bocor	Dk Pedati	2	1	Dk Pedati RT 2 / RW 1	3305061904120009	3305064905110004
440	Bocor	Dk Pedati	2	1	Dk Pedati RT 2 / RW 1	3305061905100006	3305061411760002
441	Bocor	Dk Pedati	2	1	Dk Pedati RT 2 / RW 1	3305061905100006	3305065810830001
442	Bocor	Dk Pedati	2	1	Dk Pedati RT 2 / RW 1	3305061905100006	3305062709090001
443	Bocor	Dk Pedati	2	1	Dk Pedati RT 2 / RW 1	3305062106110005	3305063112750003
444	Bocor	Dk Pedati	2	1	Dk Pedati RT 2 / RW 1	3305062106110005	3305064802890004
445	Bocor	Dk Pedati	2	1	Dk Pedati RT 2 / RW 1	3305062106110005	3305061608090002
446	Bocor	Dk Pedati	2	1	Dk Pedati RT 2 / RW 1	3305062110090013	3305060606760003
447	Bocor	Dk Pedati	2	1	Dk Pedati RT 2 / RW 1	3305062110090013	3305065308770003
448	Bocor	Dk Pedati	2	1	Dk Pedati RT 2 / RW 1	3305062110090013	3305062306040001
449	Bocor	Dk Pedati	2	1	Dk Pedati RT 2 / RW 1	3305062110100005	3305060505690001

450	Bocor	Dk Pedati	2	1	Dk Pedati RT 2 / RW 1	330506211010005	3305065606910002
451	Bocor	Dk Pedati	2	1	Dk Pedati RT 2 / RW 1	330506211010005	3305065705030003
452	Bocor	Dk Pedati	2	1	Dk Pedati RT 2 / RW 1	330506211010005	3305062109090001
453	Bocor	Dk Pedati	2	1	Dk Pedati RT 2 / RW 1	3305062309110004	3305061108710001
454	Bocor	Dk Pedati	2	1	Dk Pedati RT 2 / RW 1	3305062309110004	3305064709830003
455	Bocor	Dk Pedati	2	1	Dk Pedati RT 2 / RW 1	3305062501100027	3305066507840004
456	Bocor	Dk Pedati	2	1	Dk Pedati RT 2 / RW 1	3305062501100027	3305066712090001
457	Bocor	Dk Pedati	2	1	Dk Pedati RT 2 / RW 1	3305063001140006	3305063112730004
458	Bocor	Dk Pedati	2	1	Dk Pedati RT 2 / RW 1	3305063001140006	3305067112700004
459	Bocor	Dk Pedati	2	1	Dk Pedati RT 2 / RW 1	3305063001140006	3305063011900001
460	Bocor	Dk Patraditan	3	1	Dk Patraditan RT 3 / RW 1	3305060210120013	3305060610740001
461	Bocor	Dk Patraditan	3	1	Dk Patraditan RT 3 / RW 1	3305060210120013	3305064401850001
462	Bocor	Dk Patraditan	3	1	Dk Patraditan RT 3 / RW 1	3305060210120013	3305060506060001
463	Bocor	Dk Patraditan	3	1	Dk Patraditan RT 3 / RW 1	3305060310110005	3305061201760001
464	Bocor	Dk Patraditan	3	1	Dk Patraditan RT 3 / RW 1	3305060310110005	3305064305870001
465	Bocor	Dk Patraditan	3	1	Dk Patraditan RT 3 / RW 1	3305060310110005	3305062909070002
466	Bocor	Dk Patraditan	3	1	Dk Patraditan RT 3 / RW 1	3305060401130002	3305061804830002
467	Bocor	Dk Patraditan	3	1	Dk Patraditan RT 3 / RW 1	3305060401130002	3305136807880005
468	Bocor	Dk Patraditan	3	1	Dk Patraditan RT 3 / RW 1	3305060503120015	3305061103760003
469	Bocor	Dk Patraditan	3	1	Dk Patraditan RT 3 / RW 1	3305060503120015	3305064309780002
470	Bocor	Dk Patraditan	3	1	Dk Patraditan RT 3 / RW 1	3305060503120015	3305065408980004
471	Bocor	Dk Patraditan	3	1	Dk Patraditan RT 3 / RW 1	3305060503120015	3305066712030002
472	Bocor	Dk Patraditan	3	1	Dk Patraditan RT 3 / RW 1	3305060503120042	3305061507740004
473	Bocor	Dk Patraditan	3	1	Dk Patraditan RT 3 / RW 1	3305060503120042	3305065507820001
474	Bocor	Dk Patraditan	3	1	Dk Patraditan RT 3 / RW 1	3305060503120042	3305060609080001

475	Bocor	Dk Patraditan	3	1	Dk Patraditan RT 3 / RW 1	3305060512120004	3305061204860004
476	Bocor	Dk Patraditan	3	1	Dk Patraditan RT 3 / RW 1	3305060512120004	3305066705840001
477	Bocor	Dk Patraditan	3	1	Dk Patraditan RT 3 / RW 1	3305060512120004	3305060807080002
478	Bocor	Dk Patraditan	3	1	Dk Patraditan RT 3 / RW 1	3305060603120017	3305061005810001
479	Bocor	Dk Patraditan	3	1	Dk Patraditan RT 3 / RW 1	3305060603120017	3305064503810002
480	Bocor	Dk Patraditan	3	1	Dk Patraditan RT 3 / RW 1	3305060603120017	3305064206060001
481	Bocor	Dk Patraditan	3	1	Dk Patraditan RT 3 / RW 1	3305060707110002	3305061505750004
482	Bocor	Dk Patraditan	3	1	Dk Patraditan RT 3 / RW 1	3305060707110002	3305065608850002
483	Bocor	Dk Patraditan	3	1	Dk Patraditan RT 3 / RW 1	3305060707110002	3305063012110001
484	Bocor	Dk Patraditan	3	1	Dk Patraditan RT 3 / RW 1	3305060711120005	3305062402830002
485	Bocor	Dk Patraditan	3	1	Dk Patraditan RT 3 / RW 1	3305060711120005	3305064406840002
486	Bocor	Dk Patraditan	3	1	Dk Patraditan RT 3 / RW 1	3305060712110015	3305060706800004
487	Bocor	Dk Patraditan	3	1	Dk Patraditan RT 3 / RW 1	3305060712110015	3305066210800001
488	Bocor	Dk Patraditan	3	1	Dk Patraditan RT 3 / RW 1	3305060712110015	3305066110010004
489	Bocor	Dk Patraditan	3	1	Dk Patraditan RT 3 / RW 1	3305060712110015	3305061410110001
490	Bocor	Dk Patraditan	3	1	Dk Patraditan RT 3 / RW 1	3305060712110015	3305063112280023
491	Bocor	Dk Patraditan	3	1	Dk Patraditan RT 3 / RW 1	3305060803100040	3305062104750003
492	Bocor	Dk Patraditan	3	1	Dk Patraditan RT 3 / RW 1	3305060803100040	3305064203790004
493	Bocor	Dk Patraditan	3	1	Dk Patraditan RT 3 / RW 1	3305060803100040	3305065607990004
494	Bocor	Dk Patraditan	3	1	Dk Patraditan RT 3 / RW 1	3305060803100040	3305064301100001
495	Bocor	Dk Patraditan	3	1	Dk Patraditan RT 3 / RW 1	3305060803120035	3305120703820002
496	Bocor	Dk Patraditan	3	1	Dk Patraditan RT 3 / RW 1	3305060803120035	3305064903830002
497	Bocor	Dk Patraditan	3	1	Dk Patraditan RT 3 / RW 1	3305060908100001	3305062101850001
498	Bocor	Dk Patraditan	3	1	Dk Patraditan RT 3 / RW 1	3305060908100001	3305066208720002
499	Bocor	Dk Patraditan	3	1	Dk Patraditan RT 3 / RW 1	3305060908100001	3305060801100002



PETA DESA BOCOR KECAMATAN BULUSPESANTREN KABUPATEN KEBUMEN

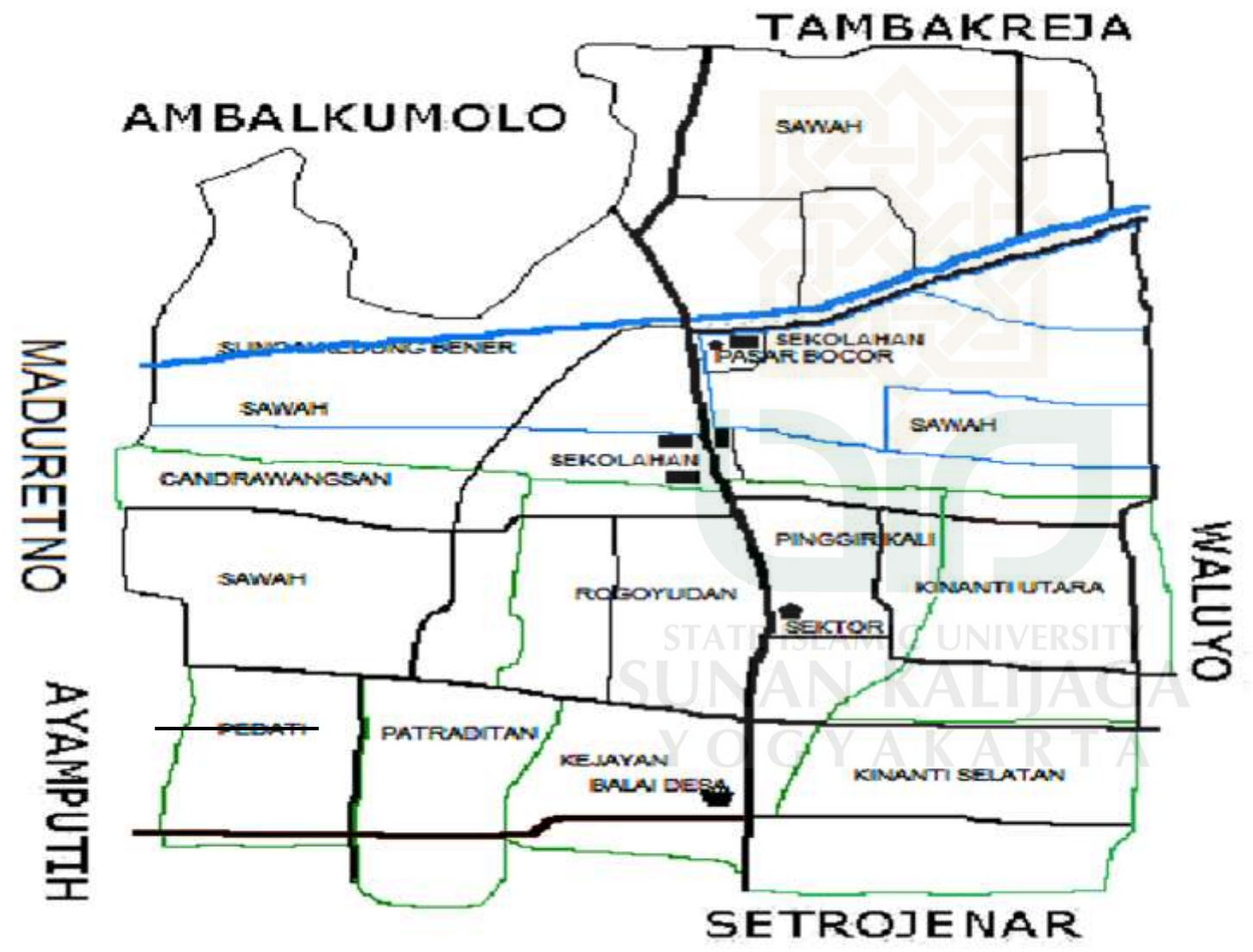

LEGENDA	
	SEKOLAHAN
	BALAI DESA SEKTOR PASAR
	JALAN
	SUNGAI
	SALURAN IRIGASI
	BATAS PEDUKUAN

CURRICULUM VITAE

Nama : Rahmat Suciadi
Tempat Tanggal Lahir : Kebumen, 12 Februari 1995
Umur : 22 Tahun
Agama : Islam
Tempat Tinggal : DesaBocor, RT. I / RW 03, Kecamatan: Buluspesantren,
Kabupaten: Kebumen
No HP : 087837736324
Email : rahmetzsuci@ymail.com

Riwayat Pendidikan Formal:

1. Tamatan : SD Negeri 1 Bocor Tahun 2007
2. Tamatan : SMP PGRI 1 Buluspesantren Tahun 2010
3. Tamatan : MA Negeri 2 Kebumen Tahun 2013
4. Kuliah strata satu (S1) Jurusan Siyasah Fakultas Syariah dan Hukum Universitas Islam Negeri Sunan Kalijaga Yogyakarta Tahun 2013 hingga sekarang.

STATE ISLAMIC UNIVERSITY
SUNAN KALIJAGA
YOGYAKARTA