

**ANALISIS PENGARUH PENDAPATAN ASLI DAERAH, INVESTASI,
UPAH MINIMUM PROVINSI DAN TENAGA KERJA TERHADAP
PERTUMBUHAN EKONOMI DI PULAU SUMATERA
PERIODE TAHUN 2011—2015**



SKRIPSI

**DIAJUKAN KEPADA FAKULTAS EKONOMI DAN BISNIS ISLAM
UNIVERSITAS ISLAM NEGERI SUNAN KALIJAGA YOGYAKARTA
SEBAGAI SALAH SATU SYARAT MEMPEROLEH GELAR SARJANA
STRATA SATU DALAM ILMU EKONOMI ISLAM**

OLEH :

INDAH RIANTI
14810013

**PROGRAM STUDI EKONOMI SYARIAH
FAKULTAS EKONOMI DAN BISNIS ISLAM
UNIVERSITAS ISLAM NEGERI SUNAN KALIJAGA
YOGYAKARTA
2017**

**ANALISIS PENGARUH PENDAPATAN ASLI DAERAH, INVESTASI,
UPAH MINIMUM PROVINSI DAN TENAGA KERJA TERHADAP
PERTUMBUHAN EKONOMI DI PULAU SUMATERA
PERIODE TAHUN 2011—2015**



SKRIPSI

**DIAJUKAN KEPADA FAKULTAS EKONOMI DAN BISNIS ISLAM
UNIVERSITAS ISLAM NEGERI SUNAN KALIJAGA YOGYAKARTA
SEBAGAI SALAH SATU SYARAT MEMPEROLEH GELAR SARJANA
STRATA SATU DALAM ILMU EKONOMI ISLAM**

OLEH :

INDAH RIANTI

14810013

PEMBIMBING:

DIAN NURIYAH SOLISSA, SHI., M.Si

NIP. 19840216 200912 2 004

**PROGRAM STUDI EKONOMI SYARIAH
FAKULTAS EKONOMI DAN BISNIS ISLAM
UNIVERSITAS ISLAM NEGERI SUNAN KALIJAGA
YOGYAKARTA**

2017



KEMENTERIAN AGAMA
UNIVERSITAS ISLAM NEGERI SUNAN KALIJAGA
FAKULTAS EKONOMI DAN BISNIS ISLAM

Jl. Marsda Adisucipto Telp. (0274) 550821, 512474 Fax. (0274) 586117 Yogyakarta 55281

PENGESAHAN TUGAS AKHIR

Nomor : B-4112/Un.02/DEB/PP.00.9/11/2017

Tugas Akhir dengan judul : ANALISIS PENGARUH PENDAPATAN ASLI DAERAH, INVESTASI, UPAH MINIMUM PROVINSI DAN TENAGA KERJA TERHADAP PERTUMBUHAN EKONOMI DI PULAU SUMATERA PERIODE TAHUN 2011-2015

yang dipersiapkan dan disusun oleh:

Nama : INDAH RIANTI
Nomor Induk Mahasiswa : 14810013
Telah diujikan pada : Kamis, 23 November 2017
Nilai ujian Tugas Akhir : A-

dinyatakan telah diterima oleh Fakultas Ekonomi dan Bisnis Islam UIN Sunan Kalijaga Yogyakarta

TIM UJIAN TUGAS AKHIR

Ketua Sidang

Dian Nuriyah Solissa, SHI, M.Si
NIP. 19840216 200912 2 004

Penguji I

Sunaryati SE., M.Si.
NIP. 19751111 200212 2 002

Penguji II

M. Arsyadi Ridha, S.E., M.SC.
NIP. 19830419 201503 1 002

Yogyakarta, 23 November 2017

UIN Sunan Kalijaga

Fakultas Ekonomi dan Bisnis Islam

DEKAN

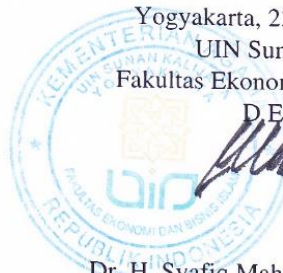

Dr. H. Syafiq Mahmadah Hanafi, M.Ag.
NIP. 19670518 199703 1 003

SURAT PERSETUJUAN SKRIPSI

Hal: Skripsi Saudari Indah Rianti

Kepada
Yth Dekan Fakultas Ekonomi dan Bisnis Islam
UIN Sunan Kalijaga Yogyakarta
Di Yogyakarta

Assalamualaikum Wr.Wb.

Setelah membaca, meneliti, memberikan petunjuk dan mengoreksi serta mengadakan perbaikan seperlunya, maka kami selaku pembimbing berpendapat bahwa skripsi saudara:

Nama : Indah Rianti

NIM : 14810013

Judul Skripsi : **"Analisis Pengaruh Pendapatan Asli Daerah, Investasi, Upah Minimum Provinsi dan Tenaga Kerja terhadap Pertumbuhan Ekonomi di Pulau Sumatera Periode Tahun 2011—2015"**

Sudah dapat diajukan kepada Fakultas Ekonomi dan Bisnis Islam Jurusan/ Program Studi Ekonomi Syariah UIN Sunan Kalijaga Yogyakarta sebagai salah satu syarat untuk memperoleh gelar Sarjana Strata Satu dalam Ilmu Ekonomi Islam.

Dengan ini kami berharap agar skripsi saudara tersebut dapat segera dimunaqasyahkan. Untuk itu kami ucapkan terima kasih.

Wassalamu'alaikum Wr.Wb.

Yogyakarta, 17 November 2017

Pembimbing,



Dian Nuriyah Solissa, SHI, M.Si

NIP. 19840216 200912 2 004

SURAT PERNYATAAN KEASLIAN

Saya yang bertanda tangan dibawah ini:

Nama : Indah Rianti

NIM : 14810013

Prodi : Ekonomi Syari'ah

Menyatakan bahwa skripsi yang berjudul **“Analisis Pengaruh Pendapatan Asli Daerah, Investasi, Upah Minimum Provinsi dan Tenaga Kerja terhadap Pertumbuhan Ekonomi di Pulau Sumatera Periode Tahun 2011—2015”** adalah benar-benar merupakan hasil karya penyusun sendiri, bukan duplikasi ataupun saduran dari karya orang lain kecuali pada bagian yang telah dirujuk dan disebut dalam *body note* dan daftar pustaka. Apabila di lain waktu terbukti adanya penyimpangan dalam karya ini, maka tanggung jawab sepenuhnya ada pada penyusun.

Demikian surat pernyataan ini saya buat agar dapat dimaklumi.

Yogyakarta, 13 November 2017

Penyusun



HALAMAN PERSETUJUAN PUBLIKASI UNTUK KEPENTINGAN AKADEMIK

Sebagai civitas akademik UIN Sunan Kalijaga Yogyakarta, saya yang bertanda tangan dibawah ini:

Nama : Indah Rianti
NIM : 14810013
Program Studi : Ekonomi Syari'ah
Fakultas : Ekonomi dan Bisnis Islam
Jenis Karya : Skripsi

Demi pengembangan ilmu pengetahuan, menyetujui untuk memberikan kepada UIN Sunan Kalijaga Yogyakarta Hak Bebas Royalti Noneksklusif (*non-exclusive royalty free right*) atas karya ilmiah saya yang berjudul:

"Analisis Pengaruh Pendapatan Asli Daerah, Investasi, Upah Minimum Provinsi dan Tenaga Kerja terhadap Pertumbuhan Ekonomi di Pulau Sumatera Periode Tahun 2011—2015"

Beserta perangkat yang ada (jika diperlukan). Dengan Hak Bebas Royalti Non Eksklusif ini, UIN Sunan Kalijaga Yogyakarta berhak menyimpan, mengalihmedia/formatkan, mengelola dalam bentuk pangkalan data (*database*), merawat dan mempublikasikan tugas akhir saya selama tetap mencantumkan nama saya sebagai penulis/pencipta dan sebagai pemilik hak cipta.

Demikian pernyataan ini saya buat dengan sebenarnya.

Dibuat di : Yogyakarta
Pada tanggal : 13 November 2017
Yang menyatakan

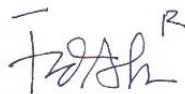

(Indah Rianti)

MOTTO

“a goal without a plan is just a wish”



STATE ISLAMIC UNIVERSITY
SUNAN KALIJAGA
YOGYAKARTA

HALAMAN PERSEMBAHAN

*Skripsi ini saya persembahkan untuk kedua motivator terbesar
dalam hidup saya, Ayah Mukhlis Riadi dan Ibu Sri
Sukendari yang senantiasa berjuang untuk kesuksesan dan
kebahagiaan putra-putrinya*



STATE ISLAMIC UNIVERSITY
SUNAN KALIJAGA
YOGYAKARTA

PEDOMAN TRANSLITERASI

Transliterasi kata-kata arab yang dipakai dalam penyusunan skripsi ini berpedoman pada Surat Keputusan Bersama Menteri Agama dan Menteri Pendidikan dan Kebudayaan Republik Indonesia Nomor: 158/1987 dan 0543b/U/1987.

A. Konsonan Tunggal

Huruf Arab	Nama	Huruf Latin	Nama
ا	Alif	Tidak dilambangkan	tidak dilambangkan
ب	Bā'	b	Be
ت	Tā'	t	Te
ث	Śā'	ś	es (dengan titik diatas)
ج	Jim	j	Je
ح	Ĥā'	ĥ	ha (dengan titik di bawah)
خ	Khā'	kh	Ka dan ha
د	Dāl	d	De
ذ	Žāl	ž	zet (dengan titik di atas)
ر	Rā'	r	Er
ز	Zai	z	Zet
س	Sin	s	Es
ع	Syin	sy	Es dan ye
ص	Şād	ş	es (dengan titik di bawah)
ط	Ḍad	ḍ	de (dengan titik di bawah)
ظ	Ṭā'	ṭ	te (dengan titik di bawah)
ظ	Žā'	ž	zet (dengan titik di bawah)
ع	'Ain	'	koma terbalik di atas
ط	Gain	G	Ge

ف	Fā'	f	Ef
ق	Qāf	q	Qi
ك	Kāf	k	Ka
ل	Lām	l	El
م	Mim	m	Em
ن	Nūn	n	En
و	Waw	w	W
ه	Hā'	h	Ha
ء	Hamzah	'	Apostrof
ي	Ya	Y	Ye

B. Konsonan Rangkap karena *Syaddah* Ditulis Rangkap

متعدّدة	Ditulis	Muta'addidah
عدّة	Ditulis	'iddah

C. *Ta'marbūtah*

Semua *Ta'marbūtah* ditulis dengan h, baik berada pada akhir kata tunggal ataupun berada di tengah penggabungan kata (kata yang dikutip oleh kata sandang "al"). Ketentuan ini tidak diperlukan bagi kata-kata Arab yang sudah terserap dalam bahasa Indonesia, seperti shalat, zakat, dan sebagainya kecuali dikehendaki kata aslinya.

حكمة	Ditulis	<i>Ḥikmah</i>
جزية	Ditulis	<i>Jizyah</i>
كرامة الاولياء	Ditulis	<i>Karāmah al-auliyā'</i>

D. Vokal Pendek dan Penerapannya

◌َ	Fathah	Ditulis	A
◌ِ	Kasrah	Ditulis	i
◌ُ	Ḍammah	Ditulis	u

E. Vokal Panjang

1	Fathah + alif	جاهلية	Ditulis	<i>jāhiliyyah</i>
2	Fathah + ya' mati	تنسى	Ditulis	<i>tansā</i>
3	Kasrah + ya' mati	كريم	Ditulis	<i>karīm</i>
4	Dammah + wawu mati	فروض	Ditulis	<i>furūd</i>

F. Vokal Rangkap

1	Fathah + ya mati		Ditulis	<i>ai</i>
		بينكم	Ditulis	<i>bainakum</i>
2	Dammah + wawumati		Ditulis	<i>au</i>
		قول	Ditulis	<i>qaul</i>

G. Vokal Pendek Berurutan dalam Satu Kata yang Dipisahkan dengan Apostrof

أَنْتُمْ	Ditulis	<i>a'antum</i>
أَعَدَّتْ	Ditulis	<i>u'iddat</i>
لِئِنْ شَكَرْتُمْ	Ditulis	<i>la'in syakartum</i>

H. Kata sandang Alif + Lam

1. Bila diikuti huruf *Qomariyyah* maka ditulis dengan menggunakan huruf awal “al”

القران	Ditulis	<i>Al-Qur'ān</i>
القياس	Ditulis	<i>Al-Qiyās</i>

2. Bila diikuti oleh huruf *Syamsiyah* ditulis dengan huruf pertama *Syamsiyah* tersebut.

السماء	Ditulis	<i>As-Samā'</i>
الشمس	Ditulis	<i>Asy-Syams</i>

I. Penyusunan kata-kata dalam rangkaian kalimat

Ditulis menurut penulisannya

ذوي الفروض	Ditulis	<i>Zawi al-Furūd</i>
أهل السنة	Ditulis	<i>Ahl as-Sunnah</i>

STATE ISLAMIC UNIVERSITY
SUNAN KALIJAGA
YOGYAKARTA

KATA PENGANTAR

Bismillahirrahmanirrahim

Puji syukur atas kehadiran Allah SWT yang telah melimpahkan rahmat dan karunianya, sehingga penulis dapat menyelesaikan skripsi yang berjudul “**Analisis Pengaruh Pendapatan Asli Daerah, Investasi, Upah Minimum Provinsi dan Tenaga Kerja terhadap Pertumbuhan Ekonomi di Pulau Sumatera Periode Tahun 2011—2015**”. Sholawat dan salam semoga tetap terlimpahkan kepada junjungan kita Nabi Muhammad SAW.

Skripsi ini disusun dalam rangka memenuhi salah satu syarat untuk mencapai derajat Sarjana Strata I Program Studi Ekonomi Syariah pada Fakultas Ekonomi dan Bisnis Islam UIN Sunan Kalijaga Yogyakarta. Penyusunan skripsi ini tidak terlepas dari bantuan berbagai pihak. Oleh karena itu dalam kesempatan ini, penyusun ingin menyampaikan terima kasih yang dalam kepada pihak-pihak yang telah membantu penulis dalam menyelesaikan skripsi ini, pihak-pihak tersebut adalah:

1. Bapak Prof. Dr. KH. Yudian Wahyudi MA. Ph.D, selaku Rektor UIN Sunan Kalijaga Yogyakarta.
2. Bapak Dr. H. Syafiq Mahmadah Hanafi, M.Ag, selaku Dekan Fakultas Ekonomi dan Bisnis Islam UIN Sunan Kalijaga Yogyakarta.
3. Ibu Sunaryati, SE, M.Si, selaku Ketua Prodi Ekonomi Syariah Fakultas Ekonomi dan Bisnis Islam UIN Sunan Kalijaga Yogyakarta.
4. Ibu Dian Nuriyah Solissa, SHI, M.Si selaku Dosen Pembimbing Skripsi yang senantiasa sabar mengarahkan dan membimbing penulis dari awal hingga akhir penulisan skripsi ini.
5. Seluruh Dosen Fakultas Ekonomi dan Bisnis Islam UIN Sunan Kalijaga Yogyakarta yang telah memberikan ilmu serta pengalaman pengetahuannya kepada penulis selama masa perkuliahan.
6. Seluruh pegawai dan staf Tata Usaha Fakultas Ekonomi dan Bisnis Islam UIN Sunan Kalijaga Yogyakarta.

7. Kedua orang tua yaitu Ayah Mukhlis Riadi dan Ibu Sri Sukendari, kedua saudaraku Muhammad Iqbal dan Muhammad Ilham yang telah menjadi sumber motivasi terbesar dalam hidup penulis serta dengan ikhlas memberikan dorongan dan do'a hingga penulis dapat menyelesaikan skripsi ini.
8. Sahabat-sahabatku tercinta dan tersayang Meli, Nisa, Rahmi, Laras dan Meida yang senantiasa membantu dan menemani dalam kondisi apapun.
9. Teman-teman kos anggrek vira, ratih, fifi, lita, ami, anin, ela, dina, ifo, atun, dan ibu tyas yang senantiasa memberikan motivasi dan doa.
10. Teman-teman seperjuangan angkatan 2014 Prodi Ekonomi Syariah Fakultas Ekonomi dan Bisnis Islam UIN Sunan Kalijaga Yogyakarta.
11. Teman-teman seperjuangan KKN Sendangsari, Putat, Patuk, Gunungkidul.
12. Semua pihak yang telah membantu penulis dalam penyusunan tugas akhir serta dalam menempuh studi yang tidak dapat penulis sebutkan satu persatu.

Semoga segala kebaikan yang telah diberikan menjadi amal saleh dan mendapatkan balasan melebihi apa yang telah diberikan oleh Allah SWT, dan semoga skripsi ini bermanfaat bagi para pembaca pada umumnya.

Yogyakarta, 13 November 2017

Penyusun



Indah Rianti

DAFTAR ISI

HALAMAN JUDUL	i
HALAMAN PENGESAHAN SKRIPSI	ii
HALAMAN PERSETUJUAN SKRIPSI	iii
HALAMAN PENYATAAN KEASLIAN	iv
HALAMAN PERSETUJUAN PUBLIKASI	v
HALAMAN MOTTO	vi
HALAMAN PERSEMBAHAN	vii
PEDOMAN TRANSLITERASI	vii
KATA PENGANTAR	xii
DAFTAR ISI	xiv
DAFTAR TABEL	xvii
DAFTAR GAMBAR	xviii
DAFTAR LAMPIRAN	xix
ABSTRAK	xx
ABSTRACT	xxi
BAB I PENDAHULUAN	1
A. Latar Belakang	1
B. Rumusan Masalah	10
C. Tujuan dan Kegunaan Penelitian	10
D. Sistematika Pembahasan	12
BAB II LANDASAN TEORI	14
A. Landasan Teori	14
1. Pertumbuhan Ekonomi	14
a. Pengertian Pertumbuhan Ekonomi	14
b. Teori Pertumbuhan Ekonomi	18
2. Pertumbuhan Ekonomi Perspektif Ekonomi Islam	25
3. Pendapatan Asli Daerah	27
4. Investasi	29
5. Investasi Perspektif Ekonomi Islam	31
6. Upah Minimum	33
7. Upah Minimum Perspektif Ekonomi Islam	36
8. Tenaga Kerja	37
9. Tenaga Kerja Perspektif Ekonomi Islam	38
B. Telaah Pustaka	39
C. Kerangka Teoritis dan Hipotesis	42
1. PAD dan Pengaruhnya terhadap Pertumbuhan Ekonomi	42
2. PMA dan Pengaruhnya terhadap Pertumbuhan Ekonomi	43
3. UMP dan Pengaruhnya terhadap Pertumbuhan Ekonomi	44
4. Tenaga Kerja dan Pengaruhnya terhadap Pertumbuhan Ekonomi ...	45
5. Kerangka Pemikiran	46

BAB III METODE PENELITIAN	48
A. Jenis Penelitian	48
B. Populasi dan Sampel	48
C. Jenis dan Teknik Pengumpulan Data	49
D. Definisi Operasional Variabel.....	49
1. Pertumbuhan Ekonomi	49
2. Pendapatan Asli Daerah (PAD).....	51
3. Penanaman Modal Asing (PMA)	51
4. Upah Minimum Provinsi (UMP).....	52
5. Tenaga Kerja.....	52
E. Teknik Analisis Data.....	53
1. Estimasi Regresi Data Panel.....	53
a. Model Estimasi <i>Common Effect</i>	54
b. Model Estimasi <i>Fixed Effect</i>	54
c. Model Estimasi <i>Random Effect</i>	55
2. Uji Spesifikasi Model	55
a. Uji <i>Chow</i>	55
b. Uji <i>Hausman</i>	56
3. Pengujian Hipotesis	56
a. Uji F.....	56
b. Koefisien Determinasi	57
c. Uji Parsial (Uji t)	57
BAB IV HASIL DAN PEMBAHASAN	58
A. Deskripsi Objek Penelitian.....	58
1. Keadaan Geografis	58
2. Gambaran Perekonomian	59
3. Pendapatan Asli Daerah (PAD).....	60
4. Penanaman Modal Asing (PMA)	61
5. Upah Minimum Provinsi (UMP).....	62
6. Tenaga Kerja.....	64
B. Analisis Data Penelitian	65
1. Uji Spesifikasi Model	65
a. Hasil Uji <i>Chow</i>	65
b. Hasil Uji <i>Hausman</i>	65
2. Regresi Data Panel.....	66
C. Pengujian Hipotesis.....	68
1. Uji F.....	68
2. Uji t.....	69
3. Koefisien Determinasi	70
D. Pembahasan	71
1. Pengaruh PAD terhadap Pertumbuhan Ekonomi	71
2. Pengaruh PMA terhadap Pertumbuhan Ekonomi.....	72
3. Pengaruh UMP terhadap Pertumbuhan Ekonomi.....	74

4. Pengaruh Tenaga Kerja terhadap Pertumbuhan Ekonomi.....	76
BAB V PENUTUP	79
A. Kesimpulan	80
B. Keterbatasan	80
C. Saran	80
DAFTAR PUSTAKA	82
LAMPIRAN.....	87



DAFTAR TABEL

Tabel 4.1: PDRB Pulau Sumatera menurut Provinsi Atas Dasar Harga Konstan 2010.....	59
Tabel 4.2: Pendapatan Asli Daerah Pulau Sumatera menurut Provinsi.....	60
Tabel 4.3: Penanaman Modal Asing Pulau Sumatera menurut Provinsi.....	61
Tabel 4.4: Upah Minimum Provinsi Pulau Sumatera menurut Provinsi.....	63
Tabel 4.5: Jumlah Tenaga Kerja Pulau Sumatera menurut Provinsi.....	64
Tabel 4.6: Hasil Uji <i>Chow</i>	65
Tabel 4.7: Hasil Uji <i>Hausman</i>	66
Tabel 4.8: Hasil Regresi Data Panel Model <i>Fixed Effect</i>	66



DAFTAR GAMBAR

Gambar 1.1: Grafik Rata-rata PDRB Pulau Sumatera Atas Dasar Harga Konstan 2010 Tahun 2011-2015.....	4
Gambar 1.2: Grafik Jumlah PAD Pulau Sumatera Tahun 2011-2015.....	5
Gambar 1.3: Grafik Jumlah PMA Pulau Sumatera Tahun 2011-2015.....	6
Gambar 1.4: Grafik rata-rata UMP Pulau Sumatera Tahun 2011-2015.....	7
Gambar 1.5: Grafik Jumlah Tenaga Kerja Pulau Sumatera Tahun 2015.....	8
Gambar 4.1: Diagram Luas Provinsi di Pulau Sumatera.....	58



DAFTAR LAMPIRAN

Lampiran 1: Terjemahan Teks Arab	87
Lampiran 2: Penelitian Terdahulu.....	88
Lampiran 3: Data Penelitian Regresi Data Panel	91
Lampiran 4: Hasil Model <i>Common Effect</i>	93
Lampiran 5: Hasil Model <i>Fixed Effect</i>	94
Lampiran 6: Hasil Model <i>Random Effect</i>	95
Lampiran 7: Hasil Uji <i>Chow</i>	96
Lampiran 8: Hasil Uji <i>Hausman</i>	97
Lampiran 9: <i>Curriculum Vitae</i>	98



STATE ISLAMIC UNIVERSITY
SUNAN KALIJAGA
YOGYAKARTA

ABSTRAK

Pertumbuhan ekonomi merupakan salah satu bentuk kesuksesan pembangunan ekonomi. Pertumbuhan ekonomi dapat diukur dengan produk domestik bruto bagi suatu negara dan produk domestik regional bruto untuk suatu wilayah. Penelitian ini bertujuan untuk menganalisis pengaruh pendapatan asli daerah, investasi (dalam penelitian ini investasi yang digunakan adalah penanaman modal asing), upah minimum provinsi dan tenaga kerja di Sumatera pada tahun 2011-2015. Teknik analisis data yang digunakan adalah regresi data panel dengan estimasi fixed effect model yang diperoleh dari uji Chow dan uji Hausman. Analisis data menggunakan bantuan program Eviews 8. Secara simultan hasil penelitian menunjukkan pendapatan asli daerah, penanaman modal asing, upah minimum provinsi, dan tenaga kerja berpengaruh signifikan terhadap pertumbuhan ekonomi. Secara parsial, pendapatan asli daerah, penanaman modal asing dan upah minimum provinsi berpengaruh signifikan sedangkan tenaga kerja tidak berpengaruh signifikan terhadap pertumbuhan ekonomi di Sumatera.

Kata Kunci: Pertumbuhan Ekonomi, Pendapatan Asli Daerah, Penanaman Modal Asing, Upah Minimum Provinsi, Tenaga Kerja, Regresi Data panel

STATE ISLAMIC UNIVERSITY
SUNAN KALIJAGA
YOGYAKARTA

ABSTRACT

Economic growth is one form of economic development success. Economic growth can be measured by the gross domestic product for country or gross regional domestic bruto for region. The purpose of this research is to analyse local revenue, investment (in this case, investment can be observed based on foreign investments), province minimum wage, and labor againts economic growth in Sumatera during 2011-2015. The analysis technique used is pooled data regression with fixed effect model were taken through the Chow test dan Hausman test. Data analysis using Eviews 8 assistance program. The result showed simultaneously local revenue, foreign investment, province minimum wage, and labor have a significant effect on economic growth and partially level of local revenue, foreign investment and province minimum wage have a significant effect on economic growth and labor insignificant effect on economic growth in Sumatera.

Keyword: Economic Growth, Local Revenue, Foreign Investment, Province Minimum Wage, Labor, Pooled Data Regression



STATE ISLAMIC UNIVERSITY
SUNAN KALIJAGA
YOGYAKARTA

BAB I

PENDAHULUAN

A. Latar Belakang

Salah satu indikator yang mendukung pertumbuhan perekonomian suatu negara adalah kesejahteraan masyarakat. Masyarakat yang sejahtera dapat diwujudkan melalui peningkatan pembangunan daerah. Pemerintah menerapkan kebijakan otonomi daerah bertujuan untuk mempermudah pembangunan daerah dan dapat mensejahterahkan masyarakat.

Indikator yang menentukan keberhasilan pembangunan suatu wilayah dalam mencapai tujuannya adalah pertumbuhan ekonomi. Pertumbuhan ekonomi dapat dilihat dengan meningkatnya produksi barang dan jasa dari suatu daerah, secara makro dapat dilihat dari peningkatan nilai Produk Domestik Regional Bruto (PDRB) setiap tahunnya dan secara mikro dilihat dari Produk Domestik Regional Bruto perkapitanya (Boediono, 1992).

Menurut Karmaji (2007) dalam Novianto (2013) Indonesia merupakan sebuah negara kepulauan dengan daerah regional dalam jumlah yang banyak, dimana setiap daerah regional memiliki karakteristik yang berbeda. Berbagai perbedaan antar daerah regional merupakan konsekuensi dari berbagai variasi geofisik dasar, kondisi sehingga pembangunan perlu dilaksanakan secara terpadu dengan mengembangkan perekonomian di setiap daerah regional yang ada.

Pulau Sumatera merupakan pulau yang kaya dengan hasil bumi. Dari lima provinsi kaya di Indonesia, tiga provinsi terdapat di Pulau Sumatera, yaitu

Provinsi Aceh, Riau dan Sumatera Selatan. Perekonomian wilayah Sumatera pada tahun 2011 meningkat dengan laju pertumbuhan rata-rata sebesar 5 persen, namun angka ini masih berada dibawah rata-rata pertumbuhan nasional (5,8%). Empat sektor yang memiliki pertumbuhan tertinggi terdapat pada sektor jasa keuangan dan asuransi, sektor pengadaan listrik dan gas, sektor informasi dan komunikasi, dan sektor jasa kesehatan (Pembangunan Daerah Dalam Angka, 2012).

Pada tahun 2012 pertumbuhan ekonomi seluruh provinsi tumbuh positif, namun beberapa provinsi mengalami perlambatan dibandingkan pertumbuhan tahun sebelumnya. Seluruh sektor dengan laju pertumbuhan tertinggi dan sekaligus pendorong pertumbuhan ekonomi Sumatera adalah sektor jasa keuangan dan asuransi, sektor jasa kesehatan dan kegiatan sosial, sektor informasi dan komunikasi, dan sektor perdagangan. Kontribusi Pulau Sumatera terhadap pembentukan PDB nasional tahun 2012 sebesar 23,77 persen, terbesar kedua setelah Pulau Jawa-Bali, dengan kontribusi terbesar berasal dari Provinsi Riau sebesar 6,97 persen dan Sumatera Utara sebesar 5,22 persen (PDDA, 2015).

Tahun 2013 pertumbuhan ekonomi relatif stabil dengan kecenderungan sedikit meningkat. Peningkatan pertumbuhan terjadi di semua wilayah Sumatera. Empat sektor dengan pertumbuhan tertinggi diantaranya sektor jasa keuangan dan asuransi, sektor pengadaan listrik dan gas, sektor informasi dan komunikasi, dan sektor jasa kesehatan dan kegiatan sosial. Tahun 2014 pertumbuhan ekonomi Pulau Sumatera tercatat tumbuh sebesar 4,50 persen

melambat dibanding tahun sebelumnya, semua sektor tumbuh positif, dengan pertumbuhan tertinggi dari sektor jasa pendidikan, informasi dan komunikasi, jasa kesehatan dan kegiatan sosial, dan penyediaan akomodasi dan makanan (PDDA, 2015).

Berdasarkan Laporan Nusantara Bank Indonesia tahun 2015, pertumbuhan ekonomi membaik dibandingkan sebelumnya. Membaiknya pertumbuhan ekonomi wilayah Sumatera didorong oleh pembangunan proyek-proyek pemerintah. Terutama pembangunan infrastruktur seperti persiapan *Asian Games* 2018.

Pada periode tahun 2011-2015 rata-rata PDRB yang diperoleh setiap provinsi di Pulau Sumatera berbeda-beda. Berdasarkan Gambar 1.1 Provinsi Riau merupakan provinsi yang memiliki rata-rata PDRB tertinggi di Pulau Sumatera dengan nilai sebesar 596.682,9 miliar rupiah. Kemudian Sumatera Utara dengan rata-rata 471.459,7 miliar rupiah, Sumatera Selatan 279.825,6 miliar rupiah, dan tiga provinsi yang memiliki rata-rata PDRB terendah di Pulau Sumatera ada Provinsi Kep. Bangka Belitung dengan rata-rata sebesar 50.800,67 miliar rupiah, Bengkulu sebesar 40.941,47 miliar rupiah dan terakhir Aceh dengan rata-rata 120.265,6 miliar rupiah. Jumlah PDRB di setiap provinsi memiliki perbedaan, hal ini dikarenakan sumberdaya yang dimiliki juga berbeda-beda. Baik dari segi kekayaan alamnya, kemampuan SDM, dan kebijakan pemerintah yang berlaku. Pertumbuhan ekonomi di Pulau Sumatera dapat dilihat melalui tingkat PDRB yang diperoleh setiap provinsi pada grafik berikut:

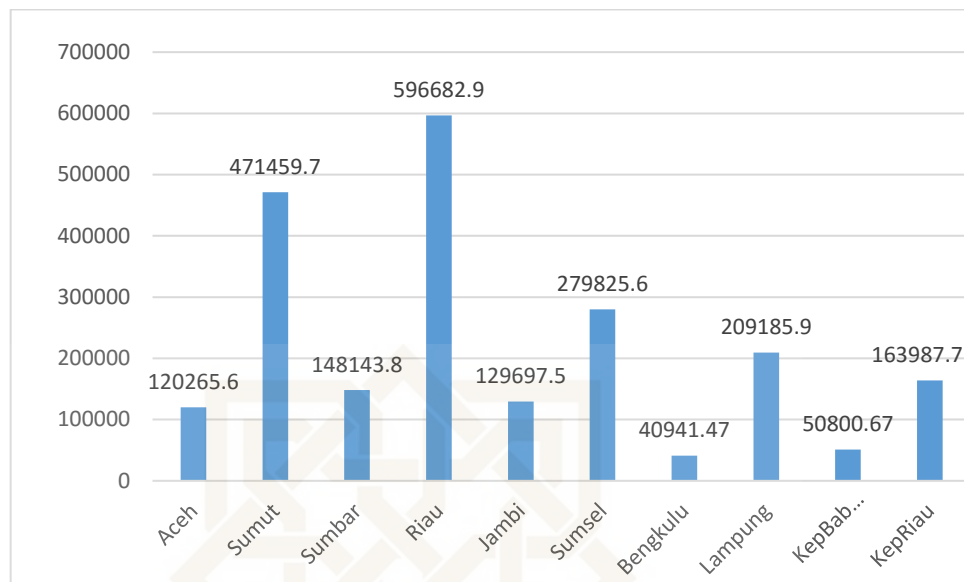

Gambar 1.1 Grafik Rata-rata PDRB (Miliar Rupiah) Pulau Sumatera Atas Dasar Harga Konstan 2010 Tahun 2011-2015

Sumber: BPS, Statistik Indonesia, berbagai tahun terbitan

Untuk mempercepat peningkatan pembangunan daerah, pemerintah daerah diberikan kebijakan dalam mengatur wilayahnya sendiri. Undang-Undang Nomor 28 Tahun 2009 tentang Pajak Daerah dan Retribusi Daerah yang mengatur hal-hal mengenai kewenangan Pemerintah Daerah dalam melakukan pemungutan kepada masyarakat daerah guna mendapatkan sumber pendanaan bagi pembangunan daerah yang disebut dengan Pendapatan Asli Daerah (PAD). Dalam otonomi daerah pembangunan ekonomi suatu daerah dilakukan berdasarkan kemampuan pendapatan daerah karena hak atas pengelolaan sumber-sumber keuangan daerah dan pembangunan ekonomi di daerah, telah diserahkan secara otonom kepada Pemerintah Daerah yaitu Pemerintah Kabupaten dan Kota (Rahman dan Chamelia, 2014). Gambar 1.2 menunjukkan bagaimana jumlah realisasi PAD di setiap provinsi di Pulau Sumatera pada tahun 2011-2015.

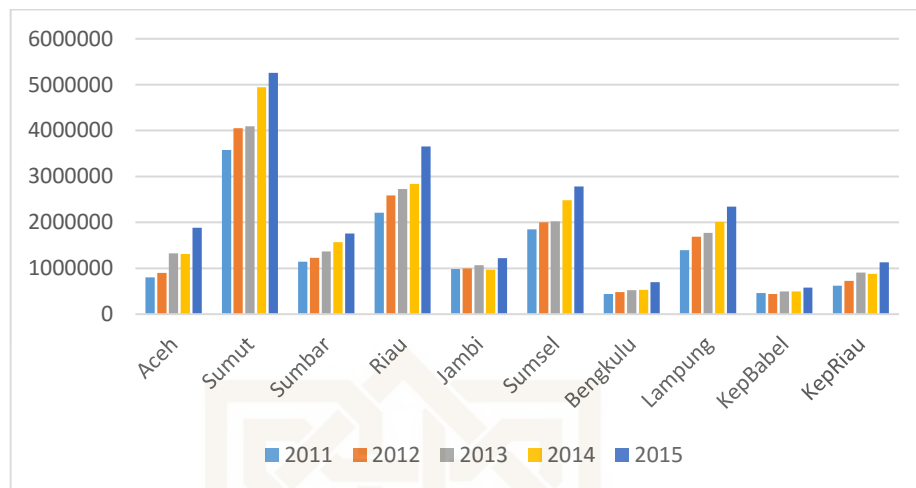

Gambar 1.2 Grafik Jumlah PAD (Juta Rupiah) Pulau Sumatera Tahun 2011-2015
Sumber: BPS, Statistik Indonesia, berbagai tahun terbitan

Selain Pendapat Asli Daerah pertumbuhan ekonomi terutama bersumber dari perekonomian domestik dengan peran investasi yang semakin meningkat. Pasar domestik yang besar, terjaganya stabilitas makroekonomi, suku bunga yang rendah, perbaikan iklim investasi, dan status *investment grade* merupakan faktor pendorong tingginya pertumbuhan investasi ke depan. Sehingga, arus modal masuk melalui investasi langsung luar negeri diperkirakan akan meningkat lebih tinggi sehingga surplus neraca pembayaran Indonesia akan tetap besar. Kondisi ini mendukung tercapainya stabilitas nilai tukar rupiah dalam menghadapi risiko tingginya gejolak arus modal.¹

Investasi atau penanaman modal adalah motor suatu perekonomian, banyaknya investasi yang direalisasikan didalam suatu negara yang bersangkutan, sedangkan sedikitnya investasi akan menunjukkan lambannya laju pertumbuhan ekonomi (Ambar Sariningrum, 2010). Gambar 1.3

¹<http://www.bi.go.id/id/publikasi/laporan-tahunan/perekonomianindonesia> diakses 10 April 2017 pukul 20.00 WIB

menunjukkan jumlah investasi Penanaman Modal Asing selama tahun 2011-2015 di sepuluh Provinsi Pulau Sumatera. Penanaman modal asing tertinggi berada di Provinsi Riau sebesar 4.693,09 juta US\$ lalu Sumatera Utara sebesar 4.083,41 juta US\$, kemudian Sumatera Selatan 3.532,01 juta US\$, Kepulauan Riau 2.105,09 juta US\$, Lampung 654,77 juta US\$, Kepulauan Bangka Belitung 505,36 juta US\$, Jambi 369,24 juta US\$ dan tiga provinsi dengan penanaman modal asing terendah di Pulau Sumatera ada Sumatera Barat sebesar 358,52 juta US\$, Nanggroe Aceh Darussalam 341,23 juta US\$, terakhir Provinsi Bengkulu sebesar 135,73 juta US\$.

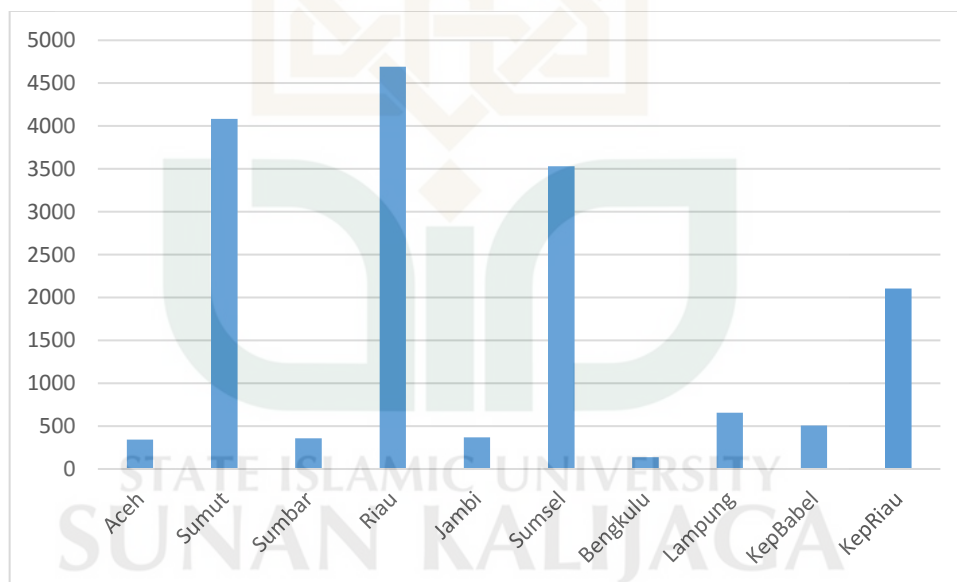

Gambar 1.3 Grafik Jumlah PMA (Juta US\$) Pulau Sumatera Tahun 2011-2015
Sumber: BPS, Statistik Indonesia, berbagai tahun terbitan

Menurut Adam Smith, tenaga manusia ditentukan oleh tarik-menarik antara kekuatan permintaan dan penawarannya. Hal ini dapat ditentukan melalui tingkat upah yang berlaku. Apabila tingkat upah yang berlaku lebih tinggi daripada tingkat upah subsistensi, yaitu tingkat upah yang pas-pasan untuk seseorang agar bisa mempertahankan hidupnya. Apabila tingkat upah berada

diatas tingkat substensi maka orang-orang akan lebih banyak melakukan konsumsi (Boediono, 1992).

Gambar 1.4 menunjukkan grafik rata-rata upah minimum provinsi di Pulau Sumatera. Rata-rata UMP tertinggi di Pulau Sumatera berada di Proovinsi Nanggore Aceh Darussalam sebesar 1.590.000 rupiah, kemudian Sumatera Selatan sebesar 1.348.270 rupiah, Riau 1.332.000 rupiah, Kep. Bangka Belitung 1.467.200 rupiah, Kep. Riau 1.336.560 rupiah, Sumatera Utara 1.534.601 rupiah, Jambi 1.159.000, dan tiga provinsi dengan rata-rata UMP terendah adalah Sumatera Barat 1.192.007 rupiah, Lampung 1.427.800, dan Bengkulu 1.394.817 rupiah.

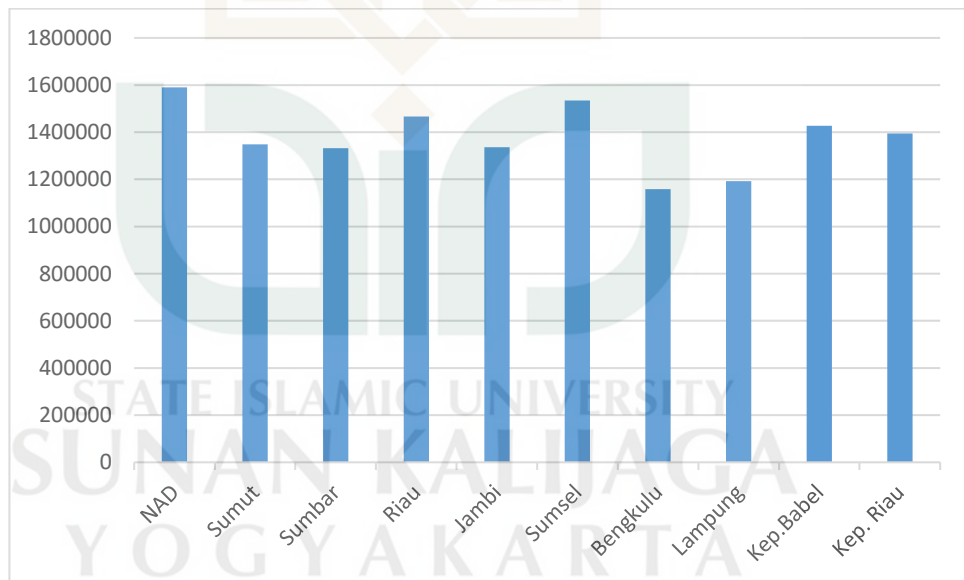

Gambar 1.4 Grafik rata-rata Upah Minimum Provinsi (Rupiah) Pulau Sumatera Tahun 2015

Sumber: BPS, Statistik Indonesia, berbagai tahun terbitan

Menurut Lewis (1954) dalam Todaro (2004) tenaga kerja yang homogen dan terampil dianggap bisa bergerak dan beralih dari sektor tradisional ke sektor modern secara lancar dan dalam jumlah terbatas. Penawaran tenaga

kerja mengandung elastisitas yang tinggi. Meningkatnya permintaan atas tenaga kerja (dari sektor tradisional) bersumber pada ekspansi kegiatan sektor modern. Dengan demikian salah satu faktor yang berpengaruh terhadap pertumbuhan ekonomi adalah tenaga kerja.

Jumlah tenaga kerja tertinggi di Pulau Sumatera pada tahun 2015 terdapat di Provinsi Sumatra Utara sebanyak 5.962.304 jiwa, lalu Sumatera Selatan sebanyak 3.695.866 jiwa, dan Lampung sebanyak 3.635.258 jiwa. Untuk jumlah tenaga kerja terendah di Pulau Sumatera terdapat di Provinsi Kepulauan Bangka Belitung dengan jumlah 623.949 jiwa. Jika dilihat dari jumlah tenaga kerja yang ada, provinsi besar di Pulau Sumatera memiliki lebih banyak tenaga kerja dibandingkan dengan provinsi yang lebih kecil.

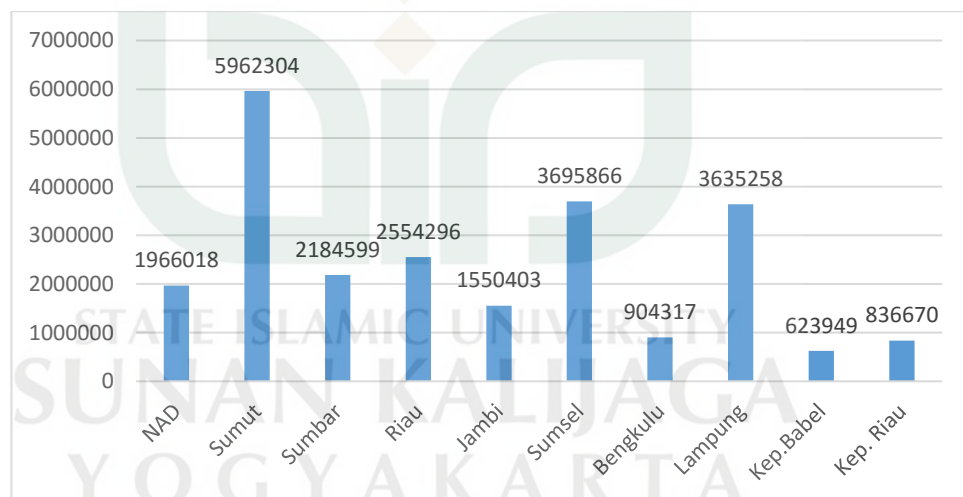

Gambar 1.5 Grafik Jumlah Tenaga Kerja (jiwa) Pulau Sumatera Tahun 2015, sumber: BPS, Statistik Indonesia, berbagai tahun terbitan

Ide penelitian yang sama pernah dilakukan oleh Trias Fajar Novianto pada tahun 2013 dengan judul “Analisis Pengaruh Pendapatan Asli Daerah, Investasi dan Angkatan Kerja Terhadap Pertumbuhan PDRB Provinsi Jawa Tengah Tahun 1992-2011”. Hasil penelitian menunjukkan bahwa PAD, PMA dan

Angkatan Kerja berpengaruh positif dan signifikan terhadap pertumbuhan PDRB Provinsi Jawa Tengah. Penelitian lain yang dilakukan oleh Yody Prawira Sunardi dkk. Berjudul “Pengaruh Pendapatan Asli Daerah (PAD), Dana Perimbangan, dan Tingkat Partisipasi Angkatan Kerja (TPAK) Terhadap Pertumbuhan Ekonomi di Kabupaten Bolaang Mongondow Timur”. Hasil penelitian menunjukkan bahwa variabel pendapatan asli daerah (PAD), Dana perimbangan (DP) dan Tingkat partisipasi angkatan kerjan (TPAK) secara simultan dan parsial berpengaruh signifikan terhadap Pertumbuhan Ekonomi Kabupaten Bolaang Mongondow Timur.

Berdasarkan penjelasan latar belakang yang telah dipaparkan, pengaruh PAD, investasi, dan tenaga kerja terhadap pertumbuhan ekonomi menarik untuk diteliti dan mengetahui seberapa besar pengaruh setiap variabel tersebut terhadap pertumbuhan ekonomi. Penelitian ini akan dapat memperlihatkan seberapa besar pengaruh setiap variabel terhadap pertumbuhan ekonomi di sepuluh provinsi di Pulau Sumatera. Periode tahun yang digunakan adalah dari tahun 2011 hingga 2015. Mengingat pada periode ini, di Pulau Sumatera terdapat banyak proyek infrastruktur dan pembangunan yang terus berjalan hingga saat ini. Pada periode ini juga arah kebijakan dan strategi pengembangan dituntut memiliki peranan yang lebih besar dibanding periode sebelumnya. Dalam percepatan dan perluasan pembangunan ekonomi, pengembangan wilayah Sumatera diarahkan dan disesuaikan dengan potensi wilayah Sumatera itu sendiri. Di provinsi tertentu diarahkan sebagai sentra produksi dan pengolahan hasil bumi dan lumbung energi nasional. Oleh karena itu, penulis

melakukan penelitian dengan judul “**Analisis Pengaruh Pendapatan Asli Daerah, Investasi, Upah Minimum Provinsi dan Tenaga Kerja Terhadap Pertumbuhan Ekonomi di Provinsi Pulau Sumatera Periode Tahun 2011—2015**”. Penelitian ini akan membahas bagaimana pengaruh variabel PAD yang merupakan salah satu aspek penerimaan suatu wilayah, variabel investasi sebagai sumber penanaman modal, variabel upah minimum provinsi dan variabel tenaga kerja terhadap pertumbuhan ekonomi di Provinsi Pulau Sumatera.

B. Rumusan Masalah

Berdasarkan latar belakang yang telah dikemukakan sebelumnya, maka dapat dirumuskan pokok masalah sebagai berikut:

1. Apakah Pendapatan Asli Daerah (PAD) berpengaruh terhadap pertumbuhan ekonomi di Pulau Sumatera?
2. Apakah Penanaman Modal Asing (PMA) berpengaruh terhadap pertumbuhan ekonomi di Pulau Sumatera?
3. Apakah Upah Minimum Provinsi (UMP) berpengaruh terhadap pertumbuhan ekonomi di Pulau Sumatera?
4. Apakah tenaga kerja berpengaruh terhadap pertumbuhan ekonomi di Pulau Sumatera?

C. Tujuan dan Kegunaan Penelitian

Berdasarkan rumusan masalah diatas, maka tujuan yang ingin dicapai dalam penelitian ini adalah untuk mengetahui:

1. Pengaruh Pendapatan Asli Daerah (PAD) terhadap pertumbuhan ekonomi di Pulau Sumatera tahun 2011-2015
2. Pengaruh Penanaman Modal Asing (PMA) terhadap pertumbuhan ekonomi di Pulau Sumatera tahun 2011-2015
3. Pengaruh Upah Minimum Provinsi (UMP) terhadap pertumbuhan ekonomi di Pulau Sumatera tahun 2011-2015
4. Pengaruh tenaga kerja terhadap pertumbuhan ekonomi di Pulau Sumatera tahun 2011-2015

Adapun manfaat dalam penelitian ini, diantaranya:

1. Teoritis

Secara teoritis, penelitian ini diharapkan mampu memberikan kontribusi perkembangan ilmu ekonomi terutama mengenai faktor-faktor yang mempengaruhi PDRB.

2. Praktis

- a. Bagi Pemerintah

Hasil penelitian ini diharapkan dapat menjadi tambahan referensi saat pemerintah akan membuat dan memberlakukan aturan berkaitan dengan pendapatan asli daerah, investasi, upah minimum provinsi serta tenaga kerja di provinsi Pulau Sumatera yang lebih baik.

- b. Bagi Masyarakat

Hasil penelitian ini diharapkan menjadi tambahan wawasan kepada masyarakat agar dapat mengetahui kondisi perekonomian di provinsi Pulau Sumatera yang

berhubungan dengan pendapatan asli daerah, investasi, upah minimum provinsi serta tenaga kerja.

c. Bagi Akademisi

Hasil penelitian ini diharapkan dapat digunakan sebagai bahan studi dan literatur bagi mahasiswa yang ingin melakukan penelitian selanjutnya dalam cabang ilmu ekonomi makro sekaligus sebagai bahan referensi dan informasi bagi penelitian selanjutnya.

d. Bagi Penulis

Penelitian ini diharapkan mampu menjadi bagian dalam proses belajar serta menjadi kesempatan untuk menerapkan teori-teori yang telah dipelajari saat kuliah dengan permasalahan yang terjadi pada kehidupan nyata.

D. Sistematika Pembahasan

Penyusunan sistematika pembahasan menggambarkan alur pemikiran dalam penelitian ini yang terdiri dari lima bab, yaitu:

Bab I Pendahuluan merupakan titik tolak dan menjadi acuan dalam proses penelitian yang dilakukan. Bab ini terdiri dari empat sub bab yaitu latar belakang yang menguraikan isu dan beberapa fenomena pertumbuhan ekonomi dan faktor yang mempengaruhinya. Selanjutnya rumusan masalah sebagai inti permasalahan yang dicarikan penyelesaiannya melalui penelitian ini dan dilanjutkan dengan tujuan dan manfaat penelitian untuk mengetahui urgensi penelitian ini. Bab ini diakhiri dengan sistematika pembahasan untuk mengetahui arah penelitian.

Bab II Landasan Teori dan Pengembangan Hipotesis memuat tinjauan pustaka dan hasil-hasil penelitian sejenis yang pernah dilakukan guna mengetahui posisi penelitian. Bab ini juga mengungkapkan kerangka pemikiran dan hipotesis yang akan diteliti.

Bab III Metode Penelitian berisikan deskripsi tentang bagaimana penelitian akan dilaksanakan secara operasional yang menguraikan jenis penelitian, populasi dan sampel yang digunakan, definisi operasional variabel, data dan sumber data, metode pengumpulan data dan teknis analisis data.

Bab IV Analisis Hasil dan Pembahasan, pada permulaan akan digambarkan secara singkat keadaan geografis objek penelitian. Bab ini dilanjutkan tentang hasil analisis penelitian dan pembahasan dari pengolahan data. Hasil penelitian adalah jawaban atas seluruh pertanyaan penelitian yang telah disebutkan di BAB I.

Bab V merupakan bagian penutup yang berisi kesimpulan, keterbatasan, dan saran. Bab ini merupakan kesimpulan yang merupakan jawaban akhir dari rumusan permasalahan dalam penelitian ini. Bab ini juga berisi keterbatasan dalam penelitian serta disampaikan saran dan masukan kepada pihak-pihak yang berkepentingan dengan penelitian ini.

BAB V

PENUTUP

A. Kesimpulan

Penelitian ini bertujuan untuk menganalisis tingkat pertumbuhan ekonomi di Pulau Sumatera. Dalam penelitian ini menggunakan variabel pendapatan asli daerah (PAD), penanaman modal asing (PMA), upah minimum provinsi (UMP), dan tenaga kerja sebagai variabel independen. Pertumbuhan ekonomi diukur dengan variabel pendapatan domestik regional bruto (PDRB).

Berdasarkan pengujian menggunakan regresi data panel (menggunakan model fixed effect) menghasilkan kesimpulan sebagai berikut:

1. Variabel PAD berpengaruh positif signifikan terhadap pertumbuhan ekonomi di Pulau Sumatera selama tahun 2011-2015. Hal ini dikarenakan tingkat PAD yang tinggi akan meningkatkan kemandirian suatu daerah sehingga mempengaruhi tingkat pertumbuhan ekonomi.
2. Variabel PMA berpengaruh positif signifikan terhadap pertumbuhan ekonomi di Pulau Sumatera selama tahun 2011-2015. Hal ini dikarenakan PMA memberikan kontribusi bagi pertumbuhan ekonomi melalui kegiatan investasi yang dilakukan.
3. Variabel UMP berpengaruh positif signifikan terhadap pertumbuhan ekonomi di Pulau Sumatera selama tahun 2011-2015. Hal ini dikarenakan jumlah UMP yang diberikan meningkatkan konsumsi dan pajak sehingga pertumbuhan ekonomi juga akan akan meningkat.

4. Variabel Tenaga Kerja berpengaruh negatif tidak signifikan terhadap pertumbuhan ekonomi di Pulau Sumatera selama tahun 2011-2015. Hal ini dikarenakan peningkatan tenaga kerja tidak disertai peningkatan keahlian tenaga kerja sehingga tidak mempengaruhi tingkat pertumbuhan ekonomi.

B. Keterbatasan

Pada penelitian ini terdapat beberapa keterbatasan, antara lain periode tahun yang singkat, hanya 4 tahun memberikan hasil kurang maksimal. Hal ini dikarenakan keterbatasan data yang dipublikasikan tidak lengkap. Selain itu pemilihan model penelitian kurang tepat karena model yang dipilih belum mengacu pada studi empiris yang ada.

C. Saran

Berdasarkan hasil penelitian yang telah dilakukan, terdapat beberapa saran yang perlu diperhatikan, antara lain:

1. Bagi pemerintah sebagai pemangku kebijakan dan pihak yang diandalkan dalam proses peningkatan perekonomian di suatu daerah diharapkan mampu lebih dapat mendorong faktor-faktor yang meningkatkan pertumbuhan ekonomi. Meningkatkan pendidikan agar tenaga kerja lebih berkualitas dan bisa mempengaruhi pertumbuhan ekonomi.
2. Upaya menumbuhkan kesadaran bersama antara pemerintah dan masyarakat pada berbagai aspek yang dapat memacu pertumbuhan ekonomi.

3. Untuk penelitian selanjutnya agar memasukkan variabel lain yang disertai dengan jumlah objek yang lebih banyak agar memperoleh hasil yang lebih baik.



DAFTAR PUSTAKA

- Adisasmita, Rahardjo. (2013). *Teori-Teori Pembangunan Ekonomi: Pertumbuhan Ekonomi dan Pertumbuhan Wilayah*. Yogyakarta: Graha Ilmu.
- Arifefianto, Moch. Doddy. (2012). *Ekonometrika Esensi dan Aplikasi Menggunakan Eviews*. Jakarta: Penerbit Erlangga.
- Arsyad, Lincolin. (2010). *Ekonomi Pembangunan*. Yogyakarta: UPP STIM YKPN.
- At-Tariqi, Abdullah Abdul Husain. (2004). *Ekonomi Islam: Prinsip, Dasar, dan Tujuan*. Yogyakarta: Magistra Insani Press.
- Aziz, Abdul. (2010). *Manajemen Investasi Syari'ah*. Bandung: Alfabeta.
- Azwar, Saifudin. (2001). *Metode Penelitian*. Pustaka Pelajar: Yogyakarta.
- Badan Perencanaan Pembangunan Nasional. (2012). *Pembangunan Daerah Dalam Angka 2012*. Jakarta: Direktorat Pengembangan Wilayah.
- Badan Perencanaan Pembangunan Nasional. (2015). *Pembangunan Daerah Dalam Angka 2015*. Jakarta: Direktorat Pengembangan Wilayah.
- Badan Pusat Statistik. (2012). *Statistik Indonesia Tahun 2012*. Jakarta: Badan Pusat Statistik.
- Badan Pusat Statistik. (2013). *Statistik Indonesia Tahun 2013*. Jakarta: Badan Pusat Statistik.
- Badan Pusat Statistik. (2014). *Statistik Indonesia Tahun 2014*. Jakarta: Badan Pusat Statistik.
- Badan Pusat Statistik. (2015). *Statistik Indonesia Tahun 2015*. Jakarta: Badan Pusat Statistik.
- Badan Pusat Statistik. (2016). *Statistik Indonesia Tahun 2016*. Jakarta: Badan Pusat Statistik.
- Bank Indonesia. (2015). *Kajian Ekonomi dan Keuangan Regional*. Laporan Nusantara November 2015. Departemen Kebijakan Ekonomi dan Moneter.

- Barimbing, Y. R., Karmini, N.L. (2015). Pengaruh PAD, Tenaga Kerja, dan Investasi Terhadap Pertumbuhan Ekonomi di Provinsi Bali. *E-Jurnal Ekonomi Pembangunan Universitas Udayana*. Vol.4, No.5, hal. 434-450.
- Boediono. (1992). Teori Pertumbuhan Ekonomi, Seri Sinopsis Pengantar Ilmu Ekonomi, Edisi 1. BPFE: Yogyakarta.
- Chaudhry, M. Syarif. (2012). *Sistem Ekonomi Islam: Prinsip Dasar*. Jakarta: Kencana Pranada Media.
- Darise, Nurian. (2009). *Pengelolaan Keuangan Daerah: Rangkuman 7 Undang-Undang, 30 Peraturan Pemerintah dan 15 Permendagri*. Jakarta: Indeks.
- Departemen Agama RI. (2005). *Al-Qur'an dan Terjemahan* (Edisi 2002). Jakarta: Al Huda Gema Insani.
- Domar, N.G & Porter, D.C. (2013). *Dasar-Dasar Ekonometrika* (Edisi 5). Jakarta: Salemba Empat.
- Ernita, Dewi. Amar, Syamsul. Syofan Efrizal. (2013). Analisis Pertumbuhan Ekonomi, Investasi, dan Konsumsi di Indonesia. *Jurnal Kajian Ekonomi*. Vol.I, No. 2.
- Handoyo, R. Dwi. (2008). *Ekonomi Sumber Daya Manusia*. Jakarta: Universitas Terbuka
- Huda, Nurul. (2015). *Ekonomi Pembangunan Islam*. Jakarta: Prenadamedia Group.
- Ibnurrasyad, Zainuddin. (2016). Analisis Pengaruh Investasi, Tenaga Kerja, Jumlah Penduduk, dan Pengeluaran Pemerintah Terhadap Pertumbuhan Ekonomi di Provinsi Daerah Istimewa Yogyakarta Tahun 2004-2014. *Skripsi*. Fakultas Ekonomi dan Bisnis Islam Universitas Islam Negeri Sunan Kalijaga.
- <http://www.bi.go.id/id/publikasi/laporan-tahunan/perekonomianindonesia>
diakses pada tanggal 10 April 2017 pukul 20.00 WIB.
- <https://www.bps.go.id/Subjek/view/id/11> diakses pada tanggal 10 April 2017
pukul 22.02 WIB.
- Jhingan, M. L. (2007). *Ekonomi Pembangunan dan Perencanaan*. Jakarta: Raja Grafindo Persada

- Khumairoh, Nur Fajri. (2016). Pengaruh Desentralisasi Fiskal, Investasi Pemerintah, Tenaga Kerja dan ICOR Terhadap Pertumbuhan Ekonomi Di D.I Yogyakarta Tahun 2004-2013. *Skripsi*. Fakultas Ekonomi dan Bisnis Islam Universitas Islam Negeri Sunan Kalijaga.
- Kornita, S.E., Wardani, W., & Taryono. (2014). Analisis Pengaruh PMDN dan PMA terhadap PDRB di Kabupaten Siak. *Jurnal JOM FEKON*. Vol.1, No. Oktober.
- Kuncoro, Mudrajad. (2001). *Metode Kuantitatif: Teori dan Aplikasi Untuk Bisnis dan Ekonomi*. Yogyakarta: UPP AMP YKPN
- Kuncoro, Mudrajad. (2015). *Indikator Ekonomi*. Yogyakarta: UPP STIM YKPN.
- Naf'an. (2014). *Ekonomi Makro: Tinjauan Ekonomi Syariah*. Yogyakarta: Graha Ilmu.
- Mankiw, Gregory. (2006). *Pengantar Ekonomi Makro*. Jakarta: Salemba Empat.
- Martono, Nanang. (2010). *Metode Penelitian Kuantitatif: Analisis Isi dan Analisis Data Sekunder*. Jakarta: Raja Grafindo Persada.
- Munir, Misbahul. (2014). *Ekonomi Qur'ani*. Malang: UIN Maliki Press.
- Nasution, E. Mustafa. (2006). *Pengenalan Eksklusif Ekonomi Islam*. Jakarta: Prenada Media.
- Narchrowi, N. Djalal dan Hardius, Usman. (2005). *Penggunaan Teknik Ekonometrika*. Jakarta: PT Raja Grafindo Persada.
- Novianto, Trias Fajar. (2013). Analisis Pengaruh Pendapatan Asli Daerah, Investasi dan Angkatan Kerja Terhadap Pertumbuhan PDRB Provinsi Jawa Tengah Tahun 1992-2011. *Skripsi*. Fakultas Ekonomika dan Bisnis Universitas Diponegoro.
- Novianto, T.F., Atmanti, H.D. (2013). Analisis Pengaruh Pendapatan Asli Daerah, Investasi dan Angkatan Kerja Terhadap Pertumbuhan PDRB Provinsi Jawa Tengah Tahun 1992-2011. *Diponegoro Journal Of Economics*. Vol.2, No.2. hal.1-9.
- Paksi, Arli Kartika Eka. (2016). Analisis Faktor-Faktor yang Mempengaruhi Pertumbuhan Ekonomi Provinsi Lampung. *Skripsi*. Fakultas Ekonomi dan Bisnis Universitas Lampung.

- Pambudi, Eko Wicaksono. (2013). Analisis Pertumbuhan Ekonomi dan Faktor-Faktor yang Mempengaruhi (Kabupaten/Kota di Provinsi Jawa Tengah). *Diponegoro Journal of Economics*. Vol.2, No.2, hal.1.
- Puspasari, Prissa Deffinika Ayu. (2016). Analisis Pengaruh Pendapatan Asli Daerah (PAD), Investasi, dan Jumlah Tenaga Kerja Terhadap PDRB Provinsi Jawa Barat Tahun 2010-2013. *Skripsi*. Fakultas Ekonomika dan Bisnis Universitas Diponegoro.
- Rahman, Afzalur. (1995). *Doktrin Ekonomi Islam*. Yogyakarta: Dana Bhakti Wakaf.
- Rahman, Y.A., Chamelia, A.L. (2014). Faktor-faktor yang mempengaruhi PDRB Kabupaten/Kota Jawa Tengah Tahun 2008-2012. *Journal of Economics and Policy*. Vol.8, No.1, hal. 88.
- Rahmani, S. Alia., Wibowo, Supriyadi., Muslich. Analisis Fungsi Produksi Cobb-Douglas secara Geometri Diferensial pada Pertumbuhan Ekonomi di Indonesia. Universitas Sebelas Maret.
- Santoso, Rokkhedi Priyo. (2012). *Ekonomi Sumber Daya Manusia dan Ketenagakerjaan*. Yogyakarta: UPP STIM YKPN.
- Sariningrum, Ambar. (2010). Pengaruh Investasi (Pembentukan Modal Tetap Bruto), Tenaga Kerja, dan Ekspor Terhadap Produk Domestik Bruto (PDB) di Indonesia Tahun 1990-2007. *Skripsi*. Fakultas Ekonomi Universitas Sebelas Maret.
- Shihab, M. Quraish. (2002). *Tafsir Al-Mishbah Vol.6*. Jakarta: Lentera Hati.
- Shihab, M. Quraish. (2002). *Tafsir Al-Mishbah Vol.7*. Jakarta: Lentera Hati.
- Shihab, M. Quraish. (2002). *Tafsir Al-Mishbah Vol.13*. Jakarta: Lentera Hati.
- Simanjuntak, Payaman. (1985). *Pengantar Ilmu Ekonomi Sumber Daya Manusia*. LPFE UI: Jakarta.
- Sukirno, Sadono. (2006). *Ekonomi Pembangunan: Proses, Masalah, dan Dasar Kebijakan*. Jakarta: Kencana.
- Sumarsono, Sonny. (2003). *Ekonomi Manajemen Sumberdaya dan Ketenagakerjaan*. Yogyakarta: Graha Ilmu.
- Sunardi, Y.P., Rumat, A.V.A. Siwu, Hanly F. DJ. (2017). Pengaruh Pendapatan Asli Daerah (PAD), Dana Perimbangan, dan Tingkat Partisipasi Angkatan Kerja (TPAK) Terhadap Pertumbuhan Ekonomi

di Kabupaten Bolaang Mongondow Timur, *Jurnal Berkala Ilmiah Efisiensi*. Vol.17, No.1.

Suparmoko. (2002). *Ekonomi Publik Untuk Keuangan dan Pembangunan Daerah*. Jakarta: ANDI.

Suprayitno, Eko. (2005). *Ekonomi Islam Pendekatan Ekonomi Makro Islam dan Konvensional*. Yogyakarta: Graha Ilmu.

Taringan, Robinson. (2014). *Ekonomi Regional: Teori dan Aplikasi*. Jakarta: Bumi Aksara.

Todaro, Michel P. (2004). *Pembangunan Ekonomi di Dunia Ketiga. Jilid 3. Alih Bahasa*, Jakarta: Erlangga.

Utami, Ratri Heningtyas. (2013). Pengaruh Tenaga Kerja, Upah Minimum Regional (UMR), Pendapatan Asli Daerah (PAD) terhadap PDRB per kapita Kabupaten/Kota di Kawasan Kedungsepur. *Skripsi*. Fakultas Ekonomi Universitas Negeri Semarang.

Vidyattama, Yogi. (2010). *A Search for Indonesia's Regional Growth Determinants*. *ASEAN Economic Bulletin*. Vol. 27, No.3, hal. 281-294

Widarjono, Agus (2013). *Ekonometrika: Pengantar dan Aplikasinya Disertai Paduan Eviews*. Yogyakarta: UPP STIM YKPN.

Wihda, Bambang Muqsyithu. (2013). Analisis Pengaruh Penanaman Modal Dalam Negeri (PMDN), Penanaman Modal Asing (PMA), Pengeluaran Pemerintah dan Tenaga Kerja Terhadap Pertumbuhan Ekonomi di D.I. Yogyakarta (Tahun 1996 – 2012). *Skripsi*. Fakultas Ekonomika dan Bisnis Universitas Diponegoro Semarang.

Wijaya, A.H., & Soelistianingsih, L. (2014). Implikasi Upah Minimum Provinsi Terhadap Produk Domestik Regional Bruto. *Jurnal*. Fakultas Ekonomi Universitas Indonesia.

Lampiran 1: Terjemahan Teks Arab

No	Hlm	BAB	Terjemahan
1	26	II	Dia telah menciptakan kamu dari bumi dan menjadikan kamu memakmurkannya
2	32	II	Perumpamaan (nafkah yang dikeluarkan oleh) orang-orang yang menafkahkan hartanya di jalan Allah adalah serupa dengan sebutir benih yang menumbuhkan tujuh bulir, pada tiap-tiap bulir seratus biji. Allah melipat gandakan (ganjaran) bagi siapa yang Dia kehendaki. Dan Allah Maha Luas (karunia-Nya) lagi Maha Mengetahui
3	36	II	Dan agar Allah mencukupkan bagi mereka (balasan) pekerjaan-pekerjaan mereka sedang mereka tidak dirugikan
4	38	II	dan bahwasanya seorang manusia tiada memperoleh selain apa yang telah diusahakannya

Lampiran 2: Penelitian Terdahulu

NO	Penulis& Sumber	Judul	Variabel& Alat analisis	Ringkasan Hasil
1	Skripsi Zainuddin Ibnurrasyad (2016)	Analisis Pengaruh Investasi, Tenaga Kerja, Jumlah Penduduk, dan Pengeluaran Pemerintah Terhadap Pertumbuhan Ekonomi Provinsi Daerah Istimewa Yogyakarta Tahun 2004-2014	Variabel: Investasi, tenaga kerja, jumlah penduduk, dan pengeluaran pemerintah, dan PDRB Metode: Analisis regresi berganda	Hasil penelitian menunjukkan bahwa variabel investasi, tenaga kerja, jumlah penduduk, dan pengeluaran pemerintah secara bersama-sama berpengaruh terhadap pertumbuhan ekonomi Provinsi DIY, sedangkan tenaga kerja dan jumlah penduduk tidak berpengaruh terhadap pertumbuhan ekonomi Provinsi DIY.
2	Skripsi Bambang Muqsyithu Wihda (2013)	Analisis Pengaruh Penanaman Modal Dalam Negeri (PMDN), Penanaman Modal Asing (PMA), Pengeluaran Pemerintah dan Tenaga Kerja Terhadap Pertumbuhan Ekonomi di D.I. Yogyakarta (Tahun 1996 – 2012)	Variabel: PMDN, PMA, pengeluaran pemerintah, tenaga kerja, dan PDRB Metode: Analisis regresi berganda	Hasil penelitian menunjukkan bahwa PMDN berpengaruh positif dan tidak signifikan, PMA berpengaruh positif dan signifikan, pengeluaran pemerintah berpengaruh positif dan tidak signifikan dan tenaga kerja berpengaruh positif dan tidak signifikan terhadap pertumbuhan ekonomi di Daerah Istimewa Yogyakarta.
3	Skripsi Trias Fajar Novianto (2013)	Analisis Pengaruh Pendapatan Asli Daerah, Investasi dan Angkatan Kerja Terhadap Pertumbuhan PDRB Provinsi Jawa Tengah Tahun 1992-2011	Variabel: PAD, PMA, angkatan kerja, dan PDRB Metode: Analisis regresi berganda	Hasil penelitian menunjukkan bahwa PAD, PMA dan Angkatan Kerja berpengaruh positif dan signifikan terhadap pertumbuhan PDRB Provinsi Jawa Tengah
4	Skripsi Prissa Deffinika Ayu Puspasari (2016)	Analisis Pengaruh Pendapatan Asli Daerah (PAD), Investasi, dan Jumlah Tenaga Kerja Terhadap PDRB Provinsi Jawa Barat Tahun 2010-2013	Variabel: PAD, investasi, tenaga kerja, dan PDRB Metode: Analisis regresi berganda	Hasil penelitian menunjukkan Pendapatan Asli Daerah (PAD), investasi dan jumlah tenaga kerja berpengaruh positif dan signifikan terhadap PDRB di Provinsi Jawa Barat.

5	Skripsi Arli Kartika Eka Paksi (2016)	Analisis Faktor-Faktor yang Mempengaruhi Pertumbuhan Ekonomi Provinsi Lampung	Variabel: PAD, tenaga kerja, tingkat pendidikan, ekspor dan PDRB Metode: Analisis regresi berganda	Hasil penelitian menunjukkan bahwa Pendapatan Asli Daerah memiliki pengaruh yang negatif dan tidak signifikan terhadap pertumbuhan ekonomi Provinsi Lampung. Tenaga kerja memiliki pengaruh yang positif dan signifikan terhadap pertumbuhan ekonomi Provinsi Lampung. Variabel Tingkat pendidikan memiliki pengaruh yang positif dan signifikan terhadap pertumbuhan ekonomi Provinsi Lampung dan Net ekspor memiliki pengaruh yang positif dan signifikan terhadap pertumbuhan ekonomi Provinsi Lampung.
6	Jurnal Yody Prawira Sunardi, Vekie A. Rimate, dan Hanly F. Dj Siwu	Pengaruh Pendapatan Asli Daerah (PAD), Dana Perimbangan, dan Tingkat Partisipasi Angkatan Kerja (TPAK) Terhadap Pertumbuhan Ekonomi di Kabupaten Bolaang Mongondow Timur	Variabel: PAD, dana perimbangan, TPAK, dan PDRB Metode: Analisis regresi berganda	Hasil penelitian menunjukkan bahwa variabel pendapatan asli daerah (PAD), Dana perimbangan (DP) dan Tingkat partisipasi angkatan kerjan (TPAK) secara simultan dan parsial berpengaruh signifikan terhadap Pertumbuhan Ekonomi Kabupaten Bolaang Mongondow Timur.
7	Jurnal Yogi Vidyattama	<i>A Search for Indonesia's Regional Growth Determinants</i>	Variabel: Investasi, pertumbuhan penduduk, infrastruktur, <i>human capital</i> , perdagangan terbuka, lembaga keuangan, pengeluaran pemerintah, dan struktur ekonomi. Metode: GMM dinamis model	Hasil penelitian menunjukkan bahwa variabel investasi tidak signifikan ketika human capital berdampak positif, pertumbuhan penduduk berpengaruh signifikan, pengeluaran pemerintah berpengaruh negatif, infrastruktur dan perdagangan bebas berpengaruh signifikan.

8	Skripsi Ratri Heningtyas Utami	Pengaruh Tenaga Kerja, Upah Minimum Regional (UMR), Pendapatan Asli Daerah (PAD) terhadap PDRB per kapita Kabupaten/Kota di Kawasan Kedungsepur	Variabel: UMR, PAD, Tenaga Kerja Metode:	Hasil penelitian menunjukkan bahwa UMR dan PAD berpengaruh positif dan signifikan terhadap PDRB per kapita Kabupaten/Kota di kawasan Kedungsepur, sedangkan Tenaga kerja berpengaruh negatif dan signifikan terhadap PDRB per kapita Kabupaten/Kota di kawasan Kedungsepur.
---	--------------------------------------	---	---	---

Lampiran 3: Data Penelitian Regresi Data Panel

Provinsi	Tahun	PDRB (Miliar Rupiah)	PAD (Juta Rupiah)	PMA (Juta US\$)	UMP (Rupiah)	TK (Jiwa)
Aceh	2011	104874.2	802840.2	22.5	1350000	1852473
Aceh	2012	108914.9	901720.4	172.3	1400000	1798547
Aceh	2013	111755.8	1325435	94.2	1550000	1824586
Aceh	2014	113487.8	1312371	31.1	1750000	1931823
Aceh	2015	112672.4	1883114	21.2	1900000	1966018
Sumut	2011	353147.6	3578462	753.8	1035500	5912114
Sumut	2012	375924.1	4052105	645.3	1200000	5751682
Sumut	2013	398727.1	4091286	887.5	1375000	5899560
Sumut	2014	419573.3	4944502	550.8	1505850	5881371
Sumut	2015	440955.9	5257668	1246.1	1625000	5962304
Sumbar	2011	111679.5	1147304	22.9	1055000	2070725
Sumbar	2012	118724.4	1225466	75	1150000	2037642
Sumbar	2013	125940.6	1366178	91.4	1350000	2005625
Sumbar	2014	133316.1	1568557	112.1	1490000	2180336
Sumbar	2015	140529.2	1754687	57.1	1615000	2184599
Riau	2011	410215.8	2210131	212.3	1120000	2424180
Riau	2012	425626	2588688	1152.9	1238000	2399002
Riau	2013	436187.5	2725624	1304.9	1400000	2481361
Riau	2014	447951.6	2840011	1396.5	1700000	2518485
Riau	2015	448936.6	3656361	653.4	1878000	2554296
Jambi	2011	97740.9	984232.6	19.4	1028000	1434998
Jambi	2012	104615.1	995822.6	156.3	1142500	1423624
Jambi	2013	111766.1	1063922	34.3	1300000	1382471
Jambi	2014	119984.7	973070.1	51.4	1502300	1491038
Jambi	2015	125038.7	1218125	107.7	1710000	1550403
Sumsel	2011	206360.7	1849120	557.3	1048440	3553104
Sumsel	2012	220459.2	2001739	786.4	1195220	3532932
Sumsel	2013	232175	2021697	485.9	1630000	3464620
Sumsel	2014	243093.8	2482129	1056.5	1825000	3692806
Sumsel	2015	254022.9	2784967	645.8	1974346	3695866
Bengkulu	2011	30295.1	440928.2	43	815000	873719
Bengkulu	2012	32363	483768.3	30.4	930000	830266
Bengkulu	2013	34326.4	525207.9	22.3	1200000	801146
Bengkulu	2014	36206.7	532938.1	19.3	1350000	868794
Bengkulu	2015	28067.5	695033.8	20.6	1500000	904317
Lampung	2011	160437.5	1395676	79.5	855000	3482301

Lampung	2012	170769.2	1687701	114.3	975000	3449307
Lampung	2013	180620	1771298	46.8	1150000	3385046
Lampung	2014	189790	2005246	156.5	1399037	3673158
Lampung	2015	199525.4	2341612	257.7	1581000	3635258
KepBabel	2011	38014	459208.3	146	1024000	589634
KepBabel	2012	40104.9	438373.6	59.2	1110000	583102
KepBabel	2013	42190.9	495796.1	112.4	1265000	596786
KepBabel	2014	44159.4	494204.5	105	1640000	604223
KepBabel	2015	45961.5	575722.1	82.7	2100000	623949
KepRiau	2011	118961.4	620901.4	219.9	975000	781824
KepRiau	2012	128035	723054	537.1	1015000	824567
KepRiau	2013	137263.9	907982	315.7	1365087	848660
KepRiau	2014	146355.6	875913	392.1	1665000	819656
KepRiau	2015	155162.6	1127745	640.4	1954000	836670

Lampiran 4: Hasil Model Common Effect

Dependent Variable: PDRB
 Method: Panel Least Squares
 Date: 10/30/17 Time: 22:54
 Sample: 2011 2015
 Periods included: 5
 Cross-sections included: 10
 Total panel (balanced) observations: 50

Variable	Coefficient	Std. Error	t-Statistic	Prob.
PAD	0.110922	0.016597	6.683370	0.0000
PMA	108.7040	23.93136	4.542322	0.0000
TK	-0.027925	0.010633	-2.626354	0.0118
UMP	-0.053087	0.022198	-2.391464	0.0210
C	94798.74	31686.04	2.991814	0.0045
R-squared	0.899845	Mean dependent var	180260.2	
Adjusted R-squared	0.890943	S.D. dependent var	132302.9	
S.E. of regression	43691.47	Akaike info criterion	24.30233	
Sum squared resid	8.59E+10	Schwarz criterion	24.49354	
Log likelihood	-602.5583	Hannan-Quinn criter.	24.37514	
F-statistic	101.0763	Durbin-Watson stat	1.329586	
Prob(F-statistic)	0.000000			

Lampiran 5: Hasil Model Fixed Effect

Dependent Variable: PDRB
 Method: Panel Least Squares
 Date: 10/30/17 Time: 22:55
 Sample: 2011 2015
 Periods included: 5
 Cross-sections included: 10
 Total panel (balanced) observations: 50

Variable	Coefficient	Std. Error	t-Statistic	Prob.
PAD	0.028499	0.004757	5.990637	0.0000
PMA	16.88317	5.878135	2.872199	0.0068
TK	-0.020643	0.020494	-1.007314	0.3205
UMP	0.014064	0.005299	2.653950	0.0118
C	155045.9	43116.82	3.595949	0.0010

Effects Specification

Cross-section fixed (dummy variables)

R-squared	0.997780	Mean dependent var	180260.2
Adjusted R-squared	0.996978	S.D. dependent var	132302.9
S.E. of regression	7272.503	Akaike info criterion	20.85308
Sum squared resid	1.90E+09	Schwarz criterion	21.38845
Log likelihood	-507.3271	Hannan-Quinn criter.	21.05696
F-statistic	1244.681	Durbin-Watson stat	1.227751
Prob(F-statistic)	0.000000		

STATE ISLAMIC UNIVERSITY
 SUNAN KALIJAGA
 YOGYAKARTA

Lampiran 6: Hasil Model Random Effect

Dependent Variable: PDRB

Method: Panel EGLS (Cross-section random effects)

Date: 10/30/17 Time: 22:55

Sample: 2011 2015

Periods included: 5

Cross-sections included: 10

Total panel (balanced) observations: 50

Swamy and Arora estimator of component variances

Variable	Coefficient	Std. Error	t-Statistic	Prob.
PAD	0.029581	0.004656	6.353804	0.0000
PMA	17.95662	5.799254	3.096367	0.0034
TK	0.029993	0.008360	3.587574	0.0008
UMP	0.006479	0.004954	1.307676	0.1976
C	45972.01	21567.21	2.131570	0.0385

Effects Specification		S.D.	Rho
Cross-section random		39703.04	0.9675
Idiosyncratic random		7272.503	0.0325

Weighted Statistics			
R-squared	0.741007	Mean dependent var	14717.11
Adjusted R-squared	0.717985	S.D. dependent var	17971.37
S.E. of regression	9543.707	Sum squared resid	4.10E+09
F-statistic	32.18745	Durbin-Watson stat	1.077891
Prob(F-statistic)	0.000000		

Unweighted Statistics			
R-squared	0.684770	Mean dependent var	180260.2
Sum squared resid	2.70E+11	Durbin-Watson stat	0.487389

Lampiran 7: Hasil Uji Chow

Redundant Fixed Effects Tests

Equation: Untitled

Test cross-section fixed effects

Effects Test	Statistic	d.f.	Prob.
Cross-section F	176.466033	(9,36)	0.0000
Cross-section Chi-square	190.462411	9	0.0000

Cross-section fixed effects test equation:

Dependent Variable: PDRB

Method: Panel Least Squares

Date: 10/30/17 Time: 22:56

Sample: 2011 2015

Periods included: 5

Cross-sections included: 10

Total panel (balanced) observations: 50

Variable	Coefficient	Std. Error	t-Statistic	Prob.
PAD	0.110922	0.016597	6.683370	0.0000
PMA	108.7040	23.93136	4.542322	0.0000
TK	-0.027925	0.010633	-2.626354	0.0118
UMP	-0.053087	0.022198	-2.391464	0.0210
C	94798.74	31686.04	2.991814	0.0045
R-squared	0.899845	Mean dependent var	180260.2	
Adjusted R-squared	0.890943	S.D. dependent var	132302.9	
S.E. of regression	43691.47	Akaike info criterion	24.30233	
Sum squared resid	8.59E+10	Schwarz criterion	24.49354	
Log likelihood	-602.5583	Hannan-Quinn criter.	24.37514	
F-statistic	101.0763	Durbin-Watson stat	1.329586	
Prob(F-statistic)	0.000000			

Lampiran 8: Hasil Uji Hausman

Correlated Random Effects - Hausman Test

Equation: Untitled

Test cross-section random effects

Test Summary	Chi-Sq. Statistic	Chi-Sq. d.f.	Prob.
Cross-section random	36.495924	4	0.0000

Cross-section random effects test comparisons:

Variable	Fixed	Random	Var(Diff.)	Prob.
PAD	0.028499	0.029581	0.000001	0.2683
PMA	16.883174	17.956619	0.921122	0.2634
TK	-0.020643	0.029993	0.000350	0.0068
UMP	0.014064	0.006479	0.000004	0.0001

Cross-section random effects test equation:

Dependent Variable: PDRB

Method: Panel Least Squares

Date: 10/30/17 Time: 22:56

Sample: 2011 2015

Periods included: 5

Cross-sections included: 10

Total panel (balanced) observations: 50

Variable	Coefficient	Std. Error	t-Statistic	Prob.
C	155045.9	43116.82	3.595949	0.0010
PAD	0.028499	0.004757	5.990637	0.0000
PMA	16.88317	5.878135	2.872199	0.0068
TK	-0.020643	0.020494	-1.007314	0.3205
UMP	0.014064	0.005299	2.653950	0.0118

Effects Specification

Cross-section fixed (dummy variables)

R-squared	0.997780	Mean dependent var	180260.2
Adjusted R-squared	0.996978	S.D. dependent var	132302.9
S.E. of regression	7272.503	Akaike info criterion	20.85308
Sum squared resid	1.90E+09	Schwarz criterion	21.38845
Log likelihood	-507.3271	Hannan-Quinn criter.	21.05696
F-statistic	1244.681	Durbin-Watson stat	1.227751
Prob(F-statistic)	0.000000		

Lampiran 9: *Curriculum Vitae*

Data Pribadi

Nama : Indah Rianti
 Jenis Kelamin : Perempuan
 Tempat, tanggal lahir : Palembang, 13 Maret 1996
 Kewarganegaraan : Warga Negara Indonesia
 Agama : Islam
 Status : Belum Menikah
 Alamat Asal : Jl. Rambutan dalam IV no. 1441 Palembang
 No. HP : 082373377229
 Email : riantiindah13@gmail.com



Riwayat Pendidikan

TK Aisyah 6 Palembang	2001-2002
SD Muhammadiyah 1 Palembang	2002-2008
SMP Negeri 18 Palembang	2008-2011
SMA Negeri 10 Palembang	2011-2014
Program Sarjana (S1) Ekonomi Syariah UIN Sunan Kalijaga Yogyakarta	2014 - sekarang

STATE ISLAMIC UNIVERSITY
SUNAN KALIJAGA
YOGYAKARTA