

**PENGARUH PERTUMBUHAN EKONOMI, PENGANGGURAN DAN  
KEMISKINAN TERHADAP INDEKS PEMBANGUNAN MANUSIA DI  
KABUPATEN/KOTA PROVINSI LAMPUNG PADA TAHUN 2011-2015**



**SKRIPSI**

**DIAJUKAN KEPADA FAKULTAS EKONOMI DAN BISNIS ISLAM  
UNIVERSITAS ISLAM NEGERI SUNAN KALIJAGA YOGYAKARTA  
SEBAGAI SALAH SATU SYARAT MEMPEROLEH GELAR SARJANA  
STRATA SATU DALAM ILMU EKONOMI ISLAM**

**OLEH:**

**NING MALIHAH**  
**14810028**

**PROGRAM STUDI EKONOMI SYARI'AH  
FAKULTAS EKONOMI DAN BISNIS ISLAM  
UNIVERSITAS ISLAM NEGERI SUNAN KALIJAGA  
YOGYAKARTA  
2018**

**PENGARUH PERTUMBUHAN EKONOMI, PENGANGGURAN DAN  
KEMISKINAN TERHADAP INDEKS PEMBANGUNAN MANUSIA DI  
KABUPATEN/KOTA PROVINSI LAMPUNG PADA TAHUN 2011-2015**



**SKRIPSI**

**DIAJUKAN KEPADA FAKULTAS EKONOMI DAN BISNIS ISLAM  
UNIVERSITAS ISLAM NEGERI SUNAN KALIJAGA YOGYAKARTA  
SEBAGAI SALAH SATU SYARAT MEMPEROLEH GELAR SARJANA  
STRATA SATU DALAM ILMU EKONOMI ISLAM**

**OLEH:**

**NING MALIHAH**

**14810028**

**PEMBIMBING:**

**LAILATIS SYARIFAH, Lc., M.A.**

**NIP: 19820709 201503 2 002**

**PROGRAM STUDI EKONOMI SYARI'AH  
FAKULTAS EKONOMI DAN BISNIS ISLAM  
UNIVERSITAS ISLAM NEGERI SUNAN KALIJAGA  
YOGYAKARTA  
2018**



KEMENTERIAN AGAMA  
UNIVERSITAS ISLAM NEGERI SUNAN KALIJAGA  
FAKULTAS EKONOMI DAN BISNIS ISLAM

Jl. Marsda Adisucipto Telp. (0274) 550821, 512474 Fax. (0274) 586117 Yogyakarta 55281

PENGESAHAN TUGAS AKHIR

Nomor : B-624/Un.02/DEB/PP.00.9/02/2018

Tugas Akhir dengan judul : PENGARUH PERTUMBUHAN EKONOMI, PENGANGGURAN DAN KEMISKINAN TERHADAP INDEKS PEMBANGUNAN MANUSIA DI KABUPATEN/ KOTA PROVINSI LAMPUNG TAHUN 2011-2015

yang dipersiapkan dan disusun oleh:

Nama : NING MALIAH  
Nomor Induk Mahasiswa : 14810028  
Telah diujikan pada : Jumat, 09 Februari 2018  
Nilai ujian Tugas Akhir : A-

dinyatakan telah diterima oleh Fakultas Ekonomi dan Bisnis Islam UIN Sunan Kalijaga Yogyakarta

TIM UJIAN TUGAS AKHIR

Ketua Sidang

Lailatis Syarifah, M.A.  
NIP. 19820709 201503 2 002

Penguji I

Joko Setyono, SE., M.Si.  
NIP. 19730702 200212 1 003

Penguji II

Drs. Akhmad Yusuf Khoiruddin, S.E., M.Si.  
NIP. 19661119 199203 1 002

Yogyakarta, 09 Februari 2018

UIN Sunan Kalijaga

Fakultas Ekonomi dan Bisnis Islam

DEKAN



Dr. H. Syafiq Mahmadah Hanafi, M.Ag.  
NIP. 19670518 199703 1 003

## SURAT PERSETUJUAN SKRIPSI

Hal: Skripsi Saudari Ning Malihah

Kepada  
**Yth Dekan Fakultas Ekonomi dan Bisnis Islam  
UIN Sunan Kalijaga Yogyakarta**  
Di Yogyakarta

*Assalamualaikum Wr.Wb.*

Setelah membaca, meneliti, memberikan petunjuk dan mengoreksi serta mengadakan perbaikan seperlunya, maka kami selaku pembimbing berpendapat bahwa skripsi saudara:

Nama : Ning Malihah

NIM : 14810028

Judul Skripsi : **"Pengaruh Pertumbuhan Ekonomi, Pengangguran dan Kemiskinan terhadap Indeks Pembangunan Manusia di Kabupaten/Kota Provinsi Lampung Pada Tahun 2011-2015"**

Sudah dapat diajukan kepada Fakultas Ekonomi dan Bisnis Islam Jurusan/ Program Studi Ekonomi Syari'ah UIN Sunan Kalijaga Yogyakarta sebagai salah satu syarat untuk memperoleh gelar Sarjana Strata Satu dalam Ilmu Ekonomi Islam.

Dengan ini kami berharap agar skripsi saudara tersebut dapat segera dimunaqasyahkan. Untuk itu kami ucapkan terima kasih.

*Wassalamu'alaikum Wr.Wb.*

Yogyakarta, 15 Januari 2018

Pembimbing,

  
Lailatis Syarifah, Lc., M.A.  
NIP. 19820709 201503 2 002



## SURAT PERNYATAAN KEASLIAN

Saya yang bertanda tangan dibawah ini:

Nama : Ning Malihah

NIM : 14810028

Prodi : Ekonomi Syari'ah

Menyatakan bahwa skripsi yang berjudul **“Pengaruh Pertumbuhan Ekonomi, Pengangguran dan Kemiskinan terhadap Indeks Pembangunan Manusia di Kabupaten/Kota Provinsi Lampung Pada Tahun 2011-2015”** adalah benar-benar merupakan hasil karya penyusun sendiri, bukan duplikasi ataupun saduran dari karya orang lain kecuali pada bagian yang telah dirujuk dan disebut dalam *body note* dan daftar pustaka. Apabila di lain waktu terbukti adanya penyimpangan dalam karya ini, maka tanggung jawab sepenuhnya ada pada penyusun.

Demikian surat pernyataan ini saya buat agar dapat dimaklumi.

Yogyakarta, 15 Januari 2018

Penyusun



  
Ning Malihah  
14810028

## HALAMAN PERSETUJUAN PUBLIKASI UNTUK KEPENTINGAN AKADEMIK

Sebagai civitas akademik UIN Sunan Kalijaga Yogyakarta, saya yang bertanda tangan dibawah ini:

Nama : Ning Malihah  
NIM : 14810028  
Program Studi : Ekonomi Syari'ah  
Fakultas : Ekonomi dan Bisnis Islam  
Jenis Karya : Skripsi

Demi pengembangan ilmu pengetahuan, menyetujui untuk memberikan kepada UIN Sunan Kalijaga Yogyakarta Hak Bebas Royalti Noneksklusif (*non-exclusive royalty free right*) atas karya ilmiah saya yang berjudul:

**"Pengaruh Pertumbuhan Ekonomi, Pengangguran dan Kemiskinan terhadap Indeks Pembangunan Manusia di Kabupaten/Kota Provinsi Lampung Pada Tahun 2011-2015"**

Beserta perangkat yang ada (jika diperlukan). Dengan Hak Bebas Royalti Non Eksklusif ini, UIN Sunan Kalijaga Yogyakarta berhak menyimpan, mengalihmedia/formatkan, mengelola dalam bentuk pangkalan data (*database*), merawat dan mempublikasikan tugas akhir saya selama tetap mencantumkan nama saya sebagai penulis/pencipta dan sebagai pemilik hak cipta.

Demikian pernyataan ini saya buat dengan sebenarnya.

Dibuat di : Yogyakarta  
Pada tanggal : 15 Januari 2018  
Yang menyatakan



(Ning Malihah)

## MOTTO

**“Impian bisa terwujud jika kita memiliki keinginan untuk mengejarnya”**



STATE ISLAMIC UNIVERSITY  
SUNAN KALIJAGA  
YOGYAKARTA

## HALAMAN PERSEMBAHAN

*Skripsi ini saya persembahkan untuk kedua motivator terhebat  
dalam hidup saya, Ayahanda Wasiman dan Ibunda Siti  
Muflihah yang selalu berjuang untuk keberhasilan dan  
kebahagiaan putra-putrinya*



STATE ISLAMIC UNIVERSITY  
SUNAN KALIJAGA  
YOGYAKARTA



## PEDOMAN TRANSLITERASI

Transliterasi kata-kata arab yang dipakai dalam penyusunan skripsi ini berpedoman pada Surat Keputusan Bersama Menteri Agama dan Menteri Pendidikan dan Kebudayaan Republik Indonesia Nomor: 158/1987 dan 0543b/U/1987.

### A. Konsonan Tunggal

Huruf Arab	Nama	Huruf Latin	Nama
ا	Alif	Tidak dilambangkan	tidak dilambangkan
ب	Bā'	b	Be
ت	Tā'	t	Te
ث	Ṣ ā'	ṣ	es (dengan titik diatas)
ج	Jim	j	Je
ح	Ḥ ā'	ḥ	ha (dengan titik di bawah)
خ	Khā'	kh	Ka dan ha
د	Dāl	d	De
ذ	Ẓ āl	ẓ	zet (dengan titik di atas)
ر	Rā'	r	Er
ز	Zai	z	Zet
س	Sin	s	Es
ع	Syin	sy	Es dan ye
ص	Ṣ ād	ṣ	es (dengan titik di bawah)
ض	Ḍ ad	ḍ	de (dengan titik di bawah)
ظ	Ṭ ā'	ṭ	te (dengan titik di bawah)
ط	Ṭ ā'	ṭ	zet (dengan titik di bawah)
ظ	'Ain	'	koma terbalik di atas
	Gain	G	Ge

ف	Fā'	F	Ef
ق	Qāf	q	Qi
ك	Kāf	k	Ka
ل	Lām	l	El
م	Mim	m	Em
ن	Nūn	n	En
و	Waw	w	W
ه	Hā'	h	Ha
ء	Hamzah	'	Apostrof
ي	Ya	Y	Ye

### B. Konsonan Rangkap karena *Syaddah* Ditulis Rangkap

متعدّدة	Ditulis	Muta'addidah
عدّة	Ditulis	'iddah

### C. *Ta'marbūtah*

Semua *Ta'marbūtah* ditulis dengan h, baik berada pada akhir kata tunggal ataupun berada di tengah penggabungan kata (kata yang dikutip oleh kata sandang "al"). Ketentuan ini tidak diperlukan bagi kata-kata Arab yang sudah terserap dalam bahasa Indonesia, seperti shalat, zakat, dan sebagainya kecuali dikehendaki kata aslinya.

حكمة	Ditulis	<i>Ḥikmah</i>
جزية	Ditulis	<i>Jizyah</i>
كرامة الاولياء	Ditulis	<i>Karāmah al-auliyā'</i>

#### D. Vokal Pendek dan Penerapannya

ـَ	Fathah	Ditulis	A
ـِ	Kasrah	Ditulis	i
ـُ	Dammah	Ditulis	u

#### E. Vokal Panjang

1	Fathah + alif	جاهلية	Ditulis	<i>jāhiliyyah</i>
2	Fathah + ya' mati	تنسى	Ditulis	<i>tansā</i>
3	Kasrah + ya' mati	كريم	Ditulis	<i>karīm</i>
4	Dammah + wawu mati	فروض	Ditulis	<i>furūd</i>

#### F. Vokal Rangkap

1	Fathah + ya mati		Ditulis	<i>Ai</i>
		بينكم	Ditulis	<i>bainakum</i>
2	Dammah + wawumati		Ditulis	<i>au</i>
		قول	Ditulis	<i>qaul</i>

#### G. Vokal Pendek Berurutan dalam Satu Kata yang Dipisahkan dengan Apostrof

أَنْتُمْ	Ditulis	<i>a'antum</i>
أَعَدَّتْ	Ditulis	<i>u'iddat</i>
لِئِنْ شَكَرْتُمْ	Ditulis	<i>la'in syakartum</i>

## H. Kata sandang Alif + Lam

1. Bila diikuti huruf *Qomariyyah* maka ditulis dengan menggunakan huruf awal “al”

القران	Ditulis	<i>Al-Qur'ān</i>
القياس	Ditulis	<i>Al-Qiyās</i>

2. Bila diikuti oleh huruf *Syamsiyah* ditulis dengan huruf pertama *Syamsiyah* tersebut.

السماء	Ditulis	<i>As-Samā'</i>
الشمس	Ditulis	<i>Asy-Syams</i>

## I. Penyusunan kata-kata dalam rangkaian kalimat

Ditulis menurut penulisannya

ذوي الفروض	Ditulis	<i>Zawi al-Furūd</i>
أهل السنة	Ditulis	<i>Ahl as-Sunnah</i>

## KATA PENGANTAR

Puji dan syukur kehadirat Allah SWT yang telah melimpahkan karunia-Nya berupa ilmu pengetahuan, kesehatan dan petunjuk, sehingga penulis dapat menyelesaikan skripsi dengan judul **“Pengaruh Pertumbuhan Ekonomi, Pengangguran dan Kemiskinan terhadap Indeks Pembangunan Manusia di Kabupaten/Kota Provinsi Lampung pada Tahun 2011-2015”**. Shalawat dan salam semoga tetap terlimpahkan kepada junjungan kita Nabi Muhammad SAW.

Skripsi ini disusun dalam rangka memenuhi salah satu syarat untuk mencapai derajat Sarjana Strata I Program Studi Ekonomi Syariah pada Fakultas Ekonomi dan Bisnis Islam UIN Sunan Kalijaga Yogyakarta.

Penyusunan skripsi ini tidak terlepas dari bantuan berbagai pihak. Oleh karena itu dalam kesempatan ini, penyusun ingin menyampaikan terima kasih yang dalam kepada pihak-pihak yang telah membantu penulis dalam menyelesaikan skripsi ini, pihak-pihak tersebut adalah:

1. Bapak Prof. Dr. KH. Yudian Wahyudi MA. Ph.D, selaku Rektor UIN Sunan Kalijaga Yogyakarta.
2. Bapak Dr. H. Syafiq Mahmadah Hanafi, M.Ag, selaku Dekan Fakultas Ekonomi dan Bisnis Islam UIN Sunan Kalijaga Yogyakarta.
3. Ibu Sunaryati, SE, M.Si, selaku Ketua Prodi Ekonomi Syariah Fakultas Ekonomi dan Bisnis Islam UIN Sunan Kalijaga Yogyakarta.
4. Ibu Lailatis Syarifah M.A, selaku Dosen Pembimbing Skripsi yang senantiasa sabar mengarahkan dan membimbing penulis dari awal hingga akhir penulisan skripsi ini.
5. Seluruh Dosen Fakultas Ekonomi dan Bisnis Islam UIN Sunan Kalijaga Yogyakarta yang telah memberikan ilmu serta pengalaman pengetahuannya kepada penulis selama masa perkuliahan.
6. Seluruh pegawai dan staf Tata Usaha Fakultas Ekonomi dan Bisnis Islam UIN Sunan Kalijaga Yogyakarta.

7. Kedua orang tua yaitu Bapak Wasiman dan Ibu Siti Muflihah, kedua saudaraku Danang Sofwan dan Maulidah Nur Rizka yang selalu memberi dukungan, do'a, dan kasih sayang serta nasihatnya sehingga penulis dapat menyelesaikan skripsi ini.
8. Srikandiku Iis, Riska, Dewi Maul, Intan, Ido, Arifah, Vicky yang tidak pernah bosan menghibur, memberi semangat dan saling mendoakan selama hidup di kota Yogyakarta, kalian luar biasa hebat.
9. Bangga Muslim Hanif yang menjadi penyemangat dan selalu memberi dukungannya.
10. Sahabat-sahabat tersayangku Rahmi, Reza, Deha, Laras, Indah, Nisa, Badriyah, yang senantiasa membantu dan menemani dalam kondisi apapun, kalian istimewa.
11. Teman-teman Seperjuangan KKN Plosokerep, Patuk, Gunung Kidul dan teman-teman angkatan 2014 Prodi Ekonomi Syariah Fakultas Ekonomi dan Bisnis Islam UIN Sunan Kalijaga Yogyakarta.
12. Semua pihak yang telah membantu penulis dalam penusunan tugas akhir serta dalam menempuh studi yang tidak dapat penulis sebutkan satu persatu.

Akhir kata penulis mengucapkan terimakasih kepada semua pihak yang telah membantu, semoga segala kebaikan yang telah diberikan menjadi amal saleh dan mendapatkan balasan melebihi apa yang telah diberikan oleh Allah SWT, dan semoga skripsi ini bermanfaat bagi pembaca pada umumnya.

Yogyakarta, 15 Januari 2018

Penyusun



Ning Malihah



## DAFTAR ISI

<b>HALAMAN JUDUL</b> .....	<b>i</b>
<b>HALAMAN PENGESAHAN SKRIPSI</b> .....	<b>ii</b>
<b>HALAMAN PERSETUJUAN SKRIPSI</b> .....	<b>iv</b>
<b>HALAMAN PENYATAAN KEASLIAN</b> .....	<b>v</b>
<b>HALAMAN PERSETUJUAN PUBLIKASI</b> .....	<b>vi</b>
<b>HALAMAN MOTTO</b> .....	<b>vii</b>
<b>HALAMAN PERSEMBAHAN</b> .....	<b>viii</b>
<b>PEDOMAN TRANSLITERASI</b> .....	<b>ix</b>
<b>KATA PENGANTAR</b> .....	<b>xiii</b>
<b>DAFTAR ISI</b> .....	<b>xv</b>
<b>DAFTAR TABEL</b> .....	<b>xviii</b>
<b>DAFTAR GAMBAR</b> .....	<b>xix</b>
<b>DAFTAR LAMPIRAN</b> .....	<b>xx</b>
<b>ABSTRAK</b> .....	<b>xxi</b>
<b>ABSTRACT</b> .....	<b>xxii</b>
<b>BAB I PENDAHULUAN</b> .....	<b>1</b>
A. Latar Belakang .....	1
B. Rumusan Masalah .....	7
C. Tujuan dan Manfaat Penelitian .....	8
D. Sistematika Penulisan .....	9
<b>BAB II LANDASAN TEORI</b> .....	<b>10</b>
A. Landasan Teori .....	10
1. Indeks Pembangunan Manusia .....	10
2. Komponen Indeks Pembangunan Manusia .....	11
3. Perhitungan Indeks Pembangunan Manusia .....	12
4. Pembangunan Manusia dalam Perspektif Islam .....	14
5. Pertumbuhan Ekonomi .....	15
6. Pertumbuhan Ekonomi dalam Perspektif Islam .....	19
7. Pengangguran .....	20
8. Pengangguran dalam Perspektif Islam .....	24
9. Kemiskinan .....	24
10. Kemiskinan dalam Perspektif Islam .....	27
B. Telaah Pustaka .....	28
C. Kerangka Teoritis .....	30
D. Hipotesis .....	31
1. Pertumbuhan Ekonomi dan Pengaruhnya terhadap IPM .....	31
2. Pengangguran Terbuka dan Pengaruhnya terhadap IPM .....	32
3. Kemiskinan dan Pengaruhnya terhadap IPM .....	33
<b>BAB III METODE PENELITIAN</b> .....	<b>34</b>
A. Jenis Penelitian .....	34
B. Populasi dan Sampel .....	34

C. Sumber dan Jenis Data.....	34
D. Definisi Operasional Variabel.....	35
1. Indeks Pembangunan Manusia (IPM) .....	35
2. Pertumbuhan Ekonomi .....	35
3. Pengangguran Terbuka .....	36
4. Kemiskinan.....	36
E. Teknik Analisis Data.....	37
1. Estimasi Regresi Data Panel.....	37
a. Model Estimasi <i>Common Effect</i> .....	38
b. Model Estimasi <i>Fixed Effect</i> .....	38
c. Model Estimasi <i>Random Effect</i> .....	39
2. Uji Spesifikasi Model .....	39
a. Uji <i>Chow</i> .....	39
b. Uji <i>Hausman</i> .....	39
3. Pengujian Hipotesis .....	40
a. Uji F .....	40
b. Koefisien Determinasi .....	40
c. Uji Parsial (Uji <i>t</i> ) .....	41
<b>BAB IV HASIL DAN PEMBAHASAN .....</b>	<b>42</b>
A. Deskripsi Objek Penelitian.....	42
1. Keadaan Geografis .....	42
2. Gambaran Perekonomian Pendapatan Domestik Regional Bruto ...	43
3. Perkembangan Tingkat Pengangguran .....	44
4. Perkembangan Kemiskinan .....	45
5. Perkembangan Indeks Pembangunan Manusia.....	46
B. Analisis Statistik Deskriptif .....	47
C. Hasil Pemilihan Model Regresi Data Panel .....	49
1. Uji Spesifikasi Model .....	49
a. Hasil Uji <i>Chow</i> .....	49
b. Hasil Uji <i>Hausman</i> .....	50
2. Regresi Data Panel.....	50
D. Pengujian Hipotesis.....	52
1. Uji F.....	52
2. Uji <i>t</i> .....	52
3. Koefisien Determinasi .....	54
E. Pembahasan .....	54
1. Pengaruh Pertumbuhan Ekonomi terhadap Indeks Pembangunan Manusia (IPM) .....	55
2. Pengaruh Pengangguran Terbuka terhadap Indeks Pembangunan Manusia (IPM) .....	56
3. Pengaruh Kemiskinan terhadap Indeks Pembangunan Manusia (IPM).....	60
<b>BAB V PENUTUP .....</b>	<b>64</b>
A. Kesimpulan .....	64

B. Keterbatasan .....	67
C. Saran .....	77
<b>DAFTAR PUSTAKA .....</b>	<b>66</b>
<b>LAMPIRAN.....</b>	<b>70</b>



## DAFTAR TABEL

Tabel 2.1: Nilai Maksimum dan Minimum setiap Komponen IPM .....	16
Tabel 4.1: PDRB Provinsi Lampung menurut kabupaten.....	50
Tabel 4.2: Tingkat Pengangguran Terbuka menurut kabupaten .....	52
Tabel 4.3: Persentase Penduduk Miskin menurut Kabupaten.....	54
Tabel 4.4: Indeks Pembangunan Manusia menurut Kabupaten.....	55
Tabel 4.5: Hasil Analisis Statistik Deskriptif.....	56
Tabel 4.6: Hasil Uji <i>Chow</i> .....	58
Tabel 4.7: Hasil Uji <i>Hausman</i> .....	59
Tabel 4.8: Hasil Regresi Data Panel Model <i>Fixed Effect</i> .....	60
Tabel 4.9: Hasil Uji Signifikasi Simultan .....	62
Tabel 4.10: Hasil Uji Koefisien Determinasi .....	64



STATE ISLAMIC UNIVERSITY  
SUNAN KALIJAGA  
YOGYAKARTA

## DAFTAR GAMBAR

Gambar 1.1: Grafik Indeks Pembangunan manusia Pulau Sumater Tahun 2011-2015 .....	6
Gambar 1.2: Grafik Indeks Pembangunan Manusia Provinsi Lampung Tahun 2011-2015 .....	7
Gambar 2.1: Kerangka Pemikiran Penelitian.....	35
Gambar 4.1: Grafik Pengangguran Terbuka Provinsi Lampung Tahun 2011 - 2015.....	68



STATE ISLAMIC UNIVERSITY  
SUNAN KALIJAGA  
YOGYAKARTA

## DAFTAR LAMPIRAN

Lampiran 1: Terjemahan Teks Arab .....	80
Lampiran 2: Penelitian Terdahulu.....	81
Lampiran 3: Data Penelitian Regresi Data Panel .....	84
Lampiran 4: Hasil Statistik Deskriptif .....	86
Lampiran 5: Hasil Model <i>Fixed Effect</i> .....	87
Lampiran 6: Hasil Model <i>Random Effect</i> .....	88
Lampiran 7: Hasil Uji <i>Chow</i> .....	89
Lampiran 8: Hasil Uji <i>Hausman</i> .....	90
Lampiran 9: <i>Curriculum Vitae</i> .....	91





## ABSTRAK

Pencapaian pembangunan ekonomi dapat dilihat pada keberhasilan pembangunan manusia, karena pembangunan manusia merupakan sebuah proses kegiatan yang dilakukan suatu wilayah untuk mengembangkan kualitas hidup masyarakat. Salah satu tolak ukur pembangunan manusia dapat dilihat melalui Indeks Pembangunan Manusia. IPM di provinsi Lampung perlu dianalisis sebab masih berada di posisi paling akhir diantara provinsi-provinsi lain yang berada di Pulau Sumatera. Penelitian ini bertujuan untuk menganalisis pertumbuhan ekonomi, tingkat pengangguran dan kemiskinan terhadap Indeks Pembangunan Manusia (IPM) pada tahun 2011-2015. Teknik analisis data yang digunakan adalah regresi data panel dengan estimasi fixed effect model yang diperoleh dari uji Chow dan uji Hausman. Analisis data menggunakan bantuan program Eviews 8. Dari hasil analisis yang diperoleh bahwa variabel pertumbuhan ekonomi berpengaruh positif dan signifikan terhadap Indeks Pembangunan Manusia, variabel pengangguran tidak berpengaruh terhadap Indeks Pembangunan Manusia, dan variabel kemiskinan berpengaruh negatif dan signifikan terhadap Indeks Pembangunan Manusia.

Kata Kunci: Indeks Pembangunan Manusia, Pertumbuhan Ekonomi, Kemiskinan dan Pengangguran.

## ABSTRAC

Achievement of economic development can be seen on the success of human development, because of the construction of human being is a process activities a territory to develop people life quality. One of the benchmarks of human development can be seen through the Human Development Index. The human development index in Lampung need to be analyzed because still in final position among other provinces residing in the Sumatra island. The purpose of this research is to analyse Economic growth , unemployment and poverty to human development index (HDI) in the year 2011-2015. The analysis technique used is pooled data regression with fixed effect model were tak en through the Chow test dan Hausman test. Data analysis using Eviews 8 assistance program. Of the analysis obtained that the economic growth variable have a positive and significant effect on the human development index, the unemployment rate will not affect human development index, and poverty variables have negative effects and significantly to human development index.

Keyword: Human Development Index, Economic Growth, Unemployment, and poverty.



STATE ISLAMIC UNIVERSITY  
SUNAN KALIJAGA  
YOGYAKARTA

## BAB 1

### PENDAHULUAN

#### A. Latar Belakang

Pembangunan merupakan suatu langkah dalam membuat sesuatu yang belum ada menjadi ada atau suatu perubahan menjadi lebih baik lagi. Menurut Rusdianti dalam Zulfikar (2017: 203) pembangunan merupakan suatu kegiatan yang dilakukan suatu wilayah untuk mengembangkan kualitas hidup masyarakat, yang harus dipandang sebagai suatu proses di mana adanya keterkaitan dan saling mempengaruhi antara faktor-faktor yang menjadikan perkembangan tersebut dapat dianalisis dengan baik yang akan mewujudkan peningkatan kesejahteraan masyarakat dari tahap satu ketahap pembangunan selanjutnya.

Dalam ekonomi islam, ada sebuah konsep pembangunan syariah di mana konsep tersebut diartikan sebagai konsep yang mempelajari dan menganalisis proses pembangunan dan faktor-faktor yang mempengaruhinya serta mengidentifikasi dan merekomendasikan kebijakan pembangunan berdasarkan Al-Qur'an dan Sunnah Rasulullah SAW. Pendekatan konsep ekonomi pembangunan islam ini sangat bergantung pada kualitas sumber daya manusia yang dimiliki oleh suatu negara (Syauqi Beik, 2016: 13-15). Pembangunan ekonomi diartikan sebagai solusi untuk mengurangi kemiskinan, menanggulangi ketimpangan pendapatan dan penyediaan lapangan pekerjaan (Baeti, 2013: 87).

Untuk dapat melihat sejauh mana keberhasilan pembangunan dan kesejahteraan manusia, pada tahun 1990 *United Nations Development Programme* (UNDP) sudah menerbitkan suatu indikator yaitu *Human Development Index* (HDI) atau Indeks Pembangunan Manusia (IPM) (Kuncoro, 2003: 221).

Sen dalam Nadia (2014: 2) berpendapat bahwa masyarakat dapat merasa sejahtera sebagai hasil dari pembangunan yang dicapai. Alasan pembangunan manusia perlu mendapat perhatian oleh pemerintah karena beberapa hal, seperti banyaknya negara berkembang yang sudah berhasil dalam meningkatkan pertumbuhan ekonomi tetapi masih gagal dalam mengurangi permasalahan kemiskinan dan kesenjangan ekonomi. Selain itu negara yang berpendapatan rendah dapat mencapai tingkat pembangunan yang tinggi karena mereka dapat mengelola sumber daya yang ada dengan baik.

Paradigma pembangunan yang berkembang pada saat sekarang ini adalah pembangunan ekonomi yang dapat diukur dengan pembangunan manusia yang dilihat dari kualitas hidup manusia. Salah satu tolak ukur untuk melihat kualitas sumber daya manusia adalah Indeks Pembangunan Manusia (IPM). Terdapat tiga komponen utama dalam menetapkan Indeks Pembangunan Manusia (IPM) yaitu, kualitas tingkat pendidikan, kesehatan dan ekonomi (Huda, 2015: 173). Dalam pelaksanaan pembangunan, pertumbuhan ekonomi yang tinggi adalah sasaran utama bagi negara yang sedang berkembang. Hal ini disebabkan karena pertumbuhan ekonomi sangat berkaitan dengan peningkatan barang dan jasa yang diproduksi dalam masyarakat, sehingga semakin banyak barang yang diproduksi maka kesejahteraan akan meningkat (Mirza, 2011: 102).

Indeks Pembangunan Manusia dipengaruhi oleh beberapa faktor terutama faktor-faktor sosial ekonomi. Faktor sosial ekonomi tersebut diantaranya pertumbuhan ekonomi, kemiskinan, pengangguran dan lain sebagainya. Pertumbuhan ekonomi merupakan hal yang sangat berkaitan dengan pembangunan manusia, karena pertumbuhan yang tinggi merupakan sasaran bagi pembangunan. Salah satu indikator pertumbuhan ekonomi dapat dilihat dari besarnya Produk Domestik Bruto (PDB) (Baeti, 2013: 87).

Adanya peningkatan pertumbuhan ekonomi dapat memungkinkan meningkatnya pendapatan dimasa yang akan datang, maka akan mempengaruhi peningkatan Indeks Pembangunan Manusia (IPM). Salah satu tugas pembangunan yang terpenting adalah menerjemahkan pertumbuhan ekonomi menjadi peningkatan pembangunan manusia. Pembangunan manusia atau kualitas Sumber Daya Manusia (SDM) adalah hal yang sangat penting, upaya untuk meningkatkan SDM dalam pembangunan telah menjadi kebutuhan. Kualitas SDM yang baik memiliki peranan dalam menentukan keberhasilan pengelolaan pembangunan di wilayahnya.

Menurut hasil penelitian yang dilakukan oleh Nur Baeti (2013), yaitu pengangguran, pertumbuhan ekonomi dan pengeluaran pemerintah berpengaruh terhadap indeks pembangunan manusia pada tahun 2007-2011 di Provinsi Jawa Tengah. Tingkat pengangguran berpengaruh negatif terhadap indeks pembangunan manusia sebesar -1,96. Pertumbuhan ekonomi dan pengeluaran pemerintah berpengaruh positif terhadap indeks pembangunan manusia sebesar 0.14 dan 4.60. Variabel yang sangat besar pengaruhnya terhadap indeks pembangunan manusia di Jawa Tengah tahun 2007-2011 adalah pengeluaran pemerintah. Hal ini menunjukkan bahwa jika pengeluaran pemerintah semakin tinggi maka semakin tinggi pula pembangunan manusia di Provinsi Jawa Tengah. Sedangkan penelitian ini ingin mengetahui bagaimana pengaruh pertumbuhan ekonomi, tingkat pengangguran dan kemiskinan terhadap indeks pembangunan di Provinsi Lampung.

Pengangguran akan memperkecil pendapatan nasional karena pengangguran tidak memberikan pendapatan. Selain itu, pengangguran bisa mendatangkan masalah sosial di masyarakat seperti kesenjangan sosial, atau kesejahteraan. Oleh karena itu, masalah ketenagakerjaan harus diperhatikan dengan baik, karena merupakan salah satu unsur pokok dalam upaya mengurangi kemiskinan, (Sukirno, 2006: 69). Tenaga kerja didalam pembangunan mutlak diperlukan, karena merekalah yang melaksanakan pembangunan ekonomi itu. Apabila jika lapangan pekerjaan tidak menyerap

tenaga kerja dengan baik, maka akan timbul pengangguran (Hafidzah, 2017:3). Tingginya tingkat pengangguran akan dapat menimbulkan permasalahan sosial, dengan begitu untuk meningkatkan indeks pembangunan manusia akan sulit untuk diwujudkan.

Selain itu kemiskinan yang besar dalam kesenjangan ekonomi merupakan masalah yang banyak terjadi di negara sedang berkembang. Tingginya persentase penduduk miskin dalam suatu wilayah menyebabkan menurunnya daya beli masyarakat karena pendapatan mereka rendah. Keadaan seperti ini diperparah lagi jika tingkat pengangguran dalam wilayah tersebut juga tinggi. Kemiskinan akan menghambat individu mengkonsumsi nutrisi tinggi, mendapatkan pendidikan yang layak serta menikmati lingkungan yang menunjang bagi hidup sehat, semua itu nantinya akan menghasilkan sumber daya manusia yang kurang berkualitas, atau tingkat produktivitasnya rendah (Harlik, 2013: 102). Kemiskinan dapat dipengaruhi oleh kelangkaan pemenuhan kebutuhan dasar atau sulitnya akses untuk pendidikan dan kesehatan, oleh karena itu kemiskinan dapat mempengaruhi indeks pembangunan manusia suatu daerah dengan kualitas pembangunan yang baik, idealnya dengan memiliki persentase penduduk miskin yang rendah.

Pulau Sumatera merupakan salah satu pulau terbesar di Indonesia yang memiliki 10 provinsi dan memiliki nilai Indeks Pembangunan Manusia (IPM) tidak jauh berbeda dengan Indeks Pembangunan Manusia (IPM) nasional yang ada. Pada tingkat nasional provinsi Lampung berada pada posisi ke 24 dengan nilai Indeks Pembangunan Manusia sebesar 67,65. Tidak hanya itu perbedaan tingkat IPM dari masing-masing provinsi ini juga perlu diperhatikan, karena pulau Sumatera ini memiliki kekayaan yang besar dan tingkat pertumbuhan ekonomi yang besar pula, yang seharusnya bisa menjadi modal untuk mendapatkan Indeks Pembangunan Manusia (IPM) yang memuaskan. Berikut ini merupakan IPM di Pulau Sumatera dari tahun 2011-2015:



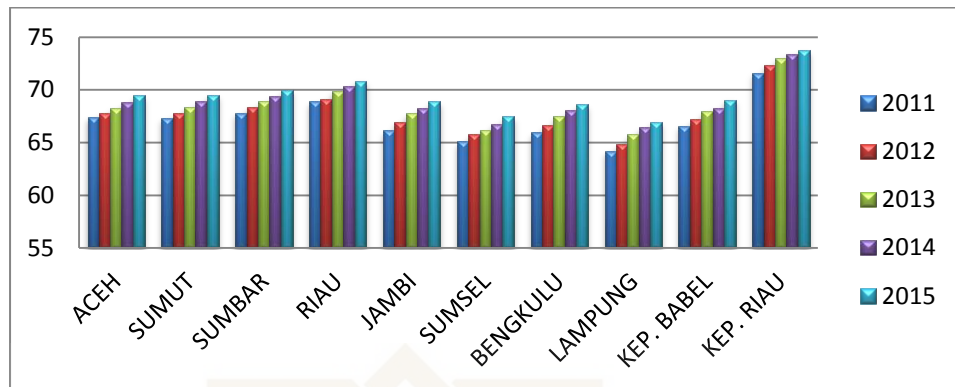

Sumber: BPS, dalam berbagai tahun terbitan

**Gambar 1.1 Indeks Pembangunan Manusia Pulau Sumatera Tahun 2011-2015 (pesen)**

Provinsi Lampung merupakan salah satu provinsi yang memiliki 15 kabupaten dan memiliki jumlah penduduk sebanyak 8117268 jiwa. Selama tahun 2011 sampai 2015 nilai Indeks Pembangunan Manusia (IPM) terus mengalami peningkatan pada setiap tahunnya, akan tetapi jika dibandingkan dengan tingkat Indeks Pembangunan Manusia (IPM) di provinsi-provinsi di Pulau Sumatera lainnya, yaitu Riau, Kepulauan Riau, Sumatera Utara, Sumatera Barat, Bengkulu, Sumatera Selatan, Jambi, Bangka Belitung dan Aceh. Provinsi Lampung terdaftar pada provinsi yang Indeks Pembangunan Manusia (IPM) nya paling rendah.

Dalam kasus Lampung sendiri, data publikasi BPS memperlihatkan bahwa secara absolut, IPM Lampung telah mengalami peningkatan yang cukup berarti dalam beberapa tahun terakhir, terlihat dalam gambar berikut:

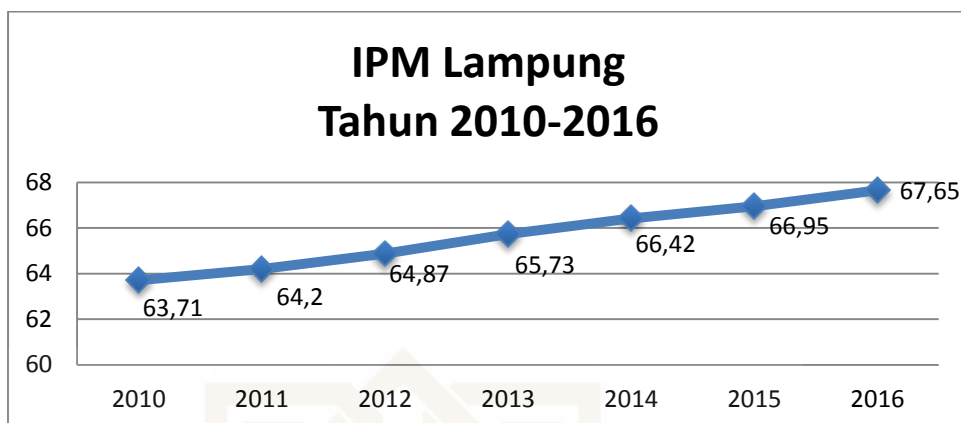

Sumber: BPS, berbagai tahun terbitan

**Gambar 1.2 Indeks Pembangunan Provinsi Lampung Tahun 2010-2016**

Indeks Pembangunan Manusia (IPM) merupakan indikator yang digunakan untuk melihat perkembangan pembangunan dalam jangka panjang. Untuk melihat kemajuan pembangunan manusia, terdapat dua aspek yang perlu diperhatikan yaitu kecepatan dan status pencapaian. Secara umum, pembangunan manusia Lampung terus mengalami kemajuan selama periode 2010 hingga 2016. IPM Lampung meningkat dari 64,2 pada tahun 2011 menjadi 67,65 pada tahun 2016. Selama periode tersebut, IPM Lampung rata-rata tumbuh sebesar 1,07 persen per tahun. Pada periode 2015-2016, IPM Lampung tumbuh 1,05 persen. Meskipun selama periode 2011-2016 IPM Lampung menunjukkan kemajuan yang besar, status pembangunan manusia di Lampung masih stagnan. Hingga saat ini, pembangunan manusia Lampung masih berstatus “sedang”.

Kenaikan tersebut tidak cukup kuat untuk mengangkat posisi Indeks Pembangunan Manusia (IPM) Lampung ke level yang diharapkan. Sementara itu di Sumatera, posisi Indeks Pembangunan Manusia (IPM) Lampung berada pada posisi yang terakhir. Salah satu penyebab rendahnya Indeks Pembangunan Manusia di Lampung dikarenakan kondisi persentase kemiskinan yang berada posisi ketiga tertinggi di Sumatera. Hal ini harusnya tidak terjadi, karena Provinsi Lampung secara geografis memiliki letak yang

sangat berdekatan dengan ibu kota DKI Jakarta dan Lampung merupakan pintu utama Pulau Sumatera.

Sementara itu, indeks pembangunan manusia merupakan salah satu indikator kesejahteraan masyarakat yang harus mendapatkan perhatian dari pemerintah. Melihat Indeks Pembangunan Manusia (IPM) Lampung yang berada dibawah, maka kebijakan yang ada harus dapat meningkatkan kualitas hidup masyarakat. Sementara itu, rendahnya indeks pembangunan manusia dapat berpengaruh terhadap kesejahteraan masyarakat yang ada. Pertumbuhan ekonomi juga menjadi salah satu hal yang sering dikaitkan dengan indeks pembangunan manusia. Untuk dapat melihat seberapa besar pertumbuhan ekonomi pada suatu wilayah dengan menghitung PDRB daerah tersebut (Astri, 2014: 10).

Berdasarkan kondisi tersebut, maka penulis tertarik untuk mengkaji sejauh mana faktor seperti pertumbuhan ekonomi, tingkat pengangguran dan kemiskinan memengaruhi indeks pembangunan manusia di Kabupaten/Kota Provinsi Lampung. Oleh karena itu penelitian ini berjudul **“Pengaruh Pertumbuhan Ekonomi, Pengangguran dan Kemiskinan terhadap Indeks Pembangunan Manusia di Kabupaten/Kota Provinsi Lampung pada Tahun 2011-2015”**.

## **B. Rumusan Masalah**

Berdasarkan latar belakang penelitian yang telah dipaparkan diatas, maka dapat dirumuskan pokok masalah penelitian sebagai berikut:

1. Bagaimana pengaruh pertumbuhan ekonomi terhadap indeks pembangunan manusia di Provinsi Lampung?
2. Bagaimana pengaruh pengangguran terhadap indeks pembangunan manusia di Provinsi Lampung?
3. Bagaiman pengaruh Persentase Penduduk miskin terhadap indeks pembangunan manusia di Provinsi Lampung?

4. Apakah pertumbuhan ekonomi, pengangguran dan persentase penduduk miskin secara bersama-sama berpengaruh terhadap IPM di Provinsi Lampung?

### C. Tujuan dan Manfaat Penelitian

Adapun tujuan dari penelitian ini berdasarkan latar belakang di atas adalah sebagai berikut:

1. Untuk menganalisis pengaruh pertumbuhan ekonomi terhadap indeks pembangunan manusia di Provinsi Lampung.
2. Untuk menganalisis pengaruh pengangguran terhadap indeks pembangunan manusia di Provinsi Lampung.
3. Untuk menganalisis pengaruh persentase penduduk miskin terhadap indeks pembangunan manusia di Provinsi Lampung.
4. Untuk menganalisis pengaruh pertumbuhan ekonomi, pengangguran dan Persentase penduduk miskin secara bersama-sama terhadap IPM di Provinsi Lampung.

Sementara itu, penelitian ini diharapkan dapat memberikan manfaat untuk beberapa pihak seperti:

1. Bagi Akademisi  
Hasil penelitian ini diharapkan dapat digunakan untuk melatih cara berfikir secara ilmiah, dan dapat membandingkan teori dan prakteknya khusus bidang ekonomi pembangunan.
2. Bagi Peneliti  
Sebagai pendalaman pemahaman materi yang sudah didapatkan dalam perkuliahan dengan mengaplikasikannya pada penelitian ini. Selain itu merupakan bagian dari persyaratan penyelesaian tugas akhir.
3. Bagi Pemerintah  
Menjadi informasi pemerintah daerah untuk mengambil keputusan dalam pengeluaran pemerintah dalam rangka memaksimalkan kontribusi yang berpengaruh pada pembangunan ekonomi masyarakat.

#### **D. Sistematika Penulisan**

Dalam laporan penelitian ini, sistematika penulisan terdiri atas V bab, masing-masing uraian yang secara garis besar dapat dijelaskan sebagai berikut:

Bab I merupakan bab pendahuluan. Pada bab ini dikemukakan mengenai latar belakang masalah dalam penelitian, rumusan masalah, tujuan dan manfaat penelitian, sistematika penulisan: menjelaskan secara umum latar belakang masalah dalam kasus yang akan diteliti, menampilkan data Indeks Pembangunan manusia (IPM).

Bab II merupakan landasan teori. Dalam landasan teori ini memuat telaah pustaka atau penelitian-penelitian sebelumnya, yang membahas tentang indeks pembangunan manusia, serta perbedaan penelitian ini dengan penelitian sebelumnya. Kemudian pada bab ini juga dijelaskan kerangka teoritik yang berisi tentang Teori dan Pertumbuhan Ekonomi, Pengangguran dan tingkat kemiskinan yang ada. Serta dijelaskan pula mengenai kerangka hipotesis penelitian.

Bab III merupakan metodologi penelitian. Dalam bab ini metodologi berisi mengenai pendekatan yang digunakan dalam penelitian, identifikasi dan definisi operasional variabel, jenis dan sumber data yang digunakan yaitu kabupaten atau kota yang berada di Lampung. Dibahas juga prosedur pengumpulan data dan uji statistik yang digunakan dalam olah data pada bab selanjutnya.

Bab IV merupakan analisa data dan pembahasan. Pada bab ini akan dibahas secara rinci analisis dari beberapa pengujian yang telah ditentukan, serta menyesuaikan antara hipotesis dengan hasil analisis.

Bab V merupakan penutup. Pada bab ini berisi tentang kesimpulan akhir, keterbatasan penelitian, dan saran-saran yang berkaitan dengan penelitian.

## BAB V

### PENUTUP

#### A. Kesimpulan

Penelitian ini bertujuan untuk menganalisis Indeks Pembangunan Manusia (IPM) di Kabupaten/Kota Provinsi Lampung. Dalam penelitian ini menggunakan variabel pertumbuhan ekonomi yang diukur dengan pendapatan domestik regional bruto (PDRB), pengangguran terbuka dan kemiskinan sebagai variabel independen.

Berdasarkan hasil analisis dan pembahasan yang telah dikemukakan, maka dapat disajikan beberapa kesimpulan yaitu sebagai berikut:

1. Variabel pertumbuhan ekonomi berpengaruh positif dan signifikan terhadap Indeks Pembangunan Manusia (IPM) di Kabupaten/kota Provinsi Lampung pada tahun 2011-2015. Hal ini berarti bahwa peningkatan pertumbuhan ekonomi akan meningkatkan Indeks Pembangunan Manusia (IPM) di Provinsi Lampung. Pertumbuhan ekonomi memberikan manfaat langsung terhadap meningkatnya pendapatan, dan dapat mengubah pola konsumsi karena peningkatan daya beli.
2. Variabel pengangguran terbuka tidak berpengaruh terhadap Indeks Pembangunan Manusia (IPM) di Provinsi Lampung pada tahun 2011-2015. Hal ini dikarenakan angka pengangguran di kota ataupun di desa masih tinggi, selain itu sektor pertanian masih mendominasi lapangan pekerjaan utama penduduk.
3. Variabel Kemiskinan berpengaruh negatif dan signifikan terhadap Indeks Pembangunan Manusia (IPM) di Kabupaten/kota Provinsi Lampung pada tahun 2011-2015. Hal ini dikarenakan bahwa angka kemiskinan di Provinsi Lampung mengalami penurunan sehingga perlunya penanganan mutu masyarakat agar dapat bersaing dengan provinsi lain dan mengurangi angka kemiskinan di provinsi Lampung.



## **B. Keterbatasan**

Pada penelitian ini terdapat beberapa keterbatasan, antara lain periode tahun yang singkat, hanya 4 tahun dan memberikan hasil yang kurang maksimal. Hal ini dikarenakan ketersediaan data yang dipublikasikan tidak lengkap. Selain itu objek dalam penelitian hanya menggunakan 14 Kabupaten/Kota di Provinsi Lampung karena terdapat kabupaten baru yang merupakan wilayah transisi yang dikhawatirkan terdapat masalah pada data sehingga tidak dimasukkan dalam penelitian ini.

## **C. Saran**

Berdasarkan hasil penelitian yang telah dilakukan, terdapat beberapa saran yang perlu diperhatikan, antara lain:

1. Bagi pemerintah sebagai pemangku kebijakan dan pihak yang diandalkan dalam proses pembangunan ekonomi disuatu daerah, maka disarankan untuk terus meningkatkan pertumbuhan ekonomi disertai dengan kebijakan kebijakan lainnya, sehingga dengan meningkatnya pertumbuhan ekonomi nantinya akan berpengaruh terhadap kesejahteraan manusia. Selain itu pemerintah harus mampu membuka lapangan pekerjaan bagi masyarakat serta menerapkan kebijakan yang dapat mendorong masyarakat untuk mampu menjadi wirausaha mandiri agar mereka dapat bangkit dan dapat mengurangi kemiskinan yang nantinya akan menjadi masyarakat yang sejahtera.
2. Upaya menumbuhkan kesadaran diri sendiri dimulai dari masyarakat dan pemerintah pada berbagai aspek yang dapat memicu pembangunan ekonomi.
3. Penelitian selanjutnya sebaiknya memasukan variabel lain seperti pengeluaran pemerintah di berbagai bidang, ketimpangan distribusi pendapatan, pendapatan perkapita dan jumlah penduduk yang disertai dengan objek yang lebih banyak supaya memperoleh hasil yang lebih baik.

## DAFTAR PUSTAKA

- Ananta, Prayudha. (2013). *Determinan Pembangunan Manusia Provinsi Lampung. Tesis*. FEB Universitas Lampung.
- Arsyad, Lincolin (2016). *Ekonomi Pembangunan*. UPP STIM YKPN
- Basri, F. (2002). *Perekonomian Indonesia: Tantangan dan Harapan bagi Kebangkitan Ekonomi Indonesia*. Erlangga. Jakarta.
- Baeti, Nur (2003). Pengaruh Pengangguran, Pertumbuhan ekonomi, dan pengeluaran pemerintah terhadap pembangunan manusia di Kabupaten/kota Jawa tengah Tahun 2007-201. *Skripsi* Fakultas Ekonomi, Universitas Semarang.
- Beik, Irfan Syauqi dan Laily Dwi Arsyianti (2016). *Ekonomi Pembangunan Syariah, edisi revisi*. Jakarta: Rajawali Pers.
- Bhakti, Nadia Ayu (2012). Analisis Faktor-Faktor yang mempengaruhi indeks pembangunan Manusia Di Indonesia Peiode 2008-2012. *Jurnal Ekonomi dan Keuangan dan bisnis*. Universitas Jendral Soedirman. Volume 18, Nomor 4.
- Bada Pusat Statistik. (2010-2015). *Indeks Pembangunan Manusia Provinsi Lampung, beberapa Terbitan*. BPS Provinsi Lampung. Lampung.
- Badan Pusat Statistik. (2011). *Lampung Dalam Angka Tahun 2011*. Lampung: Badan Pusat Statistik.
- Badan Pusat Statistik. (2012). *Lampung Dalam Angka Tahun 2012*. Lampung: Badan Pusat Statistik.
- Badan Pusat Statistik. (2013). *Lampung Dalam Angka Tahun 2013*. Lampung: Badan Pusat Statistik.
- Badan Pusat Statistik. (2014). *Lampung Dalam Angka Tahun 2014*. Lampung: Badan Pusat Statistik.
- Badan Pusat Statistik. (2015). *Lampung Dalam Angka Tahun 2015*. Lampung: Badan Pusat Statistik.
- Dewi, Novita (2017). Pengaruh Kemiskinan dan Pertumbuhan Ekonomi Terhadap Indeks Pembangunan Manusia di Provinsi Riau. *JOM Fekon*, Vol.4 No.1.
- Dwi Bastias, Desi, (2010). Analisis Pengaruh Pengeluaran Pemerintah Atas Pendidikan, Kesehatan, dan Infrastruktur Terhadap Pertumbuhan

Ekonomi Indonesia Periode 1969-2009. *Skripsi* Fakultas Ekonomi Universitas Diponegoro.

Gujarati, D.N. dan D.C. Porter. (2010). *Dasar-Dasar Ekonometrika*, Edisi 5. Jakarta: Salemba Empat

Hakim, Abdul (2010). *Ekonomi Pembangunan*. Cetakan Ketiga. Yogyakarta: Ekonisia.

Harlik, dkk (2013). Faktor-faktor yang mempengaruhi Kemiskinan dan Pengangguran di Kota Jambi. *Jurnal* perspektif pembiayaan dan pembangunan daerah, Vol. 1, No 2

Huda, Nurul, (2015). *Ekonomi Pembangunan Islam*, Jakarta: Prenada Media Grup.

<http://lampung.tribunnews.com/2017/11/06/kantong-pengangguran-di-lampung-ada-di-perkotaan> diakses tanggal 18 desember 2017 pukul 09:00 WIB

<http://www.jejamo.com/bps-nyatakan-jumlah-penduduk-miskin-di-lampung-berkurang-8-ribu-jiwa.html> diakses tanggal 18 desember 2017 pukul 10:00 WIB

<https://www.teraslampung.com/pengembangan-ekonomi-kreatif-dala/> diakses tanggal 11 februari 2018 pukul 10:00 WIB

<https://lampung.antaranews.com/berita/289313/upaya-lampung-mengentaskan-kemiskinan-melalui-gerbang-desa> diakses pada tanggal 11 februari 2018 pukul 10:15 WIB

<http://senator.co.id/v1/berita-utama/3383-pertumbuhan-ekonomi-lampung-peringkat-ke-4-di-sumatera> diakses pada tanggal 11 februari 2018 pukul 11:15 WIB

Ilham Akbar, Muhammad, (2016). Pengaruh Pengeluaran pemerintah bidang pendidikan, kesehatan, infrastruktur dan bantuan sosial terhadap indeks pembangunan manusia Provinsi Daerah Istimewa Yogyakarta pada tahun (2008-2014). *Skripsi*. FEBI Universitas Islam Negeri Sunan Kalijaga.

Jhinghan. M. L. (2002), *Ekonomi Pembangunan dan Perencanaan*. Jakarta PT Raja Grafindo Persada.

Kumalasari, Merna (2011). Analissi Pertumbuhan Ekonomi, Angka Harapan Hidup, Angka Melek Huruf, Rata-Rata Lama sekolah, dan Jumlah Penduduk terhadap Kemiskinan di Jawa Tengah. *Skripsi*. Universitas Diponegoro.

- Kuncoro, Mudjarad. (2003), *Ekonomi Pembangunan: Teori, Masalah dan Kebijakan*. Edisi Ketiga. Yogyakarta: UPP AMP YKPN.
- Kuncoro, Mudjarad. (2009), *Metode Riset Untuk Bisnis & Ekonomi*. Edisi Ketiga. Yogyakarta: Erlangga
- Latuconsina, Zulfikar Mohamad Yamin (2017), Analisis yang mempengaruhi Indeks Pembangunan Manusia Kabupaten Malang Berbasis Pendekatan Perwilayahan dan Regresi Panel. *Journal of Regional and Rural Development Planning* 1 (2): 202-216
- Lestari, Riana Puji (2017). Analisis Pengaruh Indeks Pembangunan Manusia, Pengangguran, dan Produk Domestik Regional Bruto Terhadap Tingkat Kemiskinan di Provinsi Lampung dalam Perspektif Ekonomi Islam Tahun 2011-2015. *Skripsi*. FEBI Universitas Raden Intan Lampung
- Mirza, Deni Sulistio (2011). Pengaruh Kemiskinan, Pertumbuhan Ekonomi dan Belanja Modal terhadap IPM Jawa Tengah. *Jejak*, Vol 4, No 2
- Munir, Misbah (2014). *'Ekonomi Qur'ani: Doktrin Reformasi Ekonomi Dalam Al-Quran*. Cetakan Kedua. Malang: Uin Maliki Press
- Mohammad Yamin, Zulikar (2017). Faktor yang Mempengaruhi Indeks Pembangunan Manusia di Kabupaten Malang Berbasis Pendekatan Wilayah. *Journal of regional and Rular Development Planning*.
- Nurlina. (2004). Analisis Pengaruh Anggaran Belanja Rutin dan Anggaran Belanja Pembangunan Terhadap Pertumbuhan Ekonomi Nanggroe Aceh Darussalam. *Tesis*. Program Studi Magister Ekonomi.
- Naf'an. (2014). *Ekonomi Mikro; Tinjauan Ekonomi Syariah*, Cetakan Pertama. Yogyakarta: Graha Ilmu
- Patta, Devianti. (2012). Analisis Faktor-faktor yang Mempengaruhi Indeks Pembangunan Manusia di Sulawesi Selatan Periode 2001-2010. *Skripsi*. FE Universitas Hasanuddin. Makassar.
- Putri, Citra Afnovinsa. (2014). Analisis pengaruh pengeluaran pemerintah sektor kesehatan, sektor pendidikan dan jumlah penduduk miskin terhadap IPM di Provinsi Lampung. *Skripsi*. FEB Universitas Lampung.
- Saragih novita, Tutik Yuliani (2014). *Determinan Pembangunan Manusia di Kabupaten/Kota Provinsi Jawa Tengah*. JEJAK *Journal of Economics and Policy* 7 (1).
- Setiawan, Mohammad Bhakti. Abdul Hakim (2013). Indeks Pembangunan Manusia Indonesia. *Jurnal Economia*, Volume 9, Nomor 1.

- Sukirno, Sadono. (2010). *Ekonomi Pembangunan: Proses masalah dan Dasar Kebijakan, Cetakan ketiga*, Jakarta: Kencana.
- Sukirno, Sadono. (2013). *Makroekonomi: Teori Pengantar*. Edisi Ketiga. Jakarta: Rajawali Pres
- Syalkahfi, M. Alyuriza, (2016). Analisis Pengaruh Pertumbuhan Ekonomi, Pengeluaran Pemerintah Sektor Pendidikan, Pengeluaran pemerintah Sektor Kesehatan terhadap IPM di Provinsi Lampung Tahun 1999-2014. *Skripsi*. FE Universitas Lampung
- Todaro, Michael P & Smith, Stephen C.( 2006). *Pembangunan Ekonomi*. Edisi Kesembilan. Jakarta: Penerbit Erlangga.
- Todaro, Michael P & Smith, Stephen C (2011). *Pembangunan Ekonomi*. Edisi Kesebelas. Jakarta: Erlangga.
- UNDP. (1996). *Economic Growth and Human Development*. Human Development
- Usmaliadanti, Christina. (2011). Analisis Pengaruh Tingkat Kemiskinan, Pengeluaran Pemerintah Sekor Pendidikan dan Kesehatan Terhadap Indeks Pembangunan Manusia Di Provinsi Jawa Tengah Tahun 2007-2009. *Skripsi*. FE Universitas Diponegoro.
- Winarti. A. (2014). Analisis Pengaruh Pengeluaran Pemerintah Bidang Pendidikan, Kemiskinan dan PDB terhadap Indeks Pembangunan Manusia di Indonesia Peiode 1992-2012. *Skripsi*, Fakultas Ekonomi dan Bisnis, Universitas Diponegoro.

### Lampiran 1: Terjemah Teks Arab

No	Hlm	BAB	Terjemahan
1	19	II	Barang siapa yang mengerjakan amal saleh, baik laki-laki maupun perempuan dalam keadaan beriman, maka sesungguhnya akan kami berikan kepadanya kehidupan yang baik dan sesungguhnya akan kami beri balasan kepada mereka dengan pahala yang lebih baik dari apa yang telah mereka kerjakan
2	23	II	Dialah Yang menjadikan bumi itu mudah bagi kamu, maka berjalanlah di segala penjurunya dan makanlah sebahagian dari rezeki-Nya. Dan hanya kepada-Nya-lah kamu (kembali setelah) dibangkitkan
3	27	II	Bekerjalah kamu, maka Allah dan Rasul-Nya serta orang-orang mukmin akan melihat pekerjaanmu itu, dan kamu akan dikembalikan kepada (Allah) Yang Mengetahui akan yang ghaib dan yang nyata, lalu diberitakan-Nya kepada kamu apa yang telah kamu kerjakan.
4	30	II	(Berinfaqlah) kepada orang-orang fakir yang terikat (oleh jihad) di jalan Allah; mereka tidak dapat (berusaha) di bumi; orang yang tidak tahu menyangka mereka orang kaya karena memelihara diri dari minta-minta. Kamu kenal mereka dengan melihat sifat-sifatnya, mereka tidak meminta kepada orang secara mendesak. Dan apa saja harta yang baik yang kamu nafkahkan (di jalan Allah), maka sesungguhnya Allah Maha Mengatahui
5	66	IV	Apa saja harta rampasan (fai-i) yang diberikan Allah kepada Rasul-Nya (dari harta benda) yang berasal dari penduduk kota-kota maka adalah untuk Allah, untuk Rasul, kaum kerabat, anak-anak yatim, orang-orang miskin dan orang-orang yang dalam perjalanan, supaya harta itu jangan beredar di antara orang-orang kaya saja di antara kamu. Apa yang diberikan Rasul kepadamu, maka terimalah. Dan apa yang dilarangnya bagimu, maka tinggalkanlah. Dan bertakwalah kepada Allah. Sesungguhnya Allah amat keras hukumannya



## Lampiran 2: Penelitian Terdahulu

NO	Penulis& Sumber	Judul	Variabel& Alat analisis	Ringkasan Hasil
1	Skripsi Cristina Usmalidianti (2011)	Analisi pengaruh tingkat kemiskinan, pengeluaran pemerintah sektor pendidikan dan pengeluaran pemerintah sektor kesehatan, terhadap indeks pertumbuhan manusia di Provinsi Jawa Tengah tahun 2007-2009	Variabel:Indeks pembangunan manusia, tingkat kemiskinan, pengeluaran pemerintah sektor pendidikan dan kesehatan  alat analisis: regresi OLS	Hasil penelitian ini menunjukkan bahwa variabel pengeluaran pemerintah sektor pendidikan,kesehatan dan jumlah penduduk miskin berpengaruh terhadap Indeks Pembangunan manusia di Provinsi Jawa Tengah
2	Skripsi Deviati Patta (2012)	Analisis faktor-faktor yang mempengaruhi indeks pembangunan manusia di Sulawesi Selatan tahun 2001-2011	Variabel: Indeks Pembangunan manusia, Pertumbuhan ekonomi, tingkat kemiskinan, pengeluaran pemerintah bidang pendidikan, pengeluaran pemerintah bidang kesehatan, dan ketimpangan distribusi pendapatan  Alat analisis: analisis regresi OLS	Hasil penelitian menunjukkan Pertumbuhan ekonomi berpengaruh positif dan signifikan terhadap IPM, Persentase penduduk miskin berpengaruh negative dan signifikan terhadap IPM, Pengeluaran pemerintah di bidang pendidikan dan pengeluaran pemerintah dibidang kesehatan berpengaruh positif dan signifikan terhadap IPM,dan Ketimpangan distribusi pendapatan berpengaruh negative dan signifikan terhadap IPM di Sulawesi Selatan.
3	Jurnal Deni Sulianto	Pengaruh kemiskinan, pertumbuhan ekonomi,dan pelanja modal terhadap	Variabel: Indeks Pembangunan Manusia,	Hasil dari penelitian menunjukkan Pertumbuhan ekonomi berpengaruh positif dan signifikan terhadap



	Mirza (2011)	Indeks Pembangunan manusia di Jawa Tengah	kemiskinan, pertumbuhan ekonomi dan belanja modal  Metode: regresi data panel	IPM dan belanja modal berpengaruh positif dan signifikan terhadap IPM. Disarankan agar dalam merencanakan kebijakan pemerintah tidak hanya melihat dari pencapaian target peningkatan pertumbuhan ekonomi saja namun juga target peningkatan pembangunan manusia karena pertumbuhan ekonomi sendiri belum memadai untuk meningkatkan kualitas sumber daya manusia terutama pada aspek pendidikan, kesehatan dan pendapatan masyarakat
4	Jurnal Novita Dewi (2017)	Pengaruh kemiskinan dan pertumbuhan ekonomi terhadap indeks pembangunan manusia di Provinsi Riau	Variabel: IPM, kemiskinan dan pertumbuhan ekonomi Metode: regresi data panel	Hasil penelitian menunjukkan variabel pertumbuhan ekonomi dan kemiskinan berpengaruh terhadap indeks pembangunan manusia di Provinsi Riau
5	Jurnal Nadia Ayu Bhakti (2012)	Analisis faktor-faktor yang mempengaruhi Indeks Pembangunan Manusia di Indonesia Periode 2008-2012	Variabel: Indeks Pembangunan Manusia, PDRB, rasio ketergantungan, konsumsi rumah tangga untuk makan, APBD untuk pendidikan dan kesehatan Metode: Analisis regresi berganda	Hasil penelitian menunjukkan bahwa PDRB dan APBD untuk kesehatan memiliki pengaruh positif dan signifikan terhadap IPM, sedangkan rasio ketergantungan dan konsumsi rumah tangga untuk makanan berpengaruh negatif dan signifikan terhadap IPM. Namun, APBD untuk pendidikan tidak berpengaruh terhadap IPM.
6	Jurnal Mohamad Yamin Latuconsuna (2017)	Analisis Faktor-faktor yang mempengaruhi indeks pembangunan manusia di kabupaten malang berbasis pendekatan wilayah	Variabel: Indeks Pembangunan Manusia, Wilayah pengembangan dan tipologi wilayah Metode: Analisis regresi	Hasil penelitian menunjukkan variabel-variabel yang berpengaruh positif dan signifikan terhadap indeks pembangunan manusia pada tiap tipologi wilayah pembangunan kabupaten Malang.

			berganda	
7	Jurnal Nur Baeti (2013)	Pengaruh pengangguran, pertumbuhan ekonomi, dan pengeluaran pemerintah terhadap pembangunan manusia di kabupaten/kota Jawa Tengah tahun 2007-2011	Variabel:pembangunan manusia, pengangguran, pertumbuhan ekonomi dan pengeluaran pemerintah  Metode: regresi data panel	Hasil penelitian menunjukkan bahwa Pengangguran mempunyai pengaruh negatif dan signifikan terhadap IPM di Provinsi Jawa Tengah. Pertumbuhan ekonomi mempunyai pengaruh positif dan signifikan terhadap IPM di Provinsi Jawa Tengah, dan alokasi pengeluaran pemerintah khususnya sektor pendidikan dan kesehatan berpengaruh positif dan signifikan terhadap IPM di Provinsi Jawa Tengah.

### Lampiran 3: Data Penelitian Regresi Data Panel

Kabupaten	Tahun	PDRB (Miliyar Rupiah)	Pengangguran (Persen)	Kemiskinan (persen)	IPM (persen)
LampungBarat	2011	5271	2,84	15,99	61,92
LampungBarat	2012	3441	2,28	15,13	62,51
LampungBarat	2013	3677	2,52	13,96	63,21
LampungBarat	2014	3883	2,18	13,7	63,54
LampungBarat	2015	4088	3,55	14,18	64,54
Tanggamus	2011	6842	6,08	92,75	60,63
Tanggamus	2012	7470	3,24	89,36	61,14
Tanggamus	2013	7976	4,88	85,64	61,89
Tanggamus	2014	8446	4,6	85,02	62,67
Tanggamus	2015	8910	5,72	81,6	63,66
LampungSelatan	2011	19613	8,4	177,74	61,95
LampungSelatan	2012	20782	6,1	171,41	62,68
LampungSelatan	2013	22114	6,25	162,97	63,35
LampungSelatan	2014	23399	6,05	161,79	63,75
LampungSelatan	2015	24655	5,38	157,7	65,22
LampungTimur	2011	20582	4,83	189,46	64,1
LampungTimur	2012	21455	2,77	182,21	65,1
LampungTimur	2013	23378	5,48	172,21	66,07
LampungTimur	2014	24048	5	170,73	66,42
LampungTimur	2015	25156	4,49	170,1	67,1
LampungTengah	2011	30867	3,86	187	64,71
LampungTengah	2012	32702	2,64	180,23	65,6
LampungTengah	2013	34816	3,33	162,81	66,57
LampungTengah	2014	36793	2,48	161,55	67,07
LampungTengah	2015	38773	2,94	164,4	67,61
LampungUtara	2011	10729	6,53	155,81	62,67
LampungUtara	2012	11334	8,1	149,95	62,93
LampungUtara	2013	12066	7,4	142,01	64
LampungUtara	2014	12764	5,57	140,73	64,89
LampungUtara	2015	13457	7,62	140,4	65,2
Waykanan	2011	6337	3,49	72,51	62,04
Waykanan	2012	6688	3,36	69,37	62,79
Waykanan	2013	7041	4,19	65,18	63,92
Waykanan	2014	7439	3,35	64,5	64,32
Waykanan	2015	7831	3,53	63,1	65,18
TulangBawang	2011	10284	6,08	40,75	63,67

TulangBawang	2012	10828	5,59	38,95	64,11
TulangBawang	2013	11559	4,38	33,72	64,91
TulangBawang	2014	12198	4,15	36,83	65,83
TulangBawang	2015	12810	5,29	44,2	66,08
Pesawaran	2011	7513	7,33	77,05	59,44
Pesawaran	2012	7954	6,62	74,26	59,98
Pesawaran	2013	8448	9,6	74,6	60,94
Pesawaran	2014	8920	8,54	74,01	61,7
Pesawaran	2015	9376	7,27	75,4	62,7
Pringsewu	2011	5043	7,47	43,02	64,86
Pringsewu	2012	5367	5,98	41,42	65,37
Pringsewu	2013	5713	3,76	37,31	66,14
Pringsewu	2014	6041	3,78	37,77	66,58
Pringsewu	2015	6356	3,85	45,6	67,55
Mesuji	2011	4585	7,96	15,32	57,32
Mesuji	2012	4841	4,25	14,74	57,67
Mesuji	2013	5140	9,51	11,23	58,16
Mesuji	2014	5433	0,81	12,79	58,71
Mesuji	2015	5717	5,06	16	59,79
TulangBawangBarat	2011	5095	4,28	18,06	60,13
TulangBawangBarat	2012	5388	1,99	17,35	60,77
TulangBawangBarat	2013	5732	3,61	16,43	61,46
TulangBawangBarat	2014	6046	5,13	18,73	62,46
TulangBawangBarat	2015	6369	2,61	21,8	63,01
BandarLampung	2011	23819	12,09	121,58	72,04
BandarLampung	2012	25404	12,32	117,35	72,88
BandarLampung	2013	27156	10,67	102,75	73,93
BandarLampung	2014	29033	8,29	102,27	74,34
BandarLampung	2015	30867	8,51	100,8	74,81
Metro	2011	2696	11,08	19	72,23
Metro	2012	2876	11,48	18,34	72,86
Metro	2013	3074	4,36	17,08	74,27
Metro	2014	3262	4,23	16,95	74,98
Metro	2015	3453	5,12	16,2	75,1

#### Lampiran 4: Hasil Statistik Deskriptif

Date: 12/14/17  
 Time: 21:30  
 Sample: 2011 2015

	IPM	LOGPDRB	PT	KM
Mean	64.82471	9.177323	5.486857	13.95357
Median	64.05000	9.012820	5.030000	14.07000
Maximum	75.10000	10.56548	12.32000	26.33000
Minimum	57.32000	7.899524	0.810000	5.810000
Std. Dev.	4.354488	0.737975	2.576260	4.719451
Skewness	0.913668	0.282369	0.831078	0.385991
Kurtosis	3.370933	1.943733	3.194319	2.823087
Jarque-Bera Probability	10.14052 0.006281	4.184336 0.123419	8.168183 0.016838	1.829488 0.400619
Sum	4537.730	642.4126	384.0800	976.7500
Sum Sq. Dev.	1308.348	37.57794	457.9611	1536.852
Observations	70	70	70	70

### Lampiran 5: Hasil Model Fixed Effect

Dependent Variable: IPM  
 Method: Panel Least Squares  
 Date: 12/14/17 Time: 21:08  
 Sample: 2011 2015  
 Periods included: 5  
 Cross-sections included: 14  
 Total panel (balanced) observations: 70

Variable	Coefficient	Std. Error	t-Statistic	Prob.
LOGPDRB	7.188685	0.977641	7.353093	0.0000
PT	-0.033158	0.049530	-0.669437	0.5061
KM	-0.362850	0.086917	-4.174657	0.0001
C	4.096816	9.691389	0.422727	0.6742

#### Effects Specification

Cross-section fixed (dummy variables)

R-squared	0.986113	Mean dependent var	64.82471
Adjusted R-squared	0.981921	S.D. dependent var	4.354488
S.E. of regression	0.585497	Akaike info criterion	1.974799
Sum squared resid	18.16875	Schwarz criterion	2.520863
Log likelihood	-52.11798	Hannan-Quinn criter.	2.191702
F-statistic	235.2236	Durbin-Watson stat	1.621278
Prob(F-statistic)	0.000000		

STATE ISLAMIC UNIVERSITY  
 SUNAN KALIJAGA  
 YOGYAKARTA

### Lampiran 6: Hasil Model Random Effect

Dependent Variable: IPM  
 Method: Panel EGLS (Cross-section random effects)  
 Date: 12/14/17 Time: 21:10  
 Sample: 2011 2015  
 Periods included: 5  
 Cross-sections included: 14  
 Total panel (balanced) observations: 70  
 Swamy and Arora estimator of component variances

Variable	Coefficient	Std. Error	t-Statistic	Prob.
LOGPDRB	5.796860	0.802319	7.225131	0.0000
PT	-0.045069	0.048933	-0.921043	0.3604
KM	-0.421908	0.077859	-5.418865	0.0000
C	17.75947	7.966667	2.229222	0.0292

Effects Specification		S.D.	Rho
Cross-section random		4.273153	0.9816
Idiosyncratic random		0.585497	0.0184

Weighted Statistics			
R-squared	0.676196	Mean dependent var	3.964770
Adjusted R-squared	0.661477	S.D. dependent var	1.072956
S.E. of regression	0.624275	Sum squared resid	25.72147
F-statistic	45.94224	Durbin-Watson stat	1.324419
Prob(F-statistic)	0.000000		

Unweighted Statistics			
R-squared	-0.414784	Mean dependent var	64.82471
Sum squared resid	1851.030	Durbin-Watson stat	0.250266



## Lampiran 7: Hasil Uji Chow

Redundant Fixed Effects Tests  
Equation: Untitled  
Test cross-section fixed effects

Effects Test	Statistic	d.f.	Prob.
Cross-section F	241.151737	(13,53)	0.0000
Cross-section Chi-square	286.779397	13	0.0000

Cross-section fixed effects test equation:  
Dependent Variable: IPM  
Method: Panel Least Squares  
Date: 12/14/17 Time: 21:05  
Sample: 2011 2015  
Periods included: 5  
Cross-sections included: 14  
Total panel (balanced) observations: 70

Variable	Coefficient	Std. Error	t-Statistic	Prob.
LOGPDRB	1.359394	0.703343	1.932760	0.0576
PT	0.530052	0.193296	2.742171	0.0078
KM	-0.195693	0.110249	-1.775010	0.0805
C	52.17141	6.139216	8.498057	0.0000
R-squared	0.164704	Mean dependent var		64.82471
Adjusted R-squared	0.126736	S.D. dependent var		4.354488
S.E. of regression	4.069209	Akaike info criterion		5.700219
Sum squared resid	1092.858	Schwarz criterion		5.828705
Log likelihood	-195.5077	Hannan-Quinn criter.		5.751255
F-statistic	4.337960	Durbin-Watson stat		0.356638
Prob(F-statistic)	0.007500			

STATE ISLAMIC UNIVERSITY  
SUNAN KALIJAGA  
YOGYAKARTA

## Lampiran 8: Hasil Uji Hausman

Correlated Random Effects - Hausman Test

Equation: Untitled

Test cross-section random effects

Test Summary	Chi-Sq. Statistic	Chi-Sq. d.f.	Prob.
Cross-section random	12.031991	3	0.0073

Cross-section random effects test comparisons:

Variable	Fixed	Random	Var(Diff.)	Prob.
LOGPDRB	7.188685	5.796860	0.312066	0.0127
PT	-0.033158	-0.045069	0.000059	0.1206
KM	-0.362850	-0.421908	0.001493	0.1264

Cross-section random effects test equation:

Dependent Variable: IPM

Method: Panel Least Squares

Date: 12/14/17 Time: 21:07

Sample: 2011 2015

Periods included: 5

Cross-sections included: 14

Total panel (balanced) observations: 70

Variable	Coefficient	Std. Error	t-Statistic	Prob.
C	4.096816	9.691389	0.422727	0.6742
LOGPDRB	7.188685	0.977641	7.353093	0.0000
PT	-0.033158	0.049530	-0.669437	0.5061
KM	-0.362850	0.086917	-4.174657	0.0001

Effects Specification

Cross-section fixed (dummy variables)

R-squared	0.986113	Mean dependent var	64.82471
Adjusted R-squared	0.981921	S.D. dependent var	4.354488
S.E. of regression	0.585497	Akaike info criterion	1.974799
Sum squared resid	18.16875	Schwarz criterion	2.520863
Log likelihood	-52.11798	Hannan-Quinn criter.	2.191702
F-statistic	235.2236	Durbin-Watson stat	1.621278
Prob(F-statistic)	0.000000		

## Lampiran 9: *Curriculum Vitae*

### Data Pribadi

Nama : Ning Malihah  
 Jenis Kelamin : Perempuan  
 Tempat, tanggal lahir : Lampung, 15 Januari 1997  
 Kewarganegaraan : Warga Negara Indonesia  
 Agama : Islam  
 Status : Belum Menikah  
 Alamat Asal : Jl. Satria Rt 01 Rw 01 Pringsewu, Lampung  
 No. HP : 082186929436  
 Email : [ningmalihah@gmail.com](mailto:ningmalihah@gmail.com)



### Riwayat Pendidikan

TK KH Gholib Lampung	2001-2002
SD Negeri 1 Lampung	2002-2008
Mts Ali Maksum Yogyakarta	2008-2011
Ma Ali Maksum Yogyakarta	2011-2014
Program Sarjana (S1) Ekonomi Syariah UIN Sunan Kalijaga Yogyakarta	2014 - sekarang

STATE ISLAMIC UNIVERSITY  
SUNAN KALIJAGA  
YOGYAKARTA