

**PENGARUH UKURAN PERUSAHAAN, PROFITABILITAS DAN
KOMPLEKSITAS OPERASI TERHADAP AUDIT *DELAY*
PERUSAHAAN YANG TERDAFTAR DI JAKARTA
ISLAMIC INDEX PERIODE 2014-2016**



STATE ISLAMIC UNIVERSITY
SUNAN KALIJAGA
YOGYAKARTA

SKRIPSI

**DIAJUKAN KEPADA FAKULTAS EKONOMI DAN BISNIS ISLAM
UNIVERSITAS NEGERI SUNAN KALIJAGA YOGYAKARTA
SEBAGAI SALAH SATU SYARAT MEMPEROLEH GELAR
SARJANA STRATA SATU DALAM ILMU EKONOMI ISLAM**

OLEH:

NURULKHAKIM CATUR FITRIYOUNO

NIM.11391013

PEMBIMBING :

Sunarsih, S.E., M.Si.

NIP. 19740911 199903 2 001

**PROGRAM STUDI EKONOMI SYARIAH
FAKULTAS EKONOMI DAN BISNIS ISLAM
UNIVERSITAS ISLAM NEGERI SUNAN KALIJAGA
YOGYAKARTA**

2018



KEMENTERIAN AGAMA
UNIVERSITAS ISLAM NEGERI SUNAN KALIJAGA
FAKULTAS EKONOMI DAN BISNIS ISLAM
Jl. Marsda Adisucipto Telp. (0274) 550821, 512474 Fax. (0274) 586117 Yogyakarta 55281

PENGESAHAN TUGAS AKHIR

Nomor : B-2155 /Un.02/DEB/PP.00.9/08/2018

Skripsi / tugas akhir dengan judul:

“Pengaruh Ukuran Perusahaan, Profitabilitas dan Kompleksitas Operasi Terhadap Audit Delay Perusahaan Yang Terdaftar di Jakarta Islamic Index Periode 2014-2016 ”

yang dipersiapkan dan disusun oleh:

Nama : Nurulkhakim Catur Fitriyono
Nomor Induk Mahasiswa : 11391013
Telah diujikan pada : Selasa, 7 Agustus 2018
Nilai ujian Tugas Akhir : A-

dinyatakan telah diterima oleh Fakultas Ekonomi dan Bisnis Islam UIN Sunan Kalijaga Yogyakarta

TIM UJIAN TUGAS AKHIR

Ketua Sidang

Sunarsih, SE., M.Si.

NIP: 19740911 199903 2 001

Penguji I

Dr. Ibnu Qizam SE., M.Si., Ak, CA.

NIP. 19680102 199403 1 002

Penguji II

Agus Faisal, S.E.A., M.E.I.

NIP. 19900817 201503 1 008

Yogyakarta, 21 Agustus 2018

UIN Sunan Kalijaga

Fakultas Ekonomi dan Bisnis Islam

DEKAN



Dr. H. Syafiq Mahmadah Hanafi, M.Ag.

NIP. 19670518 199703 1 003

SURAT PERSETUJUAN SKRIPSI

Hal : Skripsi Saudara Nurulkhakim Catur Fitriyuono

Kepada

Yth Dekan Fakultas Ekonomi dan Bisnis Islam

UIN Sunan Kalijaga Yogyakarta

Di Yogyakarta

Assalamu 'alaikum Wr. Wb.

Setelah membaca, meneliti, memberikan petunjuk dan mengoreksi serta mengadakan perbaikan seperlunya, maka kami selaku pembimbing berpendapat bahwa skripsi saudara:

Nama : Nurulkhakim Catur Fitriyuono

NIM : 11391013

Judul Skripsi : "Pengaruh Ukuran Perusahaan, Profitabilitas dan Kompleksitas Operasi Terhadap Audit *Delay* Perusahaan yang Terdaftar di Jakarta Islamic Index Periode 2014-2016"

Sudah dapat diajukan kepada Fakultas Ekonomi dan Bisnis Islam Jurusan/Program Studi Manajemen Keuangan Syariah UIN Sunan Kalijaga Yogyakarta sebagai salah satu syarat untuk memperoleh gelar Sarjana Strata Satu dalam Ilmu Ekonomi Islam.

Dengan ini kami mengharap agar skripsi saudara tersebut dapat segera dimunaqasyahkan. Untuk itu kami ucapkan terima kasih.

Wassalamu 'alaikum Wr. Wb

Yogyakarta, 29 Sya'ban 1439 H

15 Mei 2018 M

Pembimbing



Sunarsih, S.E., M.Si.

NIP. 19740911 199903 2 001

SURAT PERNYATAAN KEASLIAN

Saya yang bertanda tangan di bawah ini:

Nama : Nurulkhakim Catur Fitriyono

NIM : 11391013

Prodi : Manajemen Keuangan Syariah

Menyatakan Bahwa Skripsi Yang Berjudul “Pengaruh Ukuran Perusahaan, Profitabilitas dan Kompleksitas Operasi Terhadap Audit Delay Perusahaan yang Terdaftar di Jakarta Islamic Index Periode 2014-2016” adalah benar-benar merupakan hasil karya penyusun sendiri, bukan duplikasi ataupun saduran dari karya orang lain kecuali pada bagian yang telah dirujuk dan disebut dalam *body note* dan daftar pustaka. Apabila di lain waktu terbukti adanya penyimpangan dalam karya ini, maka tanggung jawab sepenuhnya ada pada penyusun.

Demikian surat pernyataan ini saya buat agar dapat dimaklumi.

Yogyakarta, 29 Sya'ban 1439 H

15 Mei 2018 M

Penyusun



Nurulkhakim Catur Fitriyono

NIM. 11391013

**HALAMAN PERSETUJUAN PUBLIKASI UNTUK KEPENTINGAN
AKADEMIK**

Sebagai civitas akademik UIN Sunan Kalijaga Yogyakarta, saya yang bertanda tangan dibawah ini:

Nama : Nurulhakim Catur Fitriyono
NIM : 11391013
Program Studi : Manajemen Keuangan Syariah
Fakultas : Ekonomi dan Bisnis Islam
Jenis Karya : Skripsi

Demi pengembangan ilmu pengetahuan, menyetujui untuk memberikan kepada UIN Sunan Kalijaga Yogyakarta Hak Bebas Royalti Noneksklusif (*non-exclusive royalty free right*) atas karya ilmiah saya yang berjudul:

“Pengaruh Ukuran Perusahaan, Profitabilitas dan Kompleksitas Operasi Terhadap Audit Delay Perusahaan yang Terdaftar di Jakarta Islamic Index Periode 2014-2016”

Beserta perangkat yang ada (jika diperlukan). Dengan Hak Bebas Royalty Non Eksklusif ini, UIN Sunan Kalijaga Yogyakarta berhak menyimpan, mengalihmedia/formatkan, mengelola dalam bentuk pangkalan data (*database*), merawat, dan mempublikasikan tugas akhir saya selama tetap mencantumkan nama saya sebagai penulis/pencipta dan sebagai pemilik hak cipta.

Demikian pernyataan ini saya buat dengan sebenarnya.

Dibuat di : Yogyakarta

Pada tanggal : 15 Mei 2018

Yang menyatakan



(Nurulhakim Catur Fitriyono)

MOTTO

**SEGALA YANG TERCIPTA DI DUNIA INI TELAH
DIGARISKAN OLEH-NYA.**

**SEGALA YANG TERJADI DALAM KEHIDUPAN
KITA TIDAK AKAN DATANG LEBIH CEPAT
ATAUPUN LEBIH LAMBAT.**

AKAN TETAPI, SEMUA DATANG DENGAN TEPAT.

NURULKHAKIM CATUR FITRIYUONO

HALAMAN PERSEMBAHAN

Bismillahirrohmanirrohim

Segala puji dan syukur aku persembahkan kepada Allah SWT, karena pada akhirnya tugas skripsi dapat diselesaikan dengan baik. Karya ini aku persembahkan untuk :

1. Kedua orang tuaku, Bapak Sugiyono dan Alm. Ibu Siti Sri Rahayu yang selalu mengiringi setiap langkahku dengan dukungan dan doamu.
2. Ketiga kakakku yang juga selalu memberikan dorongan dan motivasi kepadaku dalam menyelesaikan skripsi ini.
3. Dosen-dosen yang sudah membimbing saya selama perkuliahan berlangsung, terutama ibu Sunarsih, S.E., M.Si. yang sudah membimbing saya dalam menyelesaikan skripsi ini.
4. Teman-teman semua, terimakasih untuk motivasi dan doanya.

PEDOMAN TRANSLITERASI

Transliterasi kata-kata Arab yang dipakai dalam penyusunan skripsi ini berpedoman pada Surat Keputusan Bersama Menteri Agama dan Menteri Pendidikan dan Kebudayaan Republik Indonesia Nomor: 158/1987 dan 0543b/U/1987.

A. Konsonan Tunggal

Huruf Arab	Nama	Huruf Latin	Keterangan
ا	Alif	Tidak dilambangkan	Tidak dilambangkan
ب	Bā'	b	be
ت	Tā'	t	te
ث	Śā'	ś	es (dengan titik di atas)
ج	Jīm	j	je
ح	Hā'	ḥ	ha (dengan titik di bawah)
خ	Khā'	kh	ka dan ha
د	Dāl	d	de
ذ	Ẓāl	ẓ	zet (dengan titik di atas)
ر	Rā'	r	er
ز	Zāi	z	zet
س	Sīn	s	es
ش	Syīn	sy	es dan ye
ص	Ṣād	ṣ	es (dengan titik di bawah)
ض	Ḍād	ḍ	de (dengan titik di bawah)
ط	Ṭā'	ṭ	te (dengan titik di bawah)
ظ	Ẓā'	ẓ	zet (dengan titik di bawah)
ع	'Ain	'	koma terbalik di atas
غ	Gain	g	ge
ف	Fā'	f	ef

ق	Qāf	q	qi
ك	Kāf	k	ka
ل	Lām	l	el
م	Mīm	m	em
ن	Nūn	n	en
و	Wāwu	w	w
هـ	Hā'	h	ha
ء	Hamzah	,	apostrof
ي	Yā'	Y	Ye

B. Konsonan Rangkap karena *Syaddah* Ditulis Rangkap

متعددة	Ditulis	<i>Muta'addidah</i>
عدة	Ditulis	<i>'iddah</i>

C. *Tā' marbūṭah*

Semua *tā' marbūṭah* ditulis dengan *h*, baik berada pada akhir kata tunggal ataupun berada di tengah penggabungan kata (kata yang diikuti oleh kata sandang “al”). Ketentuan ini tidak diperlukan bagi kata-kata Arab yang sudah terserap dalam bahasa Indonesia, seperti shalat, zakat, dan sebagainya kecuali dikehendaki kata aslinya.

حكمة	Ditulis	<i>Ḥikmah</i>
علة	ditulis	<i>'illah</i>
كرامة الأولياء	ditulis	<i>karāmah al-auliyā'</i>

D. Vokal Pendek dan Penerapannya

-----َ-----	Fathah	ditulis	A
-----ِ-----	Kasrah	ditulis	i
-----ُ-----	Ḍammah	ditulis	u

فَعَلَ	Fathah	ditulis	<i>fa'ala</i>
ذُكِرَ	Kasrah	ditulis	<i>żukira</i>
يَذْهَبُ	Ḍammah	ditulis	<i>yazhabu</i>

E. Vokal Panjang

1. fathah + alif جَاهِلِيَّة	Ditulis ditulis	\bar{A} <i>jāhiliyyah</i>
2. fathah + yā' mati تَنْسَى	ditulis ditulis	\bar{a} <i>tansā</i>
3. Kasrah + yā' mati كَرِيم	ditulis ditulis	\bar{i} <i>karīm</i>
4. Ḍammah + wāwu mati فُرُوض	ditulis ditulis	\bar{u} <i>furūḍ</i>

F. Vokal Rangkap

1. fathah + yā' mati بَيْنَكُمْ	ditulis ditulis	Ai <i>bainakum</i>
2. fathah + wāwu mati قَوْل	ditulis ditulis	au <i>qaul</i>

G. Vokal Pendek yang Berurutan dalam Satu Kata Dipisahkan dengan Apostrof

أَنْتُمْ	Ditulis	<i>a'antum</i>
أَعَدَّتْ	Ditulis	<i>u'iddat</i>
لَنْ نَشْكُرَكُمْ	ditulis	<i>la'in syakartum</i>

H. Kata Sandang Alif + Lam

1. Bila diikuti huruf *Qamariyyah* maka ditulis dengan menggunakan huruf awal “al”

الْقُرْآنُ	Ditulis	<i>al-Qur'ān</i>
الْقِيَاسُ	ditulis	<i>al-Qiyās</i>

2. Bila diikuti huruf *Syamsiyyah* ditulis sesuai dengan huruf pertama *Syamsiyyah* tersebut

السَّمَاءُ	Ditulis	<i>as-Samā</i>
الشَّمْسُ	ditulis	<i>asy-Syams</i>

I. Penulisan Kata-kata dalam Rangkaian Kalimat

Ditulis menurut penulisannya

ذَوِي الْفُرُوضِ	Ditulis	<i>ẓawi al-furūd</i>
أَهْلُ السُّنَّةِ	ditulis	<i>ahl as-sunnah</i>

KATA PENGANTAR

Alhamdulillahirabbil'aalamiin, segala puji syukur atas kehadiran Allah SWT yang telah melimpahkan kasih sayang serta karunia-Nya kepada seluruh makhluk ciptaan-Nya. Shalawat serta salam selalu tercurah kepada Nabi besar Muhammad SAW beserta keluarga, sahabat, dan pengikutnya sampai akhir zaman.

Penelitian ini merupakan tugas akhir pada Program Studi Manajemen Keuangan Syariah, Fakultas Ekonomi dan Bisnis Islam, UIN Sunan Kalijaga Yogyakarta sebagai syarat untuk memperoleh gelar strata satu. Untuk itu, penulis dengan segala kerendahan hati mengucapkan banyak terimakasih kepada:

1. Bapak Prof. Drs. Yudian Wahyudi, M.A., Ph.D selaku Rektor Universitas Islam Negeri Sunan Kalijaga Yogyakarta.
2. Bapak Dr. H. Syafiq Mahmadah Hanafi, M.Ag selaku Dekan Fakultas Ekonomi dan Bisnis Islam UIN Sunan Kalijaga Yogyakarta.
3. Bapak H. M. Yazid Afandi, S.Ag., M.Ag selaku Ketua Program Studi Manajemen Keuangan Syariah Fakultas Ekonomi dan Bisnis Islam UIN Sunan Kalijaga Yogyakarta.
4. Bapak Muhammad Jauhar Faradis, S.H.I., M.A., sebagai dosen pembimbing akademik yang telah membimbing dan mengarahkan serta mendukung selama waktu perkuliahan.
5. Ibu Sunarsih, S. E., M.Si. selaku dosen pembimbing skripsi yang telah membimbing, mengarahkan, memberi masukan, kritik, saran dan motivasi dalam menyempurnakan penelitian ini.
6. Seluruh Dosen Program Studi Manajemen Keuangan Syariah Fakultas Ekonomi dan Bisnis Islam UIN Sunan Kalijaga Yogyakarta yang telah memberikan pengetahuan dan wawasan untuk penulis selama menempuh pendidikan.

7. Seluruh pegawai dan staff TU Prodi, Jurusan, dan Fakultas di Fakultas Ekonomi dan Bisnis Islam UIN Sunan Kalijaga Yogyakarta.
8. Ibuku, Alm. Siti Sri Rahayu dan Bapakku Sugiyono serta ketiga kakaku Rakhmanto Eko Wahyuono, Nur Rakhmawati Dwi Handayani, Hidayanto Tri Setyo Yuono yang selalu memberikan kasih sayang, dorongan, dan semangat yang besar dalam setiap langkahku.

Semoga Allah SWT memberikan barakah atas kebaikan dan jasa-jasa mereka semua dengan rahmat dan kebaikan yang terbaik dari-Nya. Semoga skripsi ini dapat bermanfaat bagi yang membaca dan mempelajarinya.

Yogyakarta, 15 Mei 2018



Nurulkhakim Catur Fitriyono



DAFTAR ISI

HALAMAN SAMPUL	
HALAMAN JUDUL	i
HALAMAN PENGESAHAN TUGAS AKHIR	ii
HALAMAN PERSETUJUAN SKRIPSI	iii
HALAMAN PERNYATAAN KEASLIAN	iv
HALAMAN PERSETUJUAN PUBLIKASI	v
HALAMAN MOTTO	vi
HALAMAN PERSEMBAHAN	vii
PEDOMAN TRANSLITERASI	viii
KATA PENGANTAR	ix
DAFTAR ISI	xii
DAFTAR TABEL	xvii
DAFTAR GAMBAR	xviii
DAFTAR LAMPIRAN	xix
INTISARI	xx
ABSTRACT	xxi
BAB I : PENDAHULUAN	
A. Latar Belakang	1
B. Rumusan Masalah	5
C. Tujuan Penelitian.....	6
D. Kegunaan Penelitian.....	6
E. Sistematika Pembahasan	6
BAB II : LANDASAN TEORI	
A. Teori Agensi.....	8
B. Teori Sinyal.....	10
C. Ukuran Perusahaan.....	11
D. Profitabilitas	13
E. Kompleksitas Operasi	15
F. <i>Audit delay</i>	17

G. Telaah Pustaka	20
H. Kerangka Teori.....	23
I. Hipotesis.....	25
1. Pengaruh Ukuran Perusahaan Terhadap <i>Audit Delay</i>	25
2. Pengaruh Profitabilitas Terhadap <i>Audit Delay</i>	27
3. Pengaruh Kompleksitas Operasi Terhadap <i>Audit Delay</i> ...	28

BAB III : METODE PENELITIAN

A. Jenis Penelitian.....	29
B. Definisi Operasional dan Pengukuran Variabel.....	29
1. Ukuran Perusahaan (X_1)	29
2. Profitabilitas (X_2)	30
3. Kompleksitas Operasi (X_3)	30
4. <i>Audit Delay</i> (Y)	30
C. Populasi dan Sampel	31
D. Jenis dan Sumber Data	32
E. Metode Pengumpulan Data.....	33
F. Teknik Analisis Data.....	33
1. Analisis Deskriptif	33
2. Uji Asumsi Klasik.....	33
G. Uji Hipotesis	36
1. Analisis Regresi Berganda.....	36
2. Hasil Uji Signifikan Parameter Simultan (Uji Statistik F) 36	36
3. Uji t Parsial.....	38
4. Koefisien Determinasi (R^2)	39

BAB IV : HASIL PENELITIAN DAN PEMBAHASAN

A. Gambaran Umum Obyek Penelitian.....	41
1. Sejarah <i>Jakarta Islamic Index</i>	41
2. Perkembangan <i>Jakarta Islamic Index</i>	42
B. Deskripsi Data Penelitian	48
1. Ukuran Perusahaan	48
2. Profitabilitas.....	49

3. Kompleksitas Operasi.....	49
4. <i>Audit Delay</i>	50
C. Uji Asumsi Klasik	50
1. Uji Multikolinieritas	52
2. Uji Heterokedastisitas.....	52
3. Uji Normalitas	52
4. Uji Autokorelasi	53
D. Analisis Data	54
1. Analisis Regresi Linier Berganda.....	54
2. Uji F.....	56
3. Koefisien Determinasi	57
4. Hasil Uji t	58
E. Pembahasan	60
1. Pengaruh Ukuran Perusahaan terhadap <i>Audit Delay</i>	60
2. Pengaruh Profitabilitas terhadap <i>Audit Delay</i>	62
3. Pengaruh Kompleksitas Operasi terhadap <i>Audit Delay</i>	63
BAB V : PENUTUP	
A. Simpulan	66
B. Implikasi Penelitian.....	67
C. Keterbatasan	67
D. Saran.....	68
E. Penutup.....	68
DAFTAR PUSTAKA	70
LAMPIRAN-LAMPIRAN	72

DAFTAR TABEL

Tabel	Halaman
1.1 Sampel Penelitian	32
1.2 Kaidah Pengambilan Keputusan Uji Autokorelasi	34
1.3 Pedoman untuk Memberikan Interpretasi Koefisien Korelasi	40
1.4 Statistik Deskriptif Penelitian	48
2.1 Hasil Uji Multikolinieritas	51
2.2 Hasil Uji Heteroskedastisitas	52
2.3 Hasil Uji Normalitas	53
2.4 Hasil Uji Autokorelasi	53
3.1 Hasil Regresi Linier Berganda	54
3.2 Hasil Uji Statistik F	56



DAFTAR GAMBAR

Gambar 1.1	Kerangka Berpikir	25
2.1	Hasil Uji Normalitas.....	53



DAFTAR LAMPIRAN

1. Daftar Saham Indeks JII 2014	72
2. Daftar Saham Indeks JII 2015	73
3. Daftar Saham Indeks JII 2016	74
4. Daftar Sampel Perusahaan	75
5. Data Awal Penelitian	76
6. Data Perhitungan X1	77
7. Data Perhitungan X2	80
8. Data Perhitungan X3	82
9. Data Perhitungan Y	84
10. Data Deskriptive	86
11. Data Regression	86
12. Data Hasil Uji Heterokedastisitas	87



INTISARI

Penelitian yang berjudul pengaruh ukuran perusahaan, profitabilitas dan kompleksitas operasi terhadap audit *delay* perusahaan yang terdaftar di Jakarta Islamic Index periode 2014-2016 ini bertujuan untuk menganalisis pengaruh ukuran perusahaan, profitabilitas dan kompleksitas operasi terhadap audit *delay*. Jenis penelitian ini adalah penelitian kuantitatif. Jumlah sampel dalam penelitian ini adalah 90 perusahaan. Teknik analisis data meliputi analisis regresi berganda, Uji t, Uji F dan koefisien determinasi. Hasil penelitian menunjukkan bahwa variabel ukuran perusahaan berpengaruh positif signifikan terhadap *audit delay*. Berdasarkan nilai koefisien signifikansi sebesar 0,045 yang lebih kecil dari 0.05. Hasil penelitian menunjukkan bahwa variabel profitabilitas berpengaruh negatif signifikan terhadap *audit delay*. Berdasarkan nilai koefisien signifikansi sebesar 0,003 yang lebih kecil dari 0.05. Hasil penelitian menunjukkan bahwa variabel kompleksitas operasi tidak berpengaruh terhadap *audit delay*. Berdasarkan nilai koefisien signifikansi sebesar 0,978 yang lebih besar dari 0.05. Terdapat pengaruh ukuran perusahaan, profitabilitas dan kompleksitas operasi terhadap *audit delay* perusahaan yang terdaftar di Jakarta Islamic Index periode 2014-2016. Sesuai dengan nilai F hitung yang lebih besar dengan F tabel ($5,413 > 2,74$), sehingga secara bersama-sama ukuran perusahaan, profitabilitas dan kompleksitas operasi terbukti mempengaruhi *audit delay*.

Kata kunci : profitabilitas, kompleksitas operasi, *audit delay*.

ABSTRACT

The research titled company size influence, profitability and operation complexity on to the company delay audit registered at Jakarta Islamic Index period 2014-2016, and operation complexity on to delay audit. This type of research is quantitative research. The number of samples in this research are 90 companies. The data technique analysis included multiple regression analysis included multiple regression analysis, T test, F test, and coefficient determination. The research result shows that the company size variable have a significant positive influence to the audit delay. Based on the significance coefficient value of 0,045 which is smaller than 0,05. The research result shows that profitability variables have a significantly negative effects to audit delay. Based on significancy coefficient value of 0,003 which is smaller than 0,05. The research result shows that the complexity variable operation has no effects to the audit delay. Based on the significancy coefficient value of 0,978 which is bigger than 0,05. There is an effect of the size of the company, profitability and operation complexity to the audit delay in the company registered in Jakarta Islamic Index periode 2014-2016. Corresponding to the F table ($5,413 > 2,74$), so that jointly the company size, profitability and operation complexity are profen affects theaudit delay.

Keyword : profitability, operation complexity, audit delay.

BAB I

PENDAHULUAN

A. Latar Belakang

Informasi yang ada di dalam laporan keuangan sangat dibutuhkan oleh investor dalam pengambilan keputusan ekonomi, oleh sebab itu laporan keuangan yang dihasilkan harus memenuhi empat karakteristik kuantitatif yang membuat laporan keuangan berguna bagi pemakainya. Keempat karakteristik tersebut yaitu dapat dipahami, relevan, andal, dan dapat diperbandingkan (IAI, 2013).

Banyaknya perusahaan yang *go public* membuat semakin banyaknya keperluan akan informasi keuangan. Informasi keuangan tersebut haruslah memberikan manfaat bagi penggunanya. Menurut SFAC No.2 tentang karakteristik kualitatif dari informasi keuangan menyatakan bahwa informasi keuangan akan bermanfaat bila memenuhi karakteristik kualitas yaitu relevan, andal, memiliki daya banding dan konsistensi, sesuai dengan pertimbangan *cost-benefit*, dan materialitas. Relevansi informasi keuangan dapat dilihat salah satunya dari ketepatanwaktuan (*timeliness*) laporan keuangan tersebut disajikan. Laporan keuangan tahunan dan laporan independen perusahaan publik paling lambat dilaporkan 90 hari setelah tanggal laporan keuangan tahunan pada BAPEPAM sesuai dengan lampiran BAPEPAM nomor keputusan 80/PM/1996 yang diubah menjadi lampiran surat keputusan ketua

BAPEPAM Nomor: Kep-36/PM/2003 (Angruningrum dan Wirakusuma, 2013:251).

Pada umumnya investor menganggap bahwa keterlambatan penyampaian laporan keuangan merupakan pertanda buruk bagi kondisi kesehatan perusahaan. Tingkat laba dan keberlangsungan hidup perusahaan terganggu sehingga memerlukan tingkat kecermatan dan ketelitian pada saat proses audit yang tentunya akan membuat *audit delay* semakin lama. Perbedaan waktu antara tanggal laporan keuangan dengan tanggal opini audit dalam laporan keuangan menunjukkan tentang lamanya waktu penyelesaian audit, kondisi ini disebut dengan *audit delay* (Darmawan dan Widhiyani, 2017:1204).

Peraturan OJK dan pemberian sanksi tidak membuat perusahaan disiplin dalam laporannya. Dari tahun ke tahun tetap saja masih banyak perusahaan publik yang terlambat dalam menyampaikan laporan keuangannya. Pada 14 April 2014 terdapat banyak perusahaan yang terlambat melaporkan laporan keuangan yang telah diaudit tahun 2013 (www.kontan.co.id). Ditahun berikutnya dikutip dari Neraca Harian Ekonomi, Bursa Efek Indonesia melaporkan ada 52 emiten yang belum menyampaikan laporan keuangan audit per Desember 2014 (www.neraca.co.id). Pada 30 Juni 2016, PT Bursa Efek Indonesia (BEI) mengganjar denda dan menghentikan sementara (suspensi) perdagangan saham 18 perusahaan tercatat (emiten) karena belum menyampaikan laporan keuangan yang telah diaudit periode 31 Desember 2015

(www.cnnindonesia.com). *Audit delay* sebuah perusahaan dipengaruhi beberapa faktor yang antara lain ukuran perusahaan, profitabilitas, kompleksitas operasi serta *audit delay*.

Ukuran perusahaan berpengaruh negatif pada *audit delay*. Faktor ini menunjukkan bahwa perusahaan besar memiliki *audit delay* yang pendek dibanding perusahaan berskala kecil. Perusahaan besar memiliki pengendalian internal yang baik sehingga lebih efisien dan efektif dalam bekerja. Pengendalian yang baik dapat mengurangi kesalahan dalam penyusunan laporan keuangan yang akan memudahkan kinerja auditor dalam proses pengauditan (Darmawan dan Widhiyani, 2017:260). Hasil penelitian Darmawan dan Widhiyani (2017) menunjukkan bahwa ukuran perusahaan tidak berpengaruh negatif signifikan terhadap *audit delay* perusahaan. Sedangkan hasil penelitian Prabasari dan Merkusiwati (2017), Haryani (2013), Purnamasari (2012) serta Murti dan Widhiyani (2016) menunjukkan bahwa ukuran perusahaan berpengaruh negatif signifikan terhadap *audit delay* perusahaan.

Perusahaan akan cenderung ingin mempublikasikan laporan keuangan yang telah diaudit secara lebih cepat apabila memiliki profitabilitas yang baik yang menunjukkan prestasi perusahaan. Hal ini merupakan berita baik yang dapat memberikan sinyal yang positif kepada para pemangku kepentingan dalam mengambil keputusan dan demikian juga sebaliknya perusahaan yang memiliki profitabilitas buruk akan cenderung menunda publikasi. Hal ini dikarenakan perusahaan ingin menunda *bad news* karena hal itu akan

memberi sinyal yang negatif (Murti dan Widhiyani, 2016:278). Hasil penelitian Haryani (2013) dan Purnamasari (2012) menunjukkan bahwa profitabilitas tidak berpengaruh terhadap *audit delay* perusahaan. Sedangkan hasil penelitian Prabasari dan Merkusiwati (2017) serta Murti dan Widhiyani (2016) menunjukkan bahwa profitabilitas berpengaruh negatif signifikan terhadap *audit delay* perusahaan.

Kompleksitas organisasi atau operasi merupakan akibat dari pembentukan departemen dan pembagian pekerjaan yang memiliki fokus terhadap jumlah unit yang berbeda. Ketergantungan yang semakin kompleks terjadi apabila organisasi dengan berbagai jenis atau jumlah pekerjaan menimbulkan masalah manajerial dan organisasi yang lebih rumit. Kompleksitas operasi perusahaan dapat memperpanjang *audit delay* dikarenakan auditor akan memerlukan banyak waktu untuk mengaudit anak cabang dari perusahaan sebelum mengaudit induk perusahaannya dan juga meningkatkan biaya untuk mengaudit setiap anak cabang dari perusahaan (Darmawan dan Widhiyani, 2017:258). Hasil penelitian Angruningrum dan wirakusuma (2013) menunjukkan bahwa kompleksitas operasi tidak berpengaruh terhadap *audit delay* perusahaan. Sedangkan hasil penelitian Darmawan dan Widhiyani (2017) menunjukkan bahwa kompleksitas operasi berpengaruh positif signifikan terhadap *audit delay* perusahaan.

Dari beberapa penelitian sebelumnya dengan hasil yang berbeda - beda, peneliti tertarik untuk mengangkat kembali penelitian tentang *audit delay*. Dimana penelitian ini merupakan replikasi dari penelitian yang dilakukan

oleh Murti dan Widhiyani (2016). Perbedaan dengan penelitian Murti dan Widhiyani (2016) adalah pertama, penambahan variabel kompleksitas operasi karena semakin kompleks operasional sebuah perusahaan yang diindikasikan dengan jumlah anak perusahaan, maka perusahaan memerlukan waktu yang lebih panjang untuk mempublikasikan laporan keuangan. Kedua, perbedaan obyek penelitian, jika penelitian Murti dan Widhiyani (2016) dilakukan pada perusahaan manufaktur yang terdaftar di Bursa Efek Indonesia, maka penelitian ini menggunakan perusahaan yang terdaftar di Jakarta Islamic Index. Ketiga, perbedaan periode penelitian, jika penelitian Murti dan Widhiyani (2016) periode penelitiannya adalah 2012-2015, maka dalam penelitian ini periodenya adalah 2012-2016.

Berdasarkan uraian di atas, maka penelitian ini mengambil judul **“Pengaruh Ukuran Perusahaan, Profitabilitas dan Kompleksitas Operasi terhadap Audit Delay perusahaan yang terdaftar di Jakarta Islamic Index periode 2014-2016”**.

B. Rumusan Masalah

Berdasarkan latar belakang di atas maka rumusan masalah dalam penelitian ini adalah :

1. Apakah ukuran perusahaan berpengaruh positif terhadap *audit delay*?
2. Apakah profitabilitas berpengaruh negatif terhadap *audit delay*?
3. Apakah kompleksitas operasi berpengaruh positif terhadap *audit delay*?

C. Tujuan Penelitian

Tujuan yang akan dicapai dalam penelitian ini adalah untuk :

1. Menganalisis pengaruh ukuran perusahaan terhadap *audit delay*.
2. Menganalisis pengaruh profitabilitas terhadap *audit delay*.
3. Menganalisis pengaruh kompleksitas operasi terhadap *audit delay*.

D. Kegunaan Penelitian

Kegunaan penelitian dapat dibagi menjadi dua kategori, antara lain:

1. Kegunaan Akademis

Penelitian ini diharapkan dapat berguna sebagai masukan pengetahuan ilmu ekonomi mengenai faktor – faktor yang dapat mempengaruhi terjadinya *audit delay*.

2. Kegunaan Praktis

Bagi perusahaan, hasil penelitian ini bermanfaat untuk mengatur sistem pengendalian dan manajemen perusahaan agar waktu yang digunakan untuk publikasi keuangan semakin cepat.

E. Sistematika Pembahasan

Sistematika penyusunan proposal skripsi dalam penelitian ini terdiri dari bagian awal, bagian isi dan bagian akhir. Bagian awal terdiri dari halaman judul, halaman pengesahan skripsi, halaman persetujuan skripsi, halaman pernyataan keaslian, halaman persetujuan publikasi dan halaman persembahan. Selanjutnya ada pedoman transliterasi, kata pengantar, daftar isi, daftar tabel, daftar gambar, daftar lampiran, abstrak, dan *abstract*.

Bagian isi terdiri dari pendahuluan, landasan teori, metode penelitian, hasil penelitian dan pembahasan, dan penutup. Pendahuluan menguraikan tentang latar belakang, rumusan masalah, tujuan dan kegunaan penelitian, dan sistematika pembahasan. Landasan teori menguraikan tentang landasan teori yang digunakan sebagai dasar acuan bagi penelitian dalam melakukan analisis. Pada bab landasan teori juga akan menguraikan tentang telaah pustaka, kerangka teori, dan hipotesis. Metode penelitian menjelaskan tentang jenis penelitian, definisi operasional variabel, populasi dan sampel, jenis dan sumber data, metode pengumpulan data, uji validitas dan reliabilitas, teknik analisis data dan uji hipotesis. Hasil penelitian dan pembahasan menjelaskan tentang gambaran umum tempat penelitian, deskripsi hasil penelitian, hasil pengujian instrumen, uji asumsi klasik, uji hipotesis, uji koefisien determinasi, uji simultan, uji parsial dan pembahasan. Penutup berisi mengenai kesimpulan penelitian dan saran yang dapat digunakan sebagai bahan pertimbangan dalam melakukan penelitian selanjutnya.

BAB V

PENUTUP

A. Simpulan

Berdasarkan bukti-bukti empiris yang diperoleh maka disimpulkan bahwa :

1. Hasil penelitian menunjukkan bahwa variabel ukuran perusahaan berpengaruh positif signifikan terhadap *audit delay*. Berdasarkan nilai koefisien signifikansi sebesar 0,045 yang lebih kecil dari 0.05, sehingga dapat disimpulkan bahwa terdapat pengaruh ukuran perusahaan terhadap *audit delay* pada perusahaan manufaktur yang terdaftar di *Jakarta Islamic Index* periode 2014-2016.
2. Hasil penelitian menunjukkan bahwa variabel profitabilitas berpengaruh negatif signifikan terhadap *audit delay*. Berdasarkan nilai koefisien signifikansi sebesar 0,003 yang lebih kecil dari 0.05, sehingga dapat disimpulkan bahwa terdapat pengaruh profitabilitas terhadap *audit delay* pada perusahaan manufaktur yang terdaftar di *Jakarta Islamic Index* periode 2014-2016.
3. Hasil penelitian menunjukkan bahwa variabel kompleksitas operasi tidak berpengaruh terhadap *audit delay*. Berdasarkan nilai koefisien signifikansi sebesar 0,978 yang lebih besar dari 0.05, sehingga dapat disimpulkan bahwa tidak terdapat pengaruh kompleksitas operasi terhadap *audit delay* pada

perusahaan manufaktur yang terdaftar di *Jakarta Islamic Index* periode 2014-2016.

B. Implikasi Penelitian

Melihat hasil pengujian hipotesis penelitian diatas, maka terdapat implikasi penelitian baik secara teoritik maupun praktik, yaitu:

1. Implikasi Teoritik

Implikasi teoritik dari penelitian ini yaitu penelitian ini semoga bermanfaat bagi pengembangan ilmu manajemen keuangan, khususnya pengaruh ukuran perusahaan, profitabilitas dan kompleksitas operasi terhadap *audit delay*.

2. Implikasi Praktik

Hasil penelitian ini juga dapat memberikan kontribusi pada manajemen perusahaan yang terdaftar di *Jakarta Islamic Index* periode 2014-2016, sehingga dapat menciptakan nilai tambah dalam pengelolaannya.

C. Keterbatasan

Dalam penelitian ini masih terdapat banyak keterbatasan, diantaranya :

1. Dalam penelitian ini hanya menggunakan 3 variabel independen yaitu ukuran perusahaan, profitabilitas dan kompleksitas operasi sehingga besar kemungkinan ada beberapa variabel lain yang belum masuk atau belum ikut dalam kerangka konsep yang juga berpengaruh terhadap *audit delay*.
2. Penelitian ini hanya mengambil obyek yang terbatas yakni pada perusahaan yang terdaftar di *Jakarta Islamic Index* periode 2014-2016.

3. Periode laporan keuangan yang digunakan dalam penelitian ini adalah laporan keuangan periode 2014-2016.

D. Saran

Saran yang disampaikan dalam penelitian ini meliputi :

1. Pada penelitian selanjutnya diharapkan menambah variabel independen yang berpengaruh terhadap *audit delay* seperti internal auditor, anak perusahaan, solvabilitas dan lainnya.
2. Pada penelitian selanjutnya perlu dilakukan pengamatan dengan obyek yang lebih luas, sehingga dapat dijadikan acuan bagi kepentingan generalisasi permasalahan.

E. Penutup

Segala puji bagi Allah SWT yang telah melimpahkan rahmat, taufik dan hidayah-Nya kepada penulis, sehingga penulis dapat menyelesaikan dalam penulisan skripsi ini. Shalawat teruntuk Rasulullah SAW yang telah memberikan pelajaran kepada kita semua bagaimana menjadi seorang pakar ekonomi islam yang baik dan diridhoi Allah SWT, semoga kita semua selalu mengikuti jejaknya. Amin

Penulis menyadari sedalam-dalamnya bahwa skripsi ini masih jauh dari kata sempurna meskipun penulis sudah berusaha semaksimal mungkin. Hal ini disebabkan karena keterbatasan dan sangat dangkalnya pengetahuan yang penulis miliki. Oleh karena itu penulis dengan rendah hati mengharapkan kritik dan saran yang membangun pembaca, demi kesempurnaan dalam skripsi ini.

Akhirnya tiada kata yang pantas keluar dari penulis selain memohon ampun kepada Allah, atas segala kekurangan dan kesalahan penulis dan doa penulis semoga skripsi ini dikemudian hari dapat bermanfaat khususnya bagi penulis sendiri dan semua pihak pada umumnya, yang benar-benar membutuhkannya. Amien ya robbal 'alamin.



DAFTAR PUSTAKA

- Angruningrum, Silvia dan Made Gede Wirakusuma. 2013. *Pengaruh Profitabilitas, Leverage, Kompleksitas Operasi, Reputasi KAP dan Komite Audit Pada Audit Delay*. ISSN: 2302-8556. E-Jurnal Akuntansi Universitas Udayana 5.2 (2013): 251-270.
- Ayu, I Gusti dan Ni Luh Sari, *Pengaruh Ukuran Perusahaan, Laba Operasi, Solvabilitas, dan Komite Audit Pada Audit delay*, E-Jurnal Akuntansi Universitas Udayana 12.3, 2015.
- Bambang Riyanto, 2011. *Dasar-dasar Pembelanjaan Perusahaan*, BPF, Yogyakarta.
- Boediono. 2011. *Ekonomi Makro*, Edisi Keempat, Cetakan Ke-23. BPF. Yogyakarta.
- Darmawan, I Putu Yoga dan Ni Luh Sari Widhiyani. 2017. *Pengaruh Ukuran Perusahaan, Kompleksitas Operasi Perusahaan dan Komite Audit Pada Audit Delay*. ISSN: 2302-8556. E-Jurnal Akuntansi Universitas Udayana. Vol.21.1. Oktober (2017): 254-282.
- Hakam Glarendhy, *Pengaruh Ukuran KAP, Profitabilitas, Komite Audit, Ukuran Perusahaan, Dan Solvabilitas Terhadap Audit delay Pada Perusahaan Manufaktur di BEI Tahun 2009-2013*, *Jurnal Akuntansi*, Vol. 2, No. 3, 2016, ISSN: 0158-2186.
- Haryani. 2013. *Pengaruh Ukuran Perusahaan, Tingkat Leverage, dan Profitabilitas Terhadap Audit Delay Dengan Kualitas Audit Sebagai Variabel Moderating (Studi Empiris Pada Perusahaan Perdagangan yang Ada di BEI Periode 2010-2012)*. Program Studi Akuntansi. Universitas Agustus 1945 Jakarta.
- <http://neraca.co.id/>, diakses tanggal 18 Januari 2018.
- <http://cnnindonesia.com/>, diakses tanggal 18 Januari 2018.
- <http://kontan.co.id/>, diakses tanggal 18 Januari 2018.
- Husein Umar, *Metode Riset Bisnis*, Gramedia Pustaka Utama, Jakarta, 2002.
- Imam Ghozali. 2015. *Aplikasi Analisis Multivariate dengan Program SPSS*. BP Undip : Semarang.
- Immanuel, Raymond. 2014. *Analisis Faktor-Faktor yang Mempengaruhi Penetapan Audit Fees (Studi Empirik Pada Perusahaan Manufaktur di BEI)*. Skripsi. Universitas Diponegoro. Semarang.
- Ingga, Fitria dan Rr. Indah Mustikawati, *Pengaruh Ukuran Perusahaan, Umur Perusahaan, Profitabilitas, Solvabilitas, Ukuran Kap, Dan Opini Auditor Terhadap Audit delay*, *Jurnal Nominal / Volume IV Nomor 2 / Tahun 2015*.
- Kasmir, 2008. *Analisis Laporan Keuangan*, Rajawali Press, Jakarta.
- Murti, Ni Made Dwi Ari dan Ni Luh Sari Widhiyani. 2016. *Pengaruh Ukuran Perusahaan dan Profitabilitas pada Audit Delay dengan Reputasi KAP Sebagai Variabel Pemoderasi*. ISSN: 2302-8556. E-Jurnal Akuntansi Universitas Udayana. Vol.16.1. Juli (2016): 275-305.
- Prabasari, I Gusti Agung Ayu Ratih dan Ni Ketut Lely Aryani Merkusiwati. 2017. *Pengaruh Profitabilitas, Ukuran Perusahaan, dan Komite Audit pada*

- Audit Delay yang Dimoderasi oleh Reputasi KAP*. ISSN: 2302-8556. E-Jurnal Akuntansi Universitas Udayana. Vol.20.2. Agustus (2017): 1704-1733.
- Purnamasari, Carmelia Putri. 2012. *Analisis Faktor-Faktor yang Mempengaruhi Audit Delay pada Perusahaan LQ 45 yang Terdaftar di Bursa Efek Indonesia*. Fakultas Ekonomi Universitas Gunadarma.
- Puspitasari, Ketut Dian dan Made Yeni Latrini. 2014. *Pengaruh Ukuran Perusahaan, Anak Perusahaan, Leverage dan Ukuran KAP terhadap Audit Delay*. ISSN: 2302-8556. E-Jurnal Akuntansi Universitas Udayana 8.2 (2014): 283-299.
- Spence, Michael. 1973. *Job Market Signaling*. *The Quarterly Journal of Economics*, Vol. 87, No. 3. (Aug., 1973), pp. 355-374.
- Sugiyono. 2009. *Metode Penelitian Bisnis*. Edisi Ke 11. Alfabeta : Bandung.
- Suharsimi Arikunto. 2010. *Prosedur Penelitian Suatu Pendekatan Praktik*. Rineka Cipta : Jakarta.
- Toto Syatori dan Nanang Gozali, 2012. *Metode Penelitian Kuantitatif*, Pustaka Setia, Bandung.





Daftar Saham Indeks JII 2014

No	Kode Saham	Nama Saham
1	AALI	Astra Argo Lestari Tbk
2	ADRO	Adaro Energy Tbk
3	AKRA	AKR Corporindo Tbk
4	ANTM	Aneka Tambang (Persero) Tbk
5	ASII	Astra International Tbk
6	ASRI	Alam Sutera Realty Tbk
7	BMTR	Global Mediacom Tbk
8	BSDE	Bumi Serpong Damai Tbk
9	CPIN	Charoen Pokphand Indonesia Tbk
10	ICBP	Indofood CBP Sukses Makmur Tbk
11	INCO	Vale Indonesia Tbk
12	INDF	Indofood Sukses Makmur Tbk
13	INTP	Indocement Tunggal Prakasa Tbk
14	ITMG	Indo Tambangraya Megah Tbk
15	KLBF	Kalbe Farma Tbk
16	LPKR	Lippo Karawaci Tbk
17	LSIP	PP London Sumatra Indonesia Tbk
18	MNCN	Media Nusantara Citra Tbk
19	MPPA	Matahari Putra Prima Tbk
20	PGAS	Perusahaan Gas Negara (Persero) Tbk
21	PTBA	Tambang Batubara Bukit Asam (Persero) Tbk
22	PTPP	PP (Persero) Tbk
23	SILO	Siloam International Hospitals Tbk
24	SMGR	Semen Indonesia (Persero) Tbk
25	SMRA	Summarecon Agung Tbk
26	SSMS	Sawit Sumbermas Sarana Tbk
27	TLKM	Telekomunikasi Indonesia (Persero) Tbk
28	UNTR	United Tractors Tbk
29	UNVR	Unilever Indonesia Tbk
30	WIKA	Wijaya Karya (Persero) Tbk

Daftar Saham Indeks JII 2015

No	Kode Saham	Nama Saham
1	AALI	Astra Argo Lestari Tbk
2	ADRO	Adaro Energy Tbk
3	AKRA	AKR Corporindo Tbk
4	ASII	Astra International Tbk
5	ASRI	Alam Sutera Realty Tbk
6	BSDE	Bumi Serpong Damai Tbk
7	ICBP	Indofood CBP Sukses Makmur Tbk
8	INCO	Vale Indonesia Tbk
9	INDF	Indofood Sukses Makmur Tbk
10	INTP	Indocement Tunggul Prakasa Tbk
11	ITMG	Indo Tambangraya Megah Tbk
12	JSMR	Jasa Marga (Persero) Tbk
13	KLBF	Kalbe Farma Tbk
14	LPKR	Lippo Karawaci Tbk
15	LPPF	Matahari Department Store Tbk
16	LSIP	PP London Sumatra Indonesia Tbk
17	MIKA	Mitra Keluarga Karyasehat Tbk
18	MPPA	Matahari Putra Prima Tbk
19	PGAS	Perusahaan Gas Negara (Persero) Tbk
20	PTPP	PP (Persero) Tbk
21	PWON	Pakuwon Jati Tbk
22	SILO	Siloam International Hospitals Tbk
23	SMGR	Semen Indonesia (Persero) Tbk
24	SMRA	Summarecon Agung Tbk
25	SSMS	Sawit Sumbermas Sarana Tbk
26	TLKM	Telekomunikasi Indonesia (Persero) Tbk
27	UNTR	United Tractors Tbk
28	UNVR	Unilever Indonesia Tbk
29	WIKA	Wijaya Karya (Persero) Tbk
30	WSKT	Waskita Karya (Persero) Tbk

Daftar Saham Indeks JII 2016

No	Kode Saham	Nama Saham
1	AALI	Astra Argo Lestari Tbk
2	ADHI	Adhi Karya (Persero) Tbk
3	ADRO	Adaro Energy Tbk
4	AKRA	AKR Corporindo Tbk
5	ANTM	Aneka Tambang (Persero) Tbk
6	ASII	Astra International Tbk
7	BSDE	Bumi Serpong Damai Tbk
8	ICBP	Indofood CBP Sukses Makmur Tbk
9	INCO	Vale Indonesia Tbk
10	INDF	Indofood Sukses Makmur Tbk
11	INTP	Indocement Tunggul Prakasa Tbk
12	KLBF	Kalbe Farma Tbk
13	LPKR	Lippo Karawaci Tbk
14	LPPF	Matahari Department Store Tbk
15	LSIP	PP London Sumatra Indonesia Tbk
16	MIKA	Mitra Keluarga Karyasehat Tbk
17	MYRX	Hanson International Tbk
18	PGAS	Perusahaan Gas Negara (Persero) Tbk
19	PTBA	Tambang Batubara Bukit Asam (Persero) Tbk
20	PTPP	PP (Persero) Tbk
21	PWON	Pakuwon Jati Tbk
22	SILO	Siloam International Hospitals Tbk
23	SMGR	Semen Indonesia (Persero) Tbk
24	SMRA	Summarecon Agung Tbk
25	SSMS	Sawit Sumbermas Sarana Tbk
26	TLKM	Telekomunikasi Indonesia (Persero) Tbk
27	UNTR	United Tractors Tbk
28	UNVR	Unilever Indonesia Tbk
29	WIKA	Wijaya Karya (Persero) Tbk
30	WSKT	Waskita Karya (Persero) Tbk

DAFTAR SAMPEL PERUSAHAAN

No	Kode Saham	Nama Saham
1	AALI	Astra Argo Lestari Tbk
2	ADRO	Adaro Energy Tbk
3	AKRA	AKR Corporindo Tbk
4	ASII	Astra International Tbk
5	BSDE	Bumi Serpong Damai Tbk
6	ICBP	Indofood CBP Sukses Makmur Tbk
7	INCO	Vale Indonesia Tbk
8	INDF	Indofood Sukses Makmur Tbk
9	INTP	Indocement Tunggal Prakasa Tbk
10	KLBF	Kalbe Farma Tbk
11	LPKR	Lippo Karawaci Tbk
12	LSIP	PP London Sumatra Indonesia Tbk
13	PGAS	Perusahaan Gas Negara (Persero) Tbk
14	PTPP	PP (Persero) Tbk
15	SILO	Siloam International Hospitals Tbk
16	SMGR	Semen Indonesia (Persero) Tbk
17	SMRA	Summarecon Agung Tbk
18	SSMS	Sawit Sumbermas Sarana Tbk
19	TLKM	Telekomunikasi Indonesia (Persero) Tbk
20	UNTR	United Tractors Tbk
21	UNVR	Unilever Indonesia Tbk
22	WIKA	Wijaya Karya (Persero) Tbk

DATA AWAL PENELITIAN

Tahun	No	Kode Saham	Laba Bersih	Tot.Aset	Kompleksitas	Tutup Buku
2014	1	AALI	2621275	18558329	1	20-Feb
	2	ADRO	183540	6413648	1	27-Feb
	3	AKRA	790563128	14791917177	1	18-Mar
	4	ASII	22125	236029	1	26-Feb
	5	BSDE	3996463893465	28134725397393	1	09-Feb
	6	ICBP	2531681	24910211	1	12-Mar
	7	INCO	172271	2334190	0	26-Feb
	8	INDF	5146323	85938885	1	12-Mar
	9	INTP	5274009	28884973	1	05-Mar
	10	KLBF	2121090581630	12425032367729	1	12-Mar
	11	LPKR	3135215910627	37761220693695	1	03-Mar
	12	LSIP	916695	8655146	1	06-Feb
	13	PGAS	747671480	6215496359	1	27-Feb
	14	PTPP	532065270922	14611864850970	1	20-Feb
	15	SILO	59706772981	2844085512104	1	23-Feb
	16	SMGR	5573577279	34314666027	1	13-Feb
	17	SMRA	1387516904	15379478994	1	23-Mar
	18	SSMS	737829936	4032885413	1	19-Mar
	19	TLKM	21446	140895	1	27-Feb
	20	UNTR	4839970	60292031	1	20-Feb
	21	UNVR	5738523	14280670	1	27-Mar
	22	WIKA	750795820	15915161682	1	23-Feb
2015	1	AALI	695684	21512371	1	20-Feb
	2	ADRO	151003	5958629	1	29-Feb
	3	AKRA	1058741020	15203129583	1	08-Mar
	4	ASII	15613	245435	1	25-Feb
	5	BSDE	2351380	36022148	1	12-Feb
	6	ICBP	2923148	26560624	1	23-Mar
	7	INCO	50501	2289161	0	25-Feb
	8	INDF	3709501	91831526	1	23-Mar
	9	INTP	4356661	27638360	1	10-Mar
	10	KLBF	2057694281873	13696417381439	1	11-Mar
	11	LPKR	1024121	41326558	1	26-Feb
	12	LSIP	623309	8848792	1	09-Feb
	13	PGAS	402758904	6495022261	1	11-Mar
	14	PTPP	845417661531	19158984502925	1	29-Feb

	15	SILO	61706076528	2986270148106	1	25-Feb
	16	SMGR	4525441038	38153118932	1	15-Feb
	17	SMRA	1064079939	18758262022	1	23-Mar
	18	SSMS	541707932	6979913216	1	31-Mar
	19	TLKM	23317	166173	1	26-Feb
	20	UNTR	2792439	61715399	1	20-Feb
	21	UNVR	5851805	15729945	0	30-Mar
	22	WIKA	703005054	19602406034	1	22-Feb
2016	1	AALI	2114299	24226122	1	20-Feb
	2	ADRO	340686	6522257	1	27-Feb
	3	AKRA	1046852086	15830740710	1	03-Mar
	4	ASII	18302	261855	1	27-Feb
	5	BSDE	2037537	38292205	1	17-Feb
	6	ICBP	3631301	28901948	1	20-Mar
	7	INCO	1906	2225492	0	22-Feb
	8	INDF	5266906	82174515	1	20-Mar
	9	INTP	3870319	30150580	1	13-Mar
	10	KLBF	2350884933551	15226009210657	1	17-Mar
	11	LPKR	1227374	45603683	1	27-Feb
	12	LSIP	592769	9459088	1	21-Feb
	13	PGAS	308583916	6834152968	1	03-Mar
	14	PTPP	1151431890873	31232766567390	1	14-Feb
	15	SILO	98701964743	4215609550079	1	22-Feb
	16	SMGR	4535036823	44226895982	1	17-Feb
	17	SMRA	605050858	20810319657	1	24-Mar
	18	SSMS	591658772	7162970110	1	29-Mar
	19	TLKM	29172	179611	1	02-Mar
	20	UNTR	5104477	63991229	1	20-Feb
	21	UNVR	6390672	16745695	0	17-Mar
	22	WIKA	1147144922	31096539490	1	21-Feb

PERHITUNGAN XI

Tahun	No	Kode Saham	Nama Saham	Tot.Aset	ukuran perusahaan
2014	1	AALI	Astra Argo Lestari Tbk	18558329	16,736
	2	ADRO	Adaro Energy Tbk	6413648	15,674
	3	AKRA	AKR Corporindo Tbk	14791917177	23,417
	4	ASII	Astra International Tbk	236029	12,372
	5	BSDE	Bumi Serpong Damai Tbk	28134725397393	30,968
	6	ICBP	Indofood CBP Sukses Makmur Tbk	24910211	17,031
	7	INCO	Vale Indonesia Tbk	2334190	14,663
	8	INDF	Indofood Sukses Makmur Tbk	85938885	18,269
	9	INTP	Indocement Tunggal Prakasa Tbk	28884973	17,179
	10	KLBF	Kalbe Farma Tbk	12425032367729	30,151
	11	LPKR	Lippo Karawaci Tbk	37761220693695	31,262
	12	LSIP	PP London Sumatra Indonesia Tbk	8655146	15,974
	13	PGAS	Perusahaan Gas Negara (Persero) Tbk	6215496359	22,550
	14	PTPP	PP (Persero) Tbk	14611864850970	30,313
	15	SILO	Siloam International Hospitals Tbk	2844085512104	28,676
	16	SMGR	Semen Indonesia (Persero) Tbk	34314666027	24,259
	17	SMRA	Summarecon Agung Tbk	15379478994	23,456
	18	SSMS	Sawit Sumbermas Sarana Tbk	4032885413	22,118
	19	TLKM	Telekomunikasi Indonesia (Persero) Tbk	140895	11,856
	20	UNTR	United Tractors Tbk	60292031	17,915
	21	UNVR	Unilever Indonesia Tbk	14280670	16,474
	22	WIKA	Wijaya Karya (Persero) Tbk	15915161682	23,491
2015	1	AALI	Astra Argo Lestari Tbk	21512371	16,884
	2	ADRO	Adaro Energy Tbk	5958629	15,600
	3	AKRA	AKR Corporindo Tbk	15203129583	23,445
	4	ASII	Astra International Tbk	245435	12,411
	5	BSDE	Bumi Serpong Damai Tbk	36022148	17,400
	6	ICBP	Indofood CBP Sukses Makmur Tbk	26560624	17,095
	7	INCO	Vale Indonesia Tbk	2289161	14,644
	8	INDF	Indofood Sukses Makmur Tbk	91831526	18,335
	9	INTP	Indocement Tunggal Prakasa Tbk	27638360	17,135
	10	KLBF	Kalbe Farma Tbk	13696417381439	30,248
	11	LPKR	Lippo Karawaci Tbk	41326558	17,537
	12	LSIP	PP London Sumatra Indonesia Tbk	8848792	15,996
	13	PGAS	Perusahaan Gas Negara (Persero) Tbk	6495022261	22,594
	14	PTPP	PP (Persero) Tbk	19158984502925	30,584

	15	SILO	Siloam International Hospitals Tbk	2986270148106	28,725
	16	SMGR	Semen Indonesia (Persero) Tbk	38153118932	24,365
	17	SMRA	Summarecon Agung Tbk	18758262022	23,655
	18	SSMS	Sawit Sumbermas Sarana Tbk	6979913216	22,666
	19	TLKM	Telekomunikasi Indonesia (Persero) Tbk	166173	12,021
	20	UNTR	United Tractors Tbk	61715399	17,938
	21	UNVR	Unilever Indonesia Tbk	15729945	16,571
	22	WIKA	Wijaya Karya (Persero) Tbk	19602406034	23,699
2016	1	AALI	Astra Argo Lestari Tbk	24226122	17,003
	2	ADRO	Adaro Energy Tbk	6522257	15,691
	3	AKRA	AKR Corporindo Tbk	15830740710	23,485
	4	ASII	Astra International Tbk	261855	12,476
	5	BSDE	Bumi Serpong Damai Tbk	38292205	17,461
	6	ICBP	Indofood CBP Sukses Makmur Tbk	28901948	17,179
	7	INCO	Vale Indonesia Tbk	2225492	14,615
	8	INDF	Indofood Sukses Makmur Tbk	82174515	18,224
	9	INTP	Indocement Tunggul Prakasa Tbk	30150580	17,222
	10	KLBF	Kalbe Farma Tbk	15226009210657	30,354
	11	LPKR	Lippo Karawaci Tbk	45603683	17,635
	12	LSIP	PP London Sumatra Indonesia Tbk	9459088	16,062
	13	PGAS	Perusahaan Gas Negara (Persero) Tbk	6834152968	22,645
	14	PTPP	PP (Persero) Tbk	31232766567390	31,072
	15	SILO	Siloam International Hospitals Tbk	4215609550079	29,070
	16	SMGR	Semen Indonesia (Persero) Tbk	44226895982	24,513
	17	SMRA	Summarecon Agung Tbk	20810319657	23,759
	18	SSMS	Sawit Sumbermas Sarana Tbk	7162970110	22,692
	19	TLKM	Telekomunikasi Indonesia (Persero) Tbk	179611	12,099
	20	UNTR	United Tractors Tbk	63991229	17,974
	21	UNVR	Unilever Indonesia Tbk	16745695	16,634
	22	WIKA	Wijaya Karya (Persero) Tbk	31096539490	24,160

PERHITUNGAN X2

Tahun	No	Kode Saham	Laba Bersih	Tot.Aset	profitabilitas
2014	1	AALI	2621275	18558329	0,1412
	2	ADRO	183540	6413648	0,0286
	3	AKRA	790563128	14791917177	0,0534
	4	ASII	22125	236029	0,0937
	5	BSDE	3996463893465	28134725397393	0,1420
	6	ICBP	2531681	24910211	0,1016
	7	INCO	172271	2334190	0,0738
	8	INDF	5146323	85938885	0,0599
	9	INTP	5274009	28884973	0,1826
	10	KLBF	2121090581630	12425032367729	0,1707
	11	LPKR	3135215910627	37761220693695	0,0830
	12	LSIP	916695	8655146	0,1059
	13	PGAS	747671480	6215496359	0,1203
	14	PTPP	532065270922	14611864850970	0,0364
	15	SILO	59706772981	2844085512104	0,0210
	16	SMGR	5573577279	34314666027	0,1624
	17	SMRA	1387516904	15379478994	0,0902
	18	SSMS	737829936	4032885413	0,1830
	19	TLKM	21446	140895	0,1522
	20	UNTR	4839970	60292031	0,0803
	21	UNVR	5738523	14280670	0,4018
	22	WIKA	750795820	15915161682	0,0472
2015	1	AALI	695684	21512371	0,0323
	2	ADRO	151003	5958629	0,0253
	3	AKRA	1058741020	15203129583	0,0696
	4	ASII	15613	245435	0,0636
	5	BSDE	2351380	36022148	0,0653
	6	ICBP	2923148	26560624	0,1101
	7	INCO	50501	2289161	0,0221
	8	INDF	3709501	91831526	0,0404
	9	INTP	4356661	27638360	0,1576
	10	KLBF	2057694281873	13696417381439	0,1502
	11	LPKR	1024121	41326558	0,0248
	12	LSIP	623309	8848792	0,0704
	13	PGAS	402758904	6495022261	0,0620
	14	PTPP	845417661531	19158984502925	0,0441

	15	SILO	61706076528	2986270148106	0,0207
	16	SMGR	4525441038	38153118932	0,1186
	17	SMRA	1064079939	18758262022	0,0567
	18	SSMS	541707932	6979913216	0,0776
	19	TLKM	23317	166173	0,1403
	20	UNTR	2792439	61715399	0,0452
	21	UNVR	5851805	15729945	0,3720
	22	WIKA	703005054	19602406034	0,0359
2016	1	AALI	2114299	24226122	0,0873
	2	ADRO	340686	6522257	0,0522
	3	AKRA	1046852086	15830740710	0,0661
	4	ASII	18302	261855	0,0699
	5	BSDE	2037537	38292205	0,0532
	6	ICBP	3631301	28901948	0,1256
	7	INCO	1906	2225492	0,0009
	8	INDF	5266906	82174515	0,0641
	9	INTP	3870319	30150580	0,1284
	10	KLBF	2350884933551	15226009210657	0,1544
	11	LPKR	1227374	45603683	0,0269
	12	LSIP	592769	9459088	0,0627
	13	PGAS	308583916	6834152968	0,0452
	14	PTPP	1151431890873	31232766567390	0,0369
	15	SILO	98701964743	4215609550079	0,0234
	16	SMGR	4535036823	44226895982	0,1025
	17	SMRA	605050858	20810319657	0,0291
	18	SSMS	591658772	7162970110	0,0826
	19	TLKM	29172	179611	0,1624
	20	UNTR	5104477	63991229	0,0798
	21	UNVR	6390672	16745695	0,3816
	22	WIKA	1147144922	31096539490	0,0369

PERHITUNGAN X3

Tahun	No	Kode Saham	Nama Saham	Kompleksitas
2014	1	AALI	Astra Argo Lestari Tbk	1
	2	ADRO	Adaro Energy Tbk	1
	3	AKRA	AKR Corporindo Tbk	1
	4	ASII	Astra International Tbk	1
	5	BSDE	Bumi Serpong Damai Tbk	1
	6	ICBP	Indofood CBP Sukses Makmur Tbk	1
	7	INCO	Vale Indonesia Tbk	0
	8	INDF	Indofood Sukses Makmur Tbk	1
	9	INTP	Indocement Tunggul Prakasa Tbk	1
	10	KLBF	Kalbe Farma Tbk	1
	11	LPKR	Lippo Karawaci Tbk	1
	12	LSIP	PP London Sumatra Indonesia Tbk	1
	13	PGAS	Perusahaan Gas Negara (Persero) Tbk	1
	14	PTPP	PP (Persero) Tbk	1
	15	SILO	Siloam International Hospitals Tbk	1
	16	SMGR	Semen Indonesia (Persero) Tbk	1
	17	SMRA	Summarecon Agung Tbk	1
	18	SSMS	Sawit Sumbermas Sarana Tbk	1
	19	TLKM	Telekomunikasi Indonesia (Persero) Tbk	1
	20	UNTR	United Tractors Tbk	1
	21	UNVR	Unilever Indonesia Tbk	1
	22	WIKA	Wijaya Karya (Persero) Tbk	1
2015	1	AALI	Astra Argo Lestari Tbk	1
	2	ADRO	Adaro Energy Tbk	1
	3	AKRA	AKR Corporindo Tbk	1
	4	ASII	Astra International Tbk	1
	5	BSDE	Bumi Serpong Damai Tbk	1
	6	ICBP	Indofood CBP Sukses Makmur Tbk	1
	7	INCO	Vale Indonesia Tbk	0
	8	INDF	Indofood Sukses Makmur Tbk	1
	9	INTP	Indocement Tunggul Prakasa Tbk	1
	10	KLBF	Kalbe Farma Tbk	1
	11	LPKR	Lippo Karawaci Tbk	1
	12	LSIP	PP London Sumatra Indonesia Tbk	1
	13	PGAS	Perusahaan Gas Negara (Persero) Tbk	1
	14	PTPP	PP (Persero) Tbk	1

	15	SILO	Siloam International Hospitals Tbk	1
	16	SMGR	Semen Indonesia (Persero) Tbk	1
	17	SMRA	Summarecon Agung Tbk	1
	18	SSMS	Sawit Sumbermas Sarana Tbk	1
	19	TLKM	Telekomunikasi Indonesia (Persero) Tbk	1
	20	UNTR	United Tractors Tbk	1
	21	UNVR	Unilever Indonesia Tbk	0
	22	WIKA	Wijaya Karya (Persero) Tbk	1
2016	1	AALI	Astra Argo Lestari Tbk	1
	2	ADRO	Adaro Energy Tbk	1
	3	AKRA	AKR Corporindo Tbk	1
	4	ASII	Astra International Tbk	1
	5	BSDE	Bumi Serpong Damai Tbk	1
	6	ICBP	Indofood CBP Sukses Makmur Tbk	1
	7	INCO	Vale Indonesia Tbk	0
	8	INDF	Indofood Sukses Makmur Tbk	1
	9	INTP	Indocement Tunggul Prakasa Tbk	1
	10	KLBF	Kalbe Farma Tbk	1
	11	LPKR	Lippo Karawaci Tbk	1
	12	LSIP	PP London Sumatra Indonesia Tbk	1
	13	PGAS	Perusahaan Gas Negara (Persero) Tbk	1
	14	PTPP	PP (Persero) Tbk	1
	15	SILO	Siloam International Hospitals Tbk	1
	16	SMGR	Semen Indonesia (Persero) Tbk	1
	17	SMRA	Summarecon Agung Tbk	1
	18	SSMS	Sawit Sumbermas Sarana Tbk	1
	19	TLKM	Telekomunikasi Indonesia (Persero) Tbk	1
	20	UNTR	United Tractors Tbk	1
	21	UNVR	Unilever Indonesia Tbk	0
	22	WIKA	Wijaya Karya (Persero) Tbk	1

PERHITUNGAN Y

Tahun	No	Kode Saham	tutup buku	januari	februari	maret	audit delay
2014	1	AALI	20-Feb	31	20		51
	2	ADRO	27-Feb	31	27		58
	3	AKRA	18-Mar	31	29	18	78
	4	ASII	26-Feb	31	26		57
	5	BSDE	09-Feb	31	9		40
	6	ICBP	12-Mar	31	29	12	72
	7	INCO	26-Feb	31	26		57
	8	INDF	12-Mar	31	29	12	72
	9	INTP	05-Mar	31	29	5	65
	10	KLBF	12-Mar	31	29	12	72
	11	LPKR	03-Mar	31	29	3	63
	12	LSIP	06-Feb	31	6		37
	13	PGAS	27-Feb	31	27		58
	14	PTPP	20-Feb	31	20		51
	15	SILO	23-Feb	31	23		54
	16	SMGR	13-Feb	31	13		44
	17	SMRA	23-Mar	31	29	23	83
	18	SSMS	19-Mar	31	29	19	79
	19	TLKM	27-Feb	31	27		58
	20	UNTR	20-Feb	31	20		51
	21	UNVR	27-Mar	31	29	27	87
	22	WIKA	23-Feb	31	23		54
2015	1	AALI	20-Feb	31	20		51
	2	ADRO	29-Feb	31	29		60
	3	AKRA	08-Mar	31	29	8	68
	4	ASII	25-Feb	31	25		56
	5	BSDE	12-Feb	31	12		43
	6	ICBP	23-Mar	31	29	23	83
	7	INCO	25-Feb	31	25		56
	8	INDF	23-Mar	31	29	23	83
	9	INTP	10-Mar	31	29	10	70
	10	KLBF	11-Mar	31	29	11	71
	11	LPKR	26-Feb	31	26		57
	12	LSIP	09-Feb	31	9		40
	13	PGAS	11-Mar	31	29	11	71
	14	PTPP	29-Feb	31	29		60

	15	SILO	25-Feb	31	25		56
	16	SMGR	15-Feb	31	15		46
	17	SMRA	23-Mar	31	29	23	83
	18	SSMS	31-Mar	31	29	31	91
	19	TLKM	26-Feb	31	26		57
	20	UNTR	20-Feb	31	20		51
	21	UNVR	30-Mar	31	29	30	90
	22	WIKA	22-Feb	31	22		53
2016	1	AALI	20-Feb	31	20		51
	2	ADRO	27-Feb	31	27		58
	3	AKRA	03-Mar	31	29	3	63
	4	ASII	27-Feb	31	27		58
	5	BSDE	17-Feb	31	17		48
	6	ICBP	20-Mar	31	29	20	80
	7	INCO	22-Feb	31	22		53
	8	INDF	20-Mar	31	29	20	80
	9	INTP	13-Mar	31	29	13	73
	10	KLBF	17-Mar	31	29	17	77
	11	LPKR	27-Feb	31	27		58
	12	LSIP	21-Feb	31	21		52
	13	PGAS	03-Mar	31	29	3	63
	14	PTPP	14-Feb	31	14		45
	15	SILO	22-Feb	31	22		53
	16	SMGR	17-Feb	31	17		48
	17	SMRA	24-Mar	31	29	24	84
	18	SSMS	29-Mar	31	29	29	89
	19	TLKM	02-Mar	31	29	2	62
	20	UNTR	20-Feb	31	20		51
	21	UNVR	17-Mar	31	29	17	77
	22	WIKA	21-Feb	31	21		52

Descriptives

Descriptive Statistics

	N	Minimum	Maximum	Mean	Std. Deviation
ukuran perusahaan	66	11,8560	31,2620	20,399652	5,6258083
profitabilitas	66	,0009	,4018	,094062	,0792447
kompleksitas	66	,00	1,00	,9242	,26664
audit delay	66	37,00	91,00	62,3030	13,86969
Valid N (listwise)	66				

Regression

Dependent Variable: AUDIT_DELAY

Method: Least Squares

Date: 02/27/18 Time: 13:30

Sample: 2014 2079

Included observations: 66

Variable	Coefficient	Std. Error	t-Statistic	Prob.
KOMPLEKSITAS	-0.183708	6.540601	-0.028087	0.9777
PROFITABILITAS_X2	66.27176	21.48493	3.084569	0.0030
UKURAN_PERUSAHAAN	0.182913	0.300796	0.608098	0.5453
C	52.50740	8.484289	6.188781	0.0000
R-squared	0.141731	Mean dependent var		62.30303
Adjusted R-squared	0.100202	S.D. dependent var		13.86969
S.E. of regression	13.15647	Akaike info criterion		8.050395
Sum squared resid	10731.74	Schwarz criterion		8.183102
Log likelihood	-261.6630	Hannan-Quinn criter.		8.102834
F-statistic	3.412816	Durbin-Watson stat		2.011491
Prob(F-statistic)	0.022796			

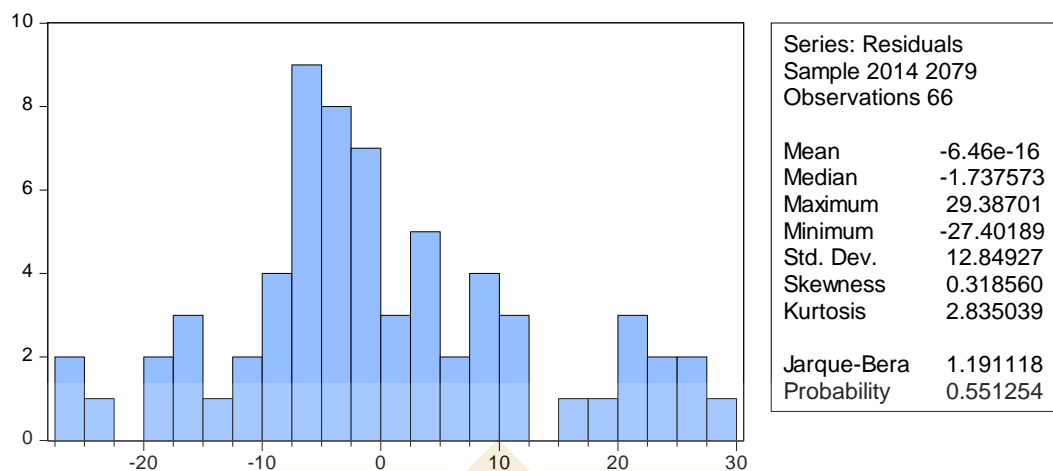

Variance Inflation Factors
Date: 02/27/18 Time: 13:38
Sample: 2014 2079
Included observations: 66

Variable	Coefficient Variance	Uncentered VIF	Centered VIF
KOMPLEKSITAS	42.77946	15.07602	1.142123
PROFITABILITAS_X2	461.6023	2.646197	1.088738
UKURAN_PERUSAHAA			
N	0.090478	15.43208	1.075364
C	71.98316	27.44710	NA

Hasil Uji Heterokedastisitas

Heteroskedasticity Test: Glejser

F-statistic	1.383923	Prob. F(3,62)	0.2560
Obs*R-squared	4.142244	Prob. Chi-Square(3)	0.2465
Scaled explained SS	4.244163	Prob. Chi-Square(3)	0.2363