

Laporan Akhir Kerja (Final Report)

Individual Consultant for Project Management
Information System (PMIS) - Staff Kontraktual

Prepared by : Ir. Arya Wirabhuana, M.Sc, CPMU

CPMU – MEDP ADB Loan No. 2294 - INO (SF)
Direktorat Pengembangan Madrasah
Direktorat Jenderal Pendidikan Islam
Departemen Agama RI -- Tahun 2012

Working Period :
September - December 2012

LAPORAN AKHIR (FINAL REPORT)
INDIVIDUAL CONSULTANT FOR PROJECT MANAGEMENT INFORMATION
SYSTEM (PMIS) – STAFF KONTRAKTUAL
Madrasah Education Development Project (MEDP)
ADB Loan No. 2294 - INO (SF)
Period 1 September to 31 Desember 2012

بِسْمِ اللَّهِ الرَّحْمَنِ الرَّحِيمِ

I. PENDAHULUAN

Perlu disampaikan, secara umum rencana implementasi kerja PMIS Consultant untuk periode tahun 2012 ini terdiri dari :

1. Inisiasi Pengembangan PMIS
2. Mempelajari Existing Condition
3. Mendapatkan Masukan dari Stakeholder untuk pengembangan
4. Menyusun Action Plan
5. Menyusun Desain Konseptual Pengembangan
6. Perancangan dan Desain EEIS (Pengembangan dari PMIS)
 - Antar Muka EEIS
 - Desain Database EEIS
 - Desain Query Tabel EEIS
 - Animasi EEIS
 - Tabel dan Grafik EEIS
 - Security EEIS
 - Validasi Input
7. Draft Bahan Sosialisasi dan Materi Pelatihan EEIS
8. Draft Surat kepada Madrasah untuk Optimisasi EEIS
9. Uji Coba dan Testing EEIS
 - Presentasi EEIS
 - Uji coba, Koreksi dan Penyempurnaan EEIS
 - Up-load dan integrasi EEIS dengan web site MEDP

10. Menyusun User Manual EEIS
11. Kompilasi Database dan sosialisasi EEIS ke-Madrasah
 - Mengirimkan Surat edaram optimalisasi EEIS ke madrasah
 - Menyebarkan Panduan Penggunaan EEIS ke madrasah
 - Pendampingan EEIS ke beberapa madrasah
 - Pemantauan realisasi Block Grant
12. Melakukan Perbaikan dan penyempurnaan EEIS - Melakukan perbaikan dan penyempurnaan EEIS dari Hasil masukan CPMU

Secara umum lingkup kerja yang telah direncanakan dapat dijalankan dengan baik dengan rincian kegiatan dan output yang akan disampaikan lebih rinci pada bagian lain laporan ini atau pada lampiran.

Kendala utama yang dihadapi pada pekerjaan ini adalah terbatasnya informasi dan dokumentasi tentang bagaimana *existing PMIS* ini dibangun sebelumnya, logika struktur sistem dan hal – hal teknis untuk menegathui karakteristik sistem ini awalnya. Kendati demikian, hal tersebut pada akhirnya dapat di atasi dengan kerangka pengembangan sistem baru, yang disebut sebagai EEIS dengan kerangka dan pendekatan baru dan sebagian besar dari sistem lama yang dimanfaatkan adalah pada basis datanya.

Tantangan lain yang dihadapi dalam pekerjaan ini adalah terbatasnya waktu untuk penyelesaian EEIS (yang merupakan pengembangan dari PMIS) karena dalam perjalanannya, didapati beberapa kekurangan / kelemahan yang ada di PMIS sebelumnya tidak dapat di perbaiki sehingga perlu mendesain sistem EEIS yang benar benar baru dari PMIS sebelumnya. Hanya sebagian database dan alur pikir yang dapat digunakan dari sistem yang lama. Ketidaksempurnaan sitem PMIS yang lama yaitu ketidakakuratan struktur basis data dan jalinan antar tabel serta menggunakan multitable yang sangat kompleks membuat database yang ter input pada sistem tidak akurat karena :

1. Hanya Sebagian Tabel yang bisa mengakomodasi data keuangan yang di input oleh user dapat tersimpan dalam database. Sehingga dapat dipastikan bawa database terkait keuangan dan beberapa aspek lain yang telah diinput oleh user tidak valid datanya.
2. Sistem hanya bisa mengakomodasi user menggunakan browser Internet explorer, hal tersebut membuat akses sebagian user yang menggunakan browser berbeda tidak dapat melakukan input, hal ini akan mengurangi tingkat akses user pada sistem yang ada.

Sebagaimana telah disampaikan sebelumnya bahwa kami menjumpai kesulitan untuk mendapatkan informasi dan dokumentasi tentang bagaimana *existing PMIS* ini dibangun sebelumnya, logika struktur sistem dan hal – hal teknis untuk menegathui karakteristik sistem ini awalnya. Kendati demikian, hal tersebut pada akhirnya dapat di atasi dengan kerangka pengembangan sistem baru, yang disebut sebagai EEIS dengan kerangka dan pendekatan baru dan sebagian besar dari sistem lama yang dimanfaatkan adalah pada basis datanya.

II. RUANG LINGKUP KERJA YANG TERLAKSANA

Sesuai dengan ToR dan kontrak kerja yang telah ditentukan bagi PMIS sebelumnya dan rencana kerja dalam runag lingkup Individual Consultant for PMIS / EEIS development, maka berikut adalah tabulasi pekerjaan yang berhasil dilaksanakan dalam kurun waktu september – desember 2012 :

No.	Lingkup Kerja	Aktifitas	Ketr
1.	Inisiasi Pengembangan PMIS	<ul style="list-style-type: none"> • Perkenalan dengan Staff CPMU MEDP • Mendapatkan pengarahan dari CPMU • Observasi Lingkup MEDP dan PMIS melalui wawancara, web site, dan studi dookumen 	OK OK OK

2.	Mempelajari Existing Condition	<ul style="list-style-type: none"> • Mengakses server kemenag untuk MEDP • Meriksa database existing PMIS • Men-dekripsi password untuk dapat akses PMIS • Mendownload sistem PMIS ke local host untuk memudahkan uji coba • Melakukan <i>test</i> dan <i>Trial</i> existing PMIS untuk mendapatkan gambaran kelemahan sistem dan kemungkinan pengembangan • Mempelajari Panduan Existing 	<p>OK</p> <p>OK</p> <p>OK</p> <p>OK</p> <p>OK</p> <p>OK</p>
3.	Mendapatkan Masukan dari Stakeholder untuk Pengembangan PMIS	<ul style="list-style-type: none"> • Wawancara dengan Staff CPMU untuk pengembangan PMIS • Menyusun Instrumen pengambilan data masukan dari stakeholder • Memeberikan sosialisasi dan peningkatan awareness pada Madrasah, DCU, dan PCU untuk revitalisasi PMIS (bersaman dengan sosialiasi ABG) • Menyebarkan kuesioner dan mengumpulkan masukan dari madrasah, DCU, dan 	<p>OK</p> <p>OK</p> <p>OK</p> <p>OK</p>

		PCU untuk pengembangan PMIS	
4.	Menyusun Action Plan	<ul style="list-style-type: none"> • Membuat rekapitulasi dan analisis masukan stakeholder untuk pengembangan PMIS • Menyusun jadwal kerja dan <i>deliverable</i> • Membuat dokumen penjelasan action plan 	OK OK OK
5.	Menyusun Desain Konseptual Pengembangan	<ul style="list-style-type: none"> • Membuat System Request dan analisis Stakeholder • Menentukan karakteristik sistem hasil pengembangan • Menyusun rancangan awal modul sistem pengembangan 	OK OK OK
6.	Pembuatan Sistem / Web Site EEIS	<ul style="list-style-type: none"> • Antar Muka EEIS • Desain Database EEIS • Desain Query Tabel EEIS • Animasi EEIS • Tabel dan Grafik EEIS • Security EEIS • Validasi Input • Menu Data Kegiatan • Menu Data Kinerja 	OK OK OK OK OK OK OK OK OK 75%
7.	Membuat Draft bahan sosialisasi EEIS	<ul style="list-style-type: none"> • Membuat sile Powerpoint Profil Sistem EEIS • Update Running Action Plan 	OK OK
8.	Membuat Draft Surat kepada madrasah untuk optimalisasi	<ul style="list-style-type: none"> • Mendesain Draft Surat 	OK

	EEIS		
9.	Penyusunan User Manual dan Training Material pengisian database oleh madrasah melalui sistem EEIS	<ul style="list-style-type: none"> • User Manual EEIS • Panduang mendapatkan Pasword dan username bagi madrasah • Daftar username dan password bagi 500 madrasah • Penyebaran Username ke madrasah melalui DCU dan CPMU • Penyampaian sutrat edaran direktur Pendidikan Madrasah tentang EEIS melalui DCU dan PCU 	OK OK OK OK OK
10.	Upload dan testing Sistem EEIS di web site MEDP Kemenag	<ul style="list-style-type: none"> • Upload sistem EEIS di web site Kemenag • Testing Sistem EEIS 	OK OK
11.	Penyempurnaan dan penambahan beberapa fungsi dalam sistem EEIS	<ul style="list-style-type: none"> • Penyempurnaan tampilan • Penyempurnaan struktur Database • Penambahan Menu khusus CPMU • Penambahan Menu Administrator • Penyempurnaan menu Upload • Penyempurnaan menu output kegiatan • Penyempurnaan keamanan sistem 	OK OK OK OK OK OK OK

		<ul style="list-style-type: none"> • Upload sistem EEIS yang telah disempurnakan 	OK
12.	Sosialisasi/Monev dan Pendampingan Pengisian sistem EEIS	<ul style="list-style-type: none"> • Sosialisasi dan pendampingan secara elektronik (via email, sms, bbm, telpon) • Sosialisasi via presentasi di depan PCU dan DCU • Monev dan pendampingan langsung ke lapangan (Baru tercapai untuk propinsi sulawesi Selatan) 	OK OK 40%

III. RINCIAN KEGIATAN / OUTPUT

Berikut adalah output kerja yang dapat dihasilkan dalam periode september ini:

No.	Output	Keterangan
1.	Kuesioner Pengambilan data masukan stkaholder untuk pengembangan PMIS	OK
2.	Materi sosialisasi peningkatan <i>awareness</i> Revitalisasi PMIS – EEIS	OK
3.	Dokumen Action Plan dan jadwal kerja	OK
4.	Rancangan umum Karakteristik sistem yang akan dikembangkan	OK
5.	Software / Web site EEIS yang dioperasikan secara OFF Line / Local Host	OK
6.	Materi presentasi / draft sosialisasi profil Software EEIS	OK
7.	Update Running Action Plan	OK
8.	Sistem EEIS sudah ter <i>upload</i> di ebsite MEDP	OK
9.	User Manual sistem EEIS ver.1.0	OK
10.	Rekapitulasi Perbaikan dan Penambahan Fungsi EEIS	OK
11.	Sistem EEIS yang telah di sempurnakan dan ter <i>upload</i> di	OK

	website MEDP	
12.	Panduan mendapatkan username dan password bagi madrasah serta aftar Username dan Password	OK
13.	Sebagian Madrasah telah melakukan pengisian Database dan telah didampingi dalam melakukan pengisiannya	OK
14.	Berita acara Monev dan Pendampingan pengisian EEIS	OK
15.	Update Running Action Plan	OK

IV. REKOMENDASI SELANJUTNYA

Untuk langkah selanjutnya, jika masih ada sumberdaya (Dana dan Waktu) yang bisa dialokasikan oleh CPMU atau Direktorat Pendidikan Madrasah, maka berikut adalah beberapa kegiatan yang kami usulkan untuk dapat diselenggarakan agar sistem EEIS ini dapat mencapai tujuan yang diharapkan :

1. Pendmpingan pengisian EEIS bagi madrasah yang disertai verifikasi data yang telah ter rekam dalam sistem EEIS (Bisa setiap propinsi diadakan pelatihan, peserta yang memerlukan pendampingan dipersilakan mengikuti pelatihan ini)
2. Pemeliharaan dan maintenance sistem EEIS di website MEDP. Maksudnya harus ada person yang ditugaskan untuk memelihara sistem ini di website kemenag.

V. LAMPIRAN

Berikut adalah daftar lampiran yang disertakan dalam laporan bulanan kali ini sebagai output kerja bulan bersangkutan maupun sebagai pelengkap administrasi lainnya :

- Lampiran 1. Panduan Penggunaan / User Manual EEIS Versi Final
- Lampiran 2. Beberapa Indikator Pencapaian Kegiatan Proyek Medp Berdasarkan Data Yang Masuk (38,4 %) Sampai Dengan Tanggal 31 Januari 2013
- Lampiran 3. Web Site EEIS di <http://medp.kemenag.go.id/EEIS> (on line)
- Lampiran 4. CD Back up Web site (Dalam format CD, terpisah)

- Lampiran 5. Daftar Password dan Username Madrasah
- Lampiran 6. Panduan cara mencari password awal bagi pengguna
- Lampiran 7. Timesheet kerja bulan September – Nopember 2012
- Lampiran 8. Action Plan PMIS Consultant untuk pengembangan EEIS (Efficient Education Information System)
- Lampiran 9. Instrumen Pengumpulan data Masukan untuk pengembangan EEIS dari Madrasah, DCU, PCU, dan Satkeholder lainnya
- Lampiran 10. Materi Sosialisasi untuk peningkatan *awareness* revitalisasi PMIS
- Lampiran 11. Rekapitulasi Desain dan Tahapan Penyempurnaan dan penambahan beberapa fungsi dalam Sistem EEIS
- Lampiran 12. Materi pelatihan penggunaan EEIS

VI. PENUTUP

Demikian laporan ini dibuat dengan sebenar-benarnya sebagai progress monthly report Individual Consultant for PMIS (PMIS Consultant) kepada Manajer Proyek MEDP ADB Loan No. 2294 - INO (SF). kami mohon kritik, koreksi, arahan dan saran bagi kebaikan bersama ke depan. Terima kasih

Jakarta, Desember 2012

Hormat saya,

PMIS Consultant – MEDP

Ir. Arya Wirabhuana, M.Sc, CPM

**MINISTRY OF RELIGIOUS AFFAIRS (MORA)
REPUBLIC OF INDONESIA
DIRECTORATE GENERAL OF ISLAMIC EDUCATION**

Jl. Lapangan Banteng Barat No. 3 – 4 Telp. 021-3811642/654 Psw. 396 021-3504258 Fax. 021-3508154

**CONTRACT FOR CONSULTING SERVICES
TIME-BASED PAYMENTS
SMALL ASSIGNMENTS
PROJECT MANAGEMENT INFORMATION SYSTEM**

CONTRACT

Nomor :

THIS CONTRACT (“Contract”) is made on the day of, 2012, between Dr. Sastra Juanda of Commitment Maker Officer of Directorate General of Islamic Education, Ministry of Religious Affairs (“the Client”) having its principal office located at Jl. Lapangan Banteng Barat No. 3-4 Jakarta and Arya Wirabhuna, ST, M.Sc (“the Consultant”) having its principal residence located at Perumahan Muslim Darussalam 3 Block Arafah No. 2 Candi Gebang Wedomartani Ngemplak Sleman 55501.

WHEREAS, the Client wishes to have the Consultant performing the services hereinafter referred to, and

WHEREAS, the Consultant is willing to perform these services,

NOW THEREFORE THE PARTIES hereby agree as follows:

- 1. Services**
- (i) The Consultant shall perform the services specified in Annex A, “Terms of Reference and Scope of Services,” which is made an integral part of this Contract (“the Services”).
 - (ii) The Consultant shall provide the reports listed in Annex A, “Consultant's Reporting Obligations,” within the time periods listed in such Annex, and in Annex B, “Cost Estimate of Services, to perform the Services.

2. Term The Consultant shall perform the Services during the period commencing August 1, 2012 and continuing through October 31, 2012 or any other period as may be subsequently agreed by the parties in writing.

3. Payment A. Ceiling

For Services rendered pursuant to Annex A, the Client shall pay the Consultant an amount not to exceed a ceiling of IDR excluding VAT 10%. This amount has been established based on the understanding that it

includes all of the Consultant's costs and profits as well as any tax obligation that may be imposed on the Consultant. The payments made under the Contract consist of the Consultant's remuneration as defined in sub-paragraph B below and of the reimbursable expenditures as defined in sub-paragraph C below.

B. Remuneration

The Client shall pay the Consultant for Services rendered at the rate(s) per hour spent, subject to a maximum of eight hours per day) in accordance with the rates agreed and specified in Annex B, "Cost Estimate of Services."

C. Reimbursables

The Client shall pay the Consultant for reimbursable expenses, which shall consist of and be limited to:

- (i) normal and customary expenditures for official travel, accommodation, printing, and telephone charges; official travel will be reimbursed at the cost of less than first class travel and will need to be authorized by the Client's coordinator;
- (ii) such other expenses as approved in advance by the Client's coordinator.

D. Payment Conditions

Payment shall be made in IDR not later than 30 days following submission of invoices in duplicate to the Coordinator designated in paragraph 4.

4. Project Administration

A. Coordinator

The Client designates Mr. Jamaludin as Client's Coordinator; the Coordinator shall be responsible for the coordination of activities under the Contract, for receiving and approving invoices for payment, and for acceptance of the deliverables by the Client.

B. Timesheets

During the course of their work under this Contract, including field work, the Consultant's employees providing services under this Contract may be required to complete timesheets or any other document used to identify time

spent, as well as expenses incurred, as instructed by the Project Coordinator.

C. Records and Accounts

The Consultant shall keep accurate and systematic records and accounts in respect of the Services, which will clearly identify all charges and expenses. The Client reserves the right to audit, or to nominate a reputable accounting firm to audit, the Consultant's records relating to amounts claimed under this Contract during its term and any extension, and for a period of three months thereafter.

- 5. Performance Standard** The Consultant undertakes to perform the Services with the highest standards of professional and ethical competence and integrity. The Consultant shall promptly replace any employees assigned under this Contract that the Client considers unsatisfactory.
- 6. Confidentiality** The Consultants shall not, during the term of this Contract and within two years after its expiration, disclose any proprietary or confidential information relating to the Services, this Contract or the Client's business or operations without the prior written consent of the Client.
- 7. Ownership of Material** Any studies, reports or other material, graphic, software or otherwise, prepared by the Consultant for the Client under the Contract shall belong to and remain the property of the Client. The Consultant may retain a copy of such documents and software.
- 8. Consultant Not to be Engaged in Certain Activities** The Consultant agrees that, during the term of this Contract and after its termination, the Consultants and any entity affiliated with the Consultant, shall be disqualified from providing goods, works or services (other than the Services or any continuation thereof) for any project resulting from or closely related to the Services.
- 9. Insurance** The Consultant will be responsible for taking out any appropriate insurance coverage.
- 10. Assignment** The Consultant shall not assign this Contract or Subcontract any portion of it without the Client's prior written consent.
- 11. Law Governing Contract and Language** The Contract shall be governed by the laws of Republic of Indonesia , and the language of the Contract shall be Indonesia language .

12. Dispute Resolution Any dispute arising out of this Contract, which cannot be amicably settled between the parties, shall be referred to adjudication/arbitration in accordance with the laws of the Client's country.

FOR THE CLIENT

FOR THE CONSULTANT

Dr. Sastra Juanda
Commitment Maker Officer

Arya Wirabhuana, ST, MS.c

LIST OF ANNEXES

Annex A: Terms of Reference, Scope of Services and Reporting Obligations

Annex B: The Consultants Remuneration

Annex C: The Reimbursable Expenditures

**TERMS OF REFERENCE
INDIVIDUAL CONSULTANTS FOR THE REMAINING PERIOD OF MEDP**

Expertise	Project Management Information System
Project	Indonesia: Madrasah Education Development Project Loan: Loan-2294 (SF)
<p>Objective/Purpose of the Assignment: To maintain, sustain and develop the recent PMIS web and replicate the system at other madrasahs, establish an efficient information system at select project madrasahs to improve the awareness of madrasah education and to provide information to the public on enrollment, teacher qualification, education programs, facilities, student achievement, etc.</p> <p>Scope of Work:</p> <ul style="list-style-type: none"> (i) establish the an Efficient Education Information System (EEIS) that enable madrasah to provide information to public regarding student enrollment, student number, teacher qualification, accreditation status, internal school education programs, extracurricular activities, and so forth. (ii) Coordinate with DCUs and PCUs to collect anything required for the establishment of above EEIS. (iii) Manage data from DCUs and PCUs and maintain the up-dated status of the data. (iv) replicate the information system from MEDP to other madrasahs. (v) organized district and provincial staff for the success of the replication of EEIS in madrasah (vi) develop above EEIS as integrated network from the level of madrasah-DCUs-PCUs-CPMU (Directorate of Madrasah Education) via web and has to be operationalized and sustained, (vii) provide assistance and training to user staff at Madrasahs and DCU level where needed (viii) continue the overall design of the project monitoring and evaluation (M&E) system including all its components and the general schedule for implementation; (ix) renew and up date the data on the web of MEDP regarding current implementation status (x) assist CPMU M&E Advisor in generating monitoring and progress reports on Block Grant. <p>Output/Reporting Requirements:</p> <ul style="list-style-type: none"> (i) Action Plan for the establishment of EEIS network (ii) The compiled data from madrasah regarding the establishment of EEIS (iii) The EEIS web site as targeted (iv) Replication of EEIS to other madrasah (v) Mentoring/Training/coaching material (if any and needed) 	

Qualification of Expert:

- (i) Qualifications: a Bachelor Degree in Management Information System, Information and Communication Technology, or relevant disciplines
- (ii) 7 years in relevant experience is preferred.
- (iii) 3 years of involvement in international organization or international donor funded project

THE CONSULTANTS REMUNERATION

Description	Volume	Unit Cost (IDR)	Total Cost (IDR)
Project Management Information System	1 person x 3 months		
	Subtotal		

THE REIMBURSABLE EXPENDITURES

Description	Volume	Unit Cost (IDR)	Total Cost (IDR)
Communication cost	1 prs x 3 months		
Report	1 prs x 3 months		
Office supplies			
Monitoring			
- Perdiem	1 prs x 6 times x 4 days		
- Hotel	1 prs x 6 times x 3 days		
- Transport/travel	1 prs x 6 times		
- Transport local	1 prs x 6 times		
	Subtotal		

PANITIA SELEKSI
MADRASAH EDUCATION DEVELOPMENT PROJECT (MEDP)
DIREKTORAT PENDIDIKAN MADRASAH
DIREKTORAT JENDERAL PENDIDIKAN ISLAM
KEMENTERIAN AGAMA RI

Jl. Lapangan Banteng Barat No. 3-4, Lantai 8 Blok C-808
Telp. (021) 3504258, Fax : (021) 3508154 - Jakarta

MINUTES OF NEGOTIATION MEETING
PROJECT MANAGEMENT INFORMATION SYSTEM
YEAR 2012

Nomor: 05/PAN-MEDP/PMIS/VII/2012

Date: July 17, 2012

Today, July 17, 2012, the selection committee of Directorate of Islamic Education Ministry of Religious Affairs has conducted negotiation meeting for individual consultant of Project Management Information System. The meeting has been conducted in MEDP meeting room, 8th floor room C808 Jl. Lapangan Banteng barat 3-4 Jakarta Pusat on 11.00 PM.

The meeting is attended by:

- Selection committee
- Candidates of Consultant as attached

The meeting has negotiated some aspects, as follows:

1. Discussing scope of work for candidates
2. Work plan
3. Schedule of work implementation
4. Output
5. Report
6. Remuneration based on the previous salary or audit payroll by public accountant.
7. Contract form

1. Opening remarks :

- a) On behalf of Ministry of Religious Affairs (MORA), Mr. Beki Indarmadji welcomed the representatives from the consultants to the contract negotiations;
- b) Before starting the process of the contract negotiations, the committee chairman ensures that the proposed experts are available and the experts from the civil servant will not receive a salary as a civil servant during the assignment of this contract (a letter from the university attached).

2. Scope of work :

In accordance with TOR, the scopes of work of the consultant are as follows:

- (1) Establish the an Efficient Education Information System (EEIS) that enable madrasah to provide information to public regarding student enrollment, student number, teacher

qualification, accreditation status, internal school education programs, extracurricular activities, and so forth.

- (2) Coordinate with DCUs and PCUs to collect anything required for the establishment of above EEIS.
- (3) Manage data from DCUs and PCUs and maintain the up-dated status of the data.
- (4) Replicate the information system from MEDP to other madrasahs.
- (5) Organized district and provincial staff for the success of the replication of EEIS in madrasah
- (6) Develop above EEIS as integrated network from the level of madrasah-DCUs-PCUs-CPMU (Directorate of Madrasah Education) via web and has to be operationalized and sustained,
- (7) Provide assistance and training to user staff at Madrasahs and DCU level where needed
- (8) Continue the overall design of the project monitoring and evaluation (M&E) system including all its components and the general schedule for implementation;
- (9) Renew and up date the data on the web of MEDP regarding current implementation status
- (10) Assist CPMU M&E Advisor in generating monitoring and progress reports on Block Grant.

3. Workplan schedule

No	Activities	August 2012				Sept. 2012				Oct. 2012			
		I	II	III	IV	I	II	III	IV	I	II	III	IV
1	Establish the an Efficient Education Information System (EEIS) that enable madrasah to provide information to public regarding student enrollment, student number, teacher qualification, accreditation status, internal school education programs, extracurricular activities, and so forth.	x	x	x	x	x	x	x	x	x	x	x	x
2	Coordinate with DCUs and PCUs to collect anything required for the establishment of above EEIS.	x	x	x	x	x	x	x	x	x	x	x	x
3	Manage data from DCUs and PCUs and maintain the up-dated status of the data.	x	x	x	x	x	x	x	x	x	x	x	x
4	Replicate the information system from MEDP to other madrasahs.	x	x	x	x	x	x	x	x	x	x	x	x
5	Organized district and provincial staff for the success of the replication of EEIS in madrasah				x			x			x		
6	Develop above EEIS as integrated network from the level of madrasah-DCUs-PCUs-CPMU (Directorate of Madrasah Education) via web and has to be operationalized and sustained,	x	x	x	x	x	x	x	x	x	x	x	x
7	Provide assistance and training to user staff at Madrasahs and DCU level where needed				x			x			x		
8	Continue the overall design of the project monitoring and evaluation (M&E) system including all its components and the general schedule for implementation;	x	x	x	x	x	x	x	x	x	x	x	x
9	Renew and up date the data on the web of MEDP regarding current implementation status	x	x	x	x	x	x	x	x	x	x	x	x

10	Assist CPMU M&E Advisor in generating monitoring and progress reports on Block Grant.	x	x	x	x	x	x	x	x	x	x	x	x	x
----	---	---	---	---	---	---	---	---	---	---	---	---	---	---

4. Output :

- a. Action Plan for the establishment of EEIS network
- b. The compiled data from madrasah regarding the establishment of EEIS
- c. The EEIS web site as targeted
- d. Replication of EEIS to other madrasah
- e. Mentoring/Training/coaching material (if any and needed)

5. Report:

The report that should be made by consultants are as follows:

No	Type of report	Time	Number
1	Monthly report	Delivered in the end of each month`	2 exemplar
2	Final report	Delivered not more than 7 days after the expiry date of the contract	2 exemplar in the form of CD and hard copy

6. Budget of this assignment as follows:

No	Description	Volume	Unit Cost	Total Cost
I	Remuneration	1 prs x 3 months		
	Subtotal-1			
II	Out of Pocket Expenses (*)			
1	Communication cost	1 prs x 3 months		
2	Report	1 prs x 3 months		
3	Office supplies	1 prs x 3 months		
4	Monitoring			
	Perdiem	1 prs x 6 times x 4 days		
	Hotel	1 prs x 6 times x 3 days		
	Transport/travel	1 prs x 6 times		
	Transport local	1 prs x 6 times		
	Subtotal-2			
	Subtotal-3			

The candidate should send previous list of remuneration that has been audited or the last tax payment bill or the last work contract.

7. Contract form

The contract form used in this assignment is time base contract and is attached in this document.

This Minutes of Negotiation meeting has been made and signed in Jakarta to be used accordingly.

Jakarta, July 17, 2012

Consultant Selection Committee of Individual Consultant of MEDP

Year 2012

No	Name	Designation	Signature
1	Bekti Indramadji	Chairman	1.....
2	Handy Rahim	Secretary	2.....
3	Widhi Aryudhono	Member	3.....
4	Suparno	Member	4.....
5	Adam Malik	Member	5.....

Representative of the candidate

Name :

Signature :

THE REIMBURSABLE EXPENDITURES (*)

Description	Volume	Unit Cost (IDR)	Total Cost (IDR)
Communication cost	1 prs x 3 months	200,000	600,000
Report	1 prs x 3 months	250,000	
Office supplies		100,000	
Monitoring			
- Perdiem	1 prs x 6 times x 4 days	400,000	7,200,000
- Hotel	1 prs x 6 times x 3 days	500,000	3,000,000
- Transport/travel			
Jakarta-Makasar	1 prs x 2 times	3,000,000	6,000,000
Jakarta-Semarang	1 prs x 2 times	1,400,000	2,800,000
Jakarta-Surabaya	1 prs x 2 times	1,800,000	3,600,000
- Transport local	1 prs x 6 times	300,000	1,800,000
	Subtotal		26,050,000

Dalam Lampiran Kontrak Tertulis :

(*) The reimbursable expenditures should be supported by evidences.

???

Hasil Perhitungan saya :

Perdiem : 1 prs x 6 times x 4 days x Rp.400.000
Hotels : 1 prs x 6 times x 3 days x Rp.500.000

= Rp. 9.600.000
= Rp 9.000.000

Perhitungan Total Cost untuk item Perdiem dan Hotels dalam lampiran kontrak PMIS tidak sesuai dengan hasil perhitungan kolom Volume x Unit Cost.

Volume x Unit cost → tidak sesuai dengan Total Cost

Mohon Masukan dan koreksinya. Apakah yang digunakan dalam perhitungan Volume x unit cost atau total cost nya ? atau mungkin akan ada revisi untuk ANNEX C tersebut.

Mohon masukan dan koreksinya, Terimakasih.

KEMENTERIAN AGAMA R.I.
DIREKTORAT JENDERAL PENDIDIKAN ISLAM
DIREKTORAT PENDIDIKAN MADRASAH
Jl.Lapangan Banteng Barat No. 3-4 Jakarta Pusat
Telp. (021) 3504258 Fax : (021) 3508154;

SURAT PERINTAH MULAI KERJA

Nomor : DT.I.I/KS.01.7/875.B/2012

Project Management Information System (PMIS) Specialist

Yang bertanda tangan di bawah ini:

Nama : Dr. Sastra Juanda
Jabatan : Kasubdit Kesiswaan
Alamat : Jl. Lapangan Banteng Barat No. 3-4 Jakarta Pusat
selanjutnya disebut sebagai Pejabat Pembuat Komitmen;

berdasarkan Surat Perjanjian Project Management Information System (PMIS) Specialist nomor DT.I.I/KS.01.7/870.B/2012 tanggal 13 Agustus 2012, bersama ini memerintahkan:

Nama : Arya Wirabhuana, ST. MS.c
Jabatan : Project Management Information System (PMIS) Specialist
Alamat : Perumahan Muslim Darussalam 3 Blok Arafah No. 2 Candi Gebang Wedomartani Ngemplak Sleman 55501.

selanjutnya disebut sebagai Penyedia Jasa Konsultansi;

untuk segera memulai pelaksanaan pekerjaan dengan memperhatikan ketentuan-ketentuan sebagai berikut:

1. Macam pekerjaan: Project Management Information System (PMIS) Specialist
2. Tanggal mulai kerja: 3 September 2012
3. Syarat-syarat pekerjaan: sesuai dengan persyaratan dan ketentuan Kontrak;
4. Waktu penyelesaian: selama 90 (sembilan puluh hari kalender) hari kalender dan pekerjaan harus sudah selesai pada tanggal 1 Desember 2012.
5. Hasil Pekerjaan: Project Management Information System (PMIS) Specialist
6. Sanksi: Terhadap konsultan yang tidak melaksanakan pekerjaan dengan profesional dan sesuai dengan kode etik maka konsultan akan dikenakan sanksi sesuai pasal 6 kontrak .

Jakarta, 14 Agustus 2012

Untuk dan atas nama
Pejabat Pembuat Komitmen

Menerima dan menyetujui :
Project Management Information
System (PMIS) Specialist,

Dr. Sastra Juanda
Kasubdit Kesiswaan
NIP. 196105031989031005

Arya Wirabhuana, ST, MS.c

Lampiran 1.

Panduan Penggunaan / User

Manual EEIS Versi Final

Including :

- 1. Output Tracing
- 2. Modul CPMU
- 3. Change Password
- 4. Indikator dana masyarakat
- 5. Modul administrator

CPMU – MEDP
ADB Loan No. 2294 - INO (SF)
Direktorat Pengembangan Madrasah
Direktorat Jenderal Pendidikan Islam
Departemen Agama RI -- Tahun 2012

Profil dan Panduan Penggunaan sistem EEIS – MEDP

Disajikan sebagai bagian dari hasil kerja PMIS Specialist MEDP Kemenag RI

User manual :
EEIS – MEDP
(Efficient Education Information System)

Version 2.00

Prepared by :

Ir. Arya Wirabhuana, M.Sc, CPM
(PMIS Staff – MEDP Kemenag)

User Manual EEIS - MEDP

2012

Profil dan Panduan Penggunaan sistem EEIS – MEDP

Disajikan sebagai bagian dari hasil kerja PMIS Specialist MEDP Kemenag RI

User manual : EEIS – MEDP (Efficient Education Information System) **Version 2.00**

Including :

1. Output Tracing
2. Modul CPMU
3. Change Password
4. Indikator dana masyarakat
5. Modul administrator

Prepared by :
Ir. Arya Wirabhuarda, M.Sc, CPM
(PMIS Staff – MEDP Kemenag)

CPMU – MEDP
ADB Loan No. 2294 - INO (SF)
Direktorat Pengembangan Madrasah
Direktorat Jenderal Pendidikan Islam
Departemen Agama RI -- Tahun 2012

1. PENDAHULUAN

Sistem / web site EEIS (Efficient Education Information System) pada dasarnya merupakan sistem yang diharapkan mampu menyajikan informasi tentang berbagai kegiatan yang dilakukan oleh madrasah yang menjadi sasaran MEDP selama periode proyek MEDP ini berjalan, serta menyajikan data indikator kinerja setiap Madrasah kepada publik.

Perancangan dan pengembangan EEIS diharapkan dapat menyempurnakan pemmasalahan / kelemahan sistem PMIS yang telah ada sebelumnya dan menambahkan berbagai fungsi dan menu baru sesuai EEIS yang secara umum dimaksudkan untuk akuntabilitas kegiatan MEDP pada setiap Madrasah dan sebagai Pangkalan Data Kinerja Madrasah. Secara rinci, Tujuan sistem EEIS ini meliputi:

1. Akuntabilitas dan transparansi kegiatan MEDP pd setiap madrasah
2. Sebagai “repository legacy” MEDP bagi proyek proyek pengembangan madrasah kedepan
3. Evaluasi pelaksanaan MEDP bagi stakeholder
4. Menampilkan data umum dan profil Madrasah Kepada Publik

Tujuan dan Gambaran Umum

Software / web site EEIS (Efficient Education Information System) pada dasarnya merupakan sistem yang diharapkan mampu :

- Menyajikan informasi tentang berbagai kegiatan yang dilakukan oleh madrasah yang menjadi sasaran MEDP selama periode proyek MEDP ini berjalan, serta
- Menyajikan data indikator kinerja setiap Madrasah kepada publik

5. Memberikan informasi tentang kinerja dan kualitas madrasah berdasarkan indikator utama akademik.

6. Dasar pengambilan keputusan stakeholder madrasah

Pengguna dari sistem ini secara umum pada awalnya dikelompokkan dalam empat kategori yaitu:

- 1) Publik atau masyarakat,
- 2) Pihak Madrasah target MEDP,
- 3) Pengelola Proyek MEDP dan pengambil keputusan, dan
- 4) Administrator Sistem Informasi di Direktorat.

Software / web site EEIS (Efficient Education Information System) pada dasarnya merupakan sistem yang diharapkan mampu :

- Menyajikan informasi tentang berbagai kegiatan yang dilakukan oleh madrasah yang menjadi sasaran MEDP selama periode proyek MEDP ini berjalan, serta
- Menyajikan data indikator kinerja setiap Madrasah kepada publik
- Perancangan dan pengembangan EEIS diharapkan dapat menyelesaikan permasalahan / kelemahan sistem PMIS yang telah ada sebelumnya dan menambahkan berbagai fungsi dan menu baru sesuai dengan tujuan EEIS

Sistem PMIS yang lama

2. KELEMAHAN YANG ADA DI PERIODE PMIS

Dari penelitian awal yang telah dilakukan, didapat data beberapa kelemahan dari PMIS yaitu:

1. Untuk Mengisinya tidak mudah : terlalu kompleks dan membutuhkan banyak energi dan waktu
2. Tampilan sistem tidak menarik , sangat basic, kesannya bukan “sistem yang serius”
3. Sering sudah diisi (input), namun ternyata tidak tersimpan, jadi harus berkali kali mengulang dari awal
4. Banyak kasus data yang diisi tidak sama dengan yang ditampilkan sistem, terutama untuk data keuangan kegiatan proyek, sehingga data keuangan yang ditampilkan tidak valid
5. Sistem terkesan hanya untuk kalangan eksternal madrasah, pihak madrasah sendiri tidak merasakan manfaat secara “konkret” dari PMIS

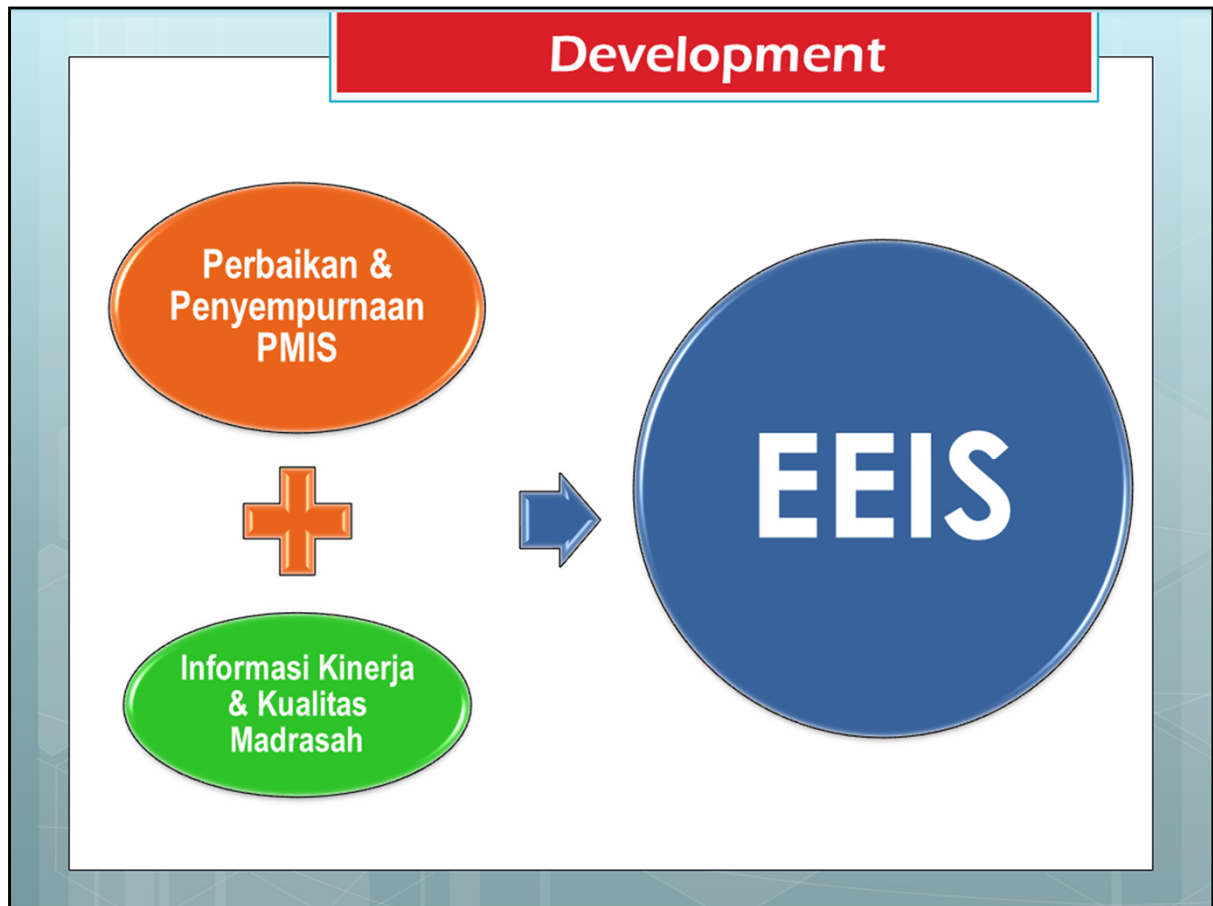

3. TUJUAN SISTEM EEIS

- **Dari aspek Pengembangan PMIS :**
 - Akuntabilitas dan transparansi kegiatan MEDP pd setiap madrasah
 - Sebagai “repository legacy” MEDP bagi proyek proyek pengembangan madrasah kedepan
 - Evaluasi pelaksanaan MEDP bagi stakeholder
- **Sebagai Pangkalan Data Kinerja Madrasah :**
 - Menampilkan data umum dan profil Madrasah Kepada Publik
 - Memberikan informasi tentang kinerja dan kualitas madrasah berdasarkan indikator utama akademik.
 - Dasar pengambilan keputusan stakeholder madrasah

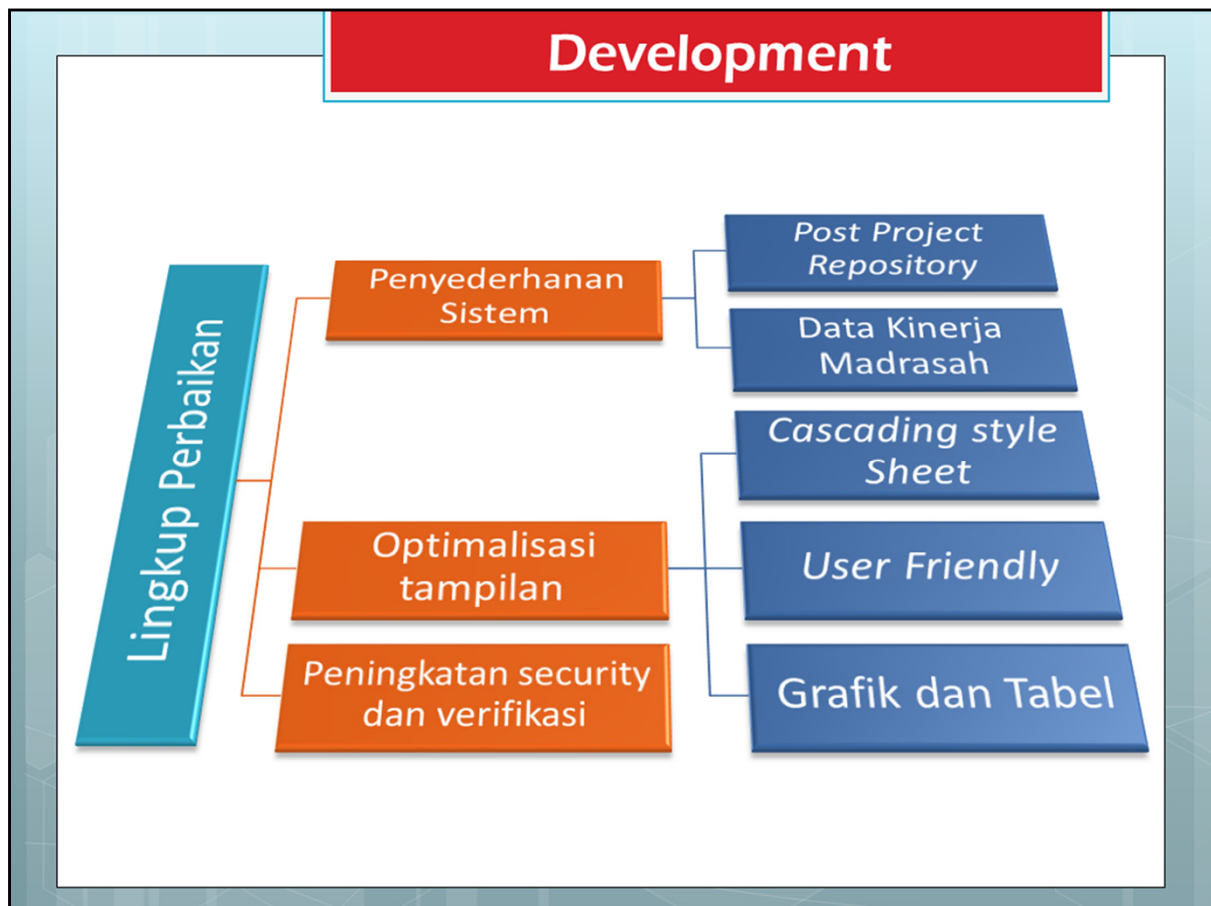

4. KELEBIHAN EEIS DIBANDINGKAN PMIS

- Penggunaan lebih **user friendly**.
 - Adanya “report” yang lebih mudah dibaca dalam bentuk Grafik dan Tabel
 - Dapat berjalan dalam **semua platform browser** (IE, Firefox, Chrome, Opera, dll)
 - Menu Upload dan Download File yang lebih baik
- Security yang lebih baik
 - Adanya **Log on – Log off system** guna meminimasi penyusup
 - Adanya **Validasi Input** (untuk memastikan bahwa data yang di input user sudah benar dan jaminan data hasil input telah terintegrasi dengan data base) dan konversi otomatis dari number – text -- number

EEIS comparing to PMIS

4. KELEBIHAN EEIS DIBANDINGKAN PMIS

- Tambahan menu dan modul baru
 - Adanya Menu Profil Madrasah yang dilengkapi gallery Photo
 - Adanya Indikator Kinerja Madrasah
 - Dapat menampilkan berbagai komparasi indikator antar daerah maupun madrasah

Lingkup EEIS

Kategori User dan Akses		FUNGSI EEIS		FUNGSI EEIS		Kategori User dan Akses	
		Post Project Repository		Data Kinerja Madrasah			
Public Area	Lihat	1	Search Madrasah dan wilayah	Siswa	1	Public Area	Lihat
		2	Profil Singkat Madrasah	Tingkat Kelulusan	2		
		3	Gallery Photo	Akreditasi	3		
		4	Tabel Laporan Kegiatan	Keketatan Seleksi	4		
	Bandingkan	5	Grafik realisasi Dana	Kualifikasi Guru	5		Bandingkan
		6	File RAB	Fasilitas Penunjang	6		
	Download	7	Laporan Kegiatan Tahunan	Esktra Kurikuler	7		Bandingkan
				Prestasi	8		
			Rasio Kinerja	1			
User Area (Madrasah)	Create, Update, Delete	1	Profil Madrasah	Siswa	1	User Area (Madrasah)	Create, Update, delete
		2	Gallery Photo	Tingkat Kelulusan	2		
		3	Laporan Kegiatan	Akreditasi	3		
		4	Perenc dan Realisasi Anggaran	Keketatan Seleksi	4		
	Upload	1	File RAB	Kualifikasi Guru	5		
		2	Laporan Kegiatan Tahunan	Fasilitas Penunjang	6		
				Esktra Kurikuler	7		
				Prestasi	8		
				Rasio Kinerja	9		
Kategori User dan Akses		Post Project Repository		Data Kinerja Madrasah		Kategori User dan Akses	
		FUNGSI EEIS		FUNGSI EEIS			

5. STRUKTUR MENU DAN MODUL EEIS

Masyarakat dapat mengakses secara langsung ke sistem ini dan memiliki kesempatan untuk mendapatkan informasi tentang Laporan Ringkas Kegiatan Proyek MEDP di level Madrasah, Kabupaten, dan Propinsi beserta serapan danan proyek MEDP serta indikator Kinerja Madrasah berupa akademik, sarana prasarana, SDM, ekstra kurikuler, prestasi madrasah, dan profil umum madrasah.

Pada level madrasah, mendapatkan otoritas untuk mengakses sistem ini seluruh cakupan yang dimiliki oleh publik / masyarakat diatas dan ditambah dengan modul modul sebagai berikut:

- Admin kegiatan, meliputi
Profil madrasah, Photo Galerry, Ubah Password, Input data kegiatan, Uplaod dokumen kegiatan, Update dan delete Laporan.
- Admin kinerja madrasah, meliputi
Data siswa, Data Kelulusan, Data Akreditasi, Data Keketatan seleksi, Data kualifikasi Guru, Data Fasilitas penunjang, Data Kegiatan Ekstrakurikuler, Data Prestasi Madrasah

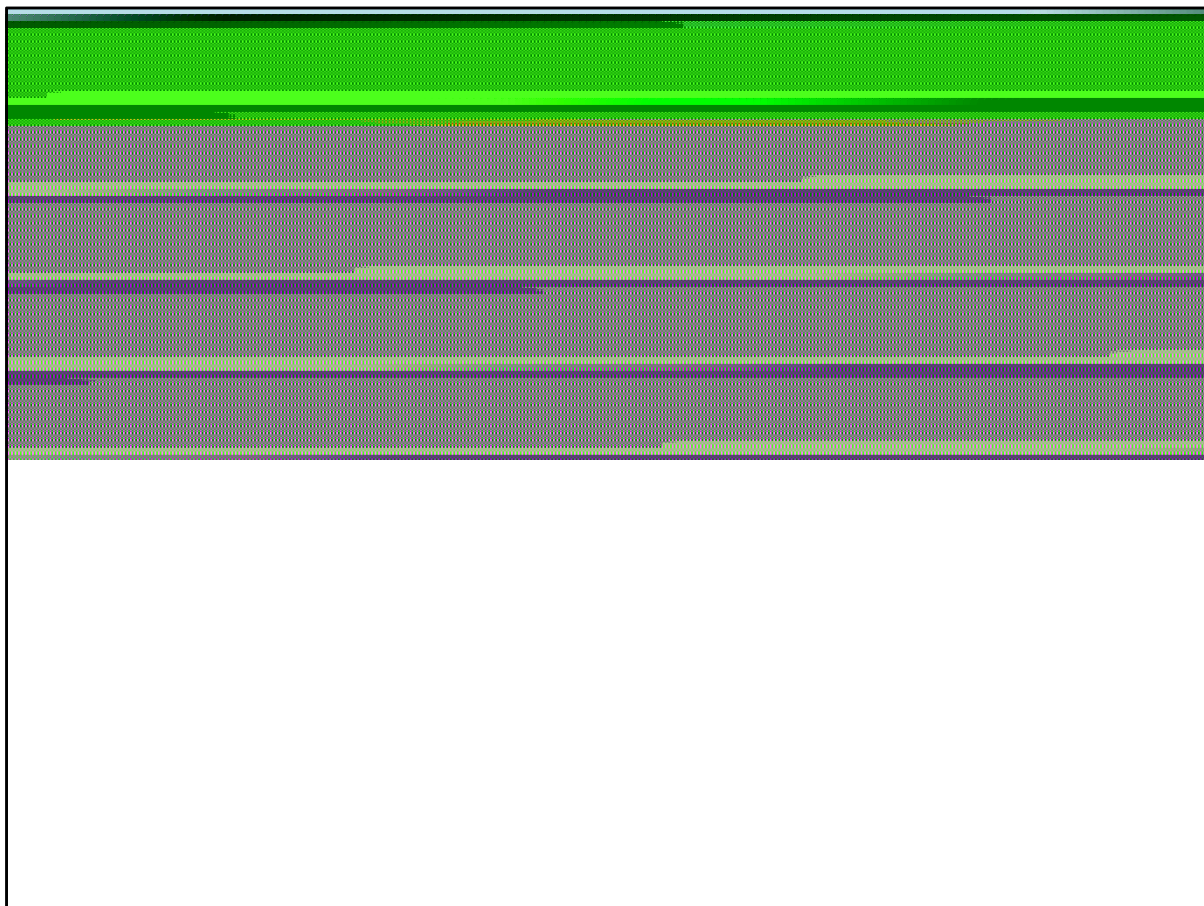

Selanjutnya, level pengguna untuk pengelola proyek selain mendapatkan seluruh akses sebagaimana madrasah, ada beberapa menu tambahan lain yang meliputi:

- Tracing dan Konsolidasi Output Kegiatan dengan parameter tahun, propinsi, kabupaten/kota, atau madrasah.
- Masuk sebagai madrasah tertentu, artinya pengelola proyek bisa masuk ke akun setiap madrasah.
- Pemeriksaan kelengkapan input madrasah, pengelola dapat mengetahui jumlah madrasah yang telah mengisi dan belum pada setiap periode tahun.
- Memasukkan data data kegiatan khusus CPMU

Terakhir, level pengguna administrator sistem informasi direktorat, memiliki seluruh akses yang dimiliki oleh pengelola proyek ditambah dengan menu lain yaitu:

- Update akun pengguna dan password
- Tambah – Hapus Propinsi
- Tambah – Hapus Kabupaten / Kota
- Tambah – Hapus Madrasah

Modul publik - Indikator kinerja madrasah

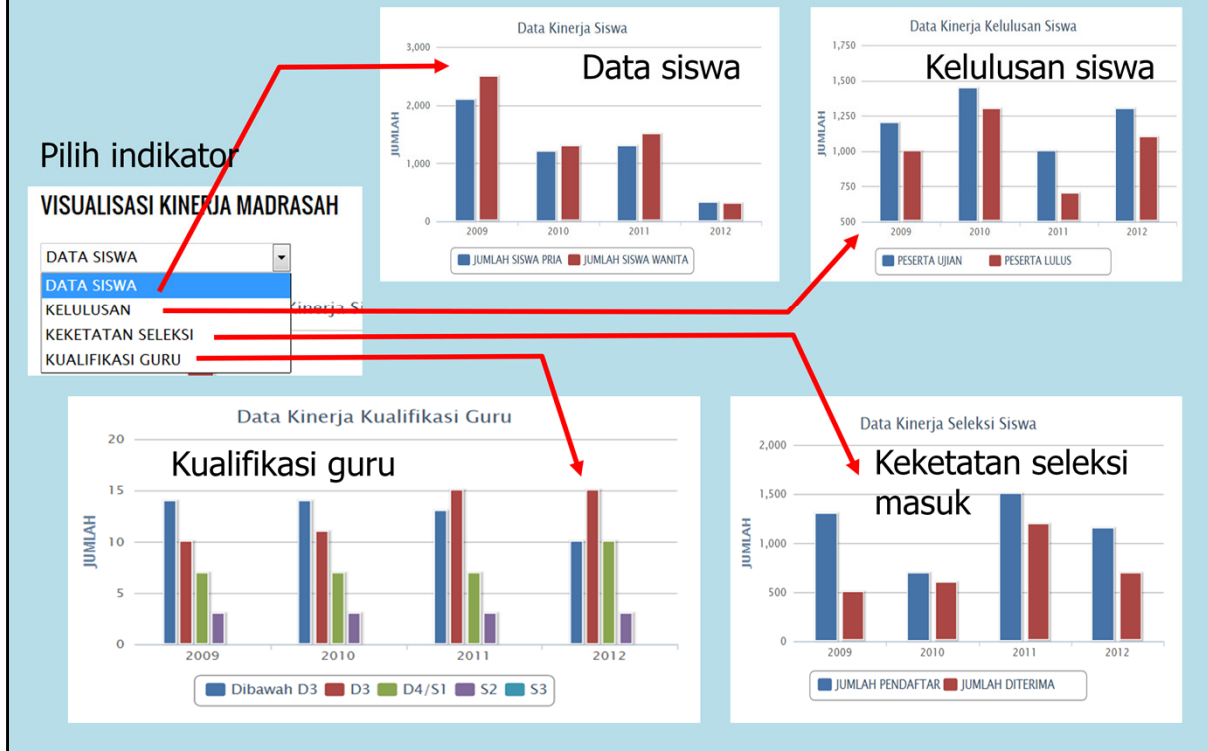

10. INDIKATOR KINERJA MADRASAH

Untuk inikator kinerja madrasah yang ditampilkan dalam sistem EEIS – MEDP pada prinsipnya meliputi :

1. Data siswa berdasarkan tahun dan jenis kelamin.
2. Data perbandingan siswa yang lulus dalam Ujian Nasional dibandingkan dengan jumlah seluruh siswa yang mengikuti Ujian Nasional.
3. Keketatan seleksi masuk siswa , mengganbarkan perbandingan jumlah siswa yang mendaftar dan diterima pada madrasah yang bersangkutan.
4. Data jumlah guru setiap madrasah berdasarkan kualifikasi pendidikan.
5. Jumlah koleksi bahan pustaka yang dimiliki, dan
6. Beberapa indikator kinerja lainnya dalam bentuk Rasio (tidak ditampilkan dalam grafik, bisa diakses dalam modul administrator).

Modul user (madrasah) – admin kegiatan

Username dan password dalam menu login sama dengan username dan password dalam PMIS

Menu halaman user madrasah

11. MODUL PENGGUNA – MADRASAH

Modul ini digunakan untuk para pengguna (madrasah) melakukan **data entry** baik untuk data kegiatan maupun data kinerja madrasah. Untuk masuk dalam menu user harus dilakukan dengan meng-klik icon **madrasah** di halaman publik dan memasukkan username dan password dalam jendela **login**. **Username** dan **password** yang digunakan adalah sama dengan yang pernah digunakan dalam sistem PMIS yang lama. Dalam modul **user** terdapat lima fungsi yaitu : profil singkat, update password, galeri photo, data kegiatan, *upload*, dan laporan

Untuk fungsi profil singkat, digunakan untuk mendata data umum madrasah yang menjadi sasaran MEDP yaitu : Nama madrasah, alamat madrasah, *contact person*, telephone, profil singkat

Admin keg - Gallery photo madrasah

Madrasah Education Development Project -> Admin Kegiatan Admin Kinerja Logout

Update Profil Update Password **Photo Gallery** Input Kegiatan Upload File Laporan

Update Photo Gallery

Image
 Browse...
Upload

Photo dapat di *delete* dengan meng – klik tanda silang yang terdapat disetiap pojok kiri bawah photo

12. GALERI PHOTO MADRASAH

Menu galeri photo madrasah diharapkan dapat di isi dengan berbagai photo yang memberikan gambaran tentang keadaan madrasah sebelum dan sesudah adanya “sentuhan” proyek MEDP.

Pada menu ini, pengguna dapat melakukan upload photo, tambah, delete, dan mengganti photo yang akan ditampilkan.

Photo – photo yang di upload pada sistem EEIS ini akan ditampilkan pada *banner* halaman publik setiap madrasah yang bersangkutan.

Admin keg – Ubah Password

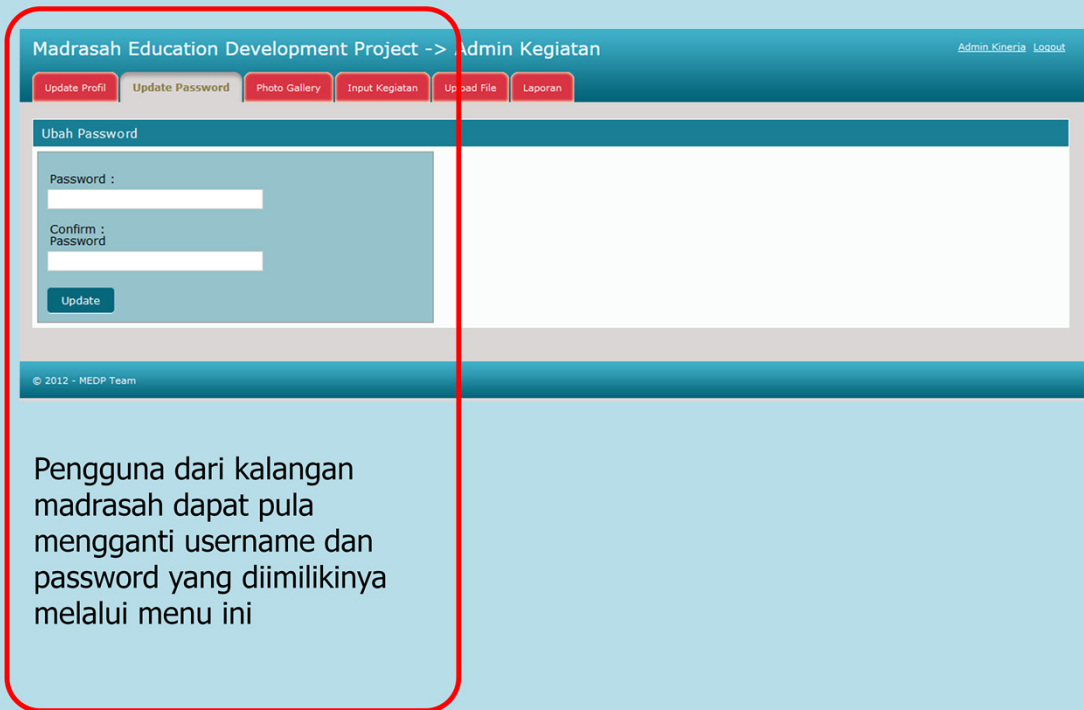

Pengguna dari kalangan madrasah dapat pula mengganti username dan password yang diilikinya melalui menu ini

13. UBAH PASSWORD MADRASAH

Untuk alasan keamanan, setiap madrasah dapat mengubah password nya melalui menu ini. Caranya tinggal tuliskan password baru yang diinginkan, dan mengkonfirmasi dengan menuliskan sekali lagi pada kotak dibawahnya.

Admin keg - input kegiatan madrasah

14. INPUT KEGIATAN MADRASAH

Menu ini dimaksudkan untuk para madrasah mengisi data kegiatan yang dilakukannya selama proyek MEDP baik kegiatan yang bersumber dari Block Grant pertama, Block Grant kedua, Block Grant ketiga, dan Additional Block Grant. Ada tujuh fungsi dalam menu ini :

1. **Pilih Tahun** : Pilih tahun dilaksanakannya kegiatan
2. **Kelompok kegiatan** : Pilih kel. kegiatan dari dropdown menu
3. **Nama Kegiatan** : Pilih kegiatan sesuai dengan jenisnya
4. **Keterangan** : Tuliskan gambaran umum kegiatan ini
5. **Tujuan** : Tuliskan tujuan kegiatan
6. **Dana yang didapat** : Tuliskan jumlah dana yang didapat dari MEDP untuk kegiatan bersangkutan
7. **Realisasi dana** : Tuliskan jumlah dana yang di realisasikan
8. **Target Output** : Tuliskan target output yang menjadi tujuan sesuai dengan satuan yang telah ditetapkan (org, kegiatan, lokal, paket, eksemplar, dll). Keterangan ini ada di dalam *field* yang harus diisi. Misalnya untuk renovari laboratorium komputer targetnya adalah 2 lokal bangunan laboratorium komputer.

Input Kegiatan - Struktur Kegiatan

Jenis Kegiatan >> Kegiatan >> Komponen Kegiatan		Satuan Output
1	PENINGKATAN PROFESIONALISME GURU	
1	KKG / MGMP	Org
2	Pelatihan Guru	Org
3	Peningkatan Inovasi	Org
4	Orientasi Sertifikasi	Org
5	Pelatihan Subject Content	Org
6	Pelatihan E-Learning	Org

9. Realisasi Output : Tuliskan realisasi output sesuai dengan satuannya sebagaimana dalam target output. Dengan demikian kita dapat memiliki gambaran apakah kegiatan ini mencapai target, lebih rendah, atau lebih tinggi dari target.

10. Uraian Output : Tuliskan keterangan mengenai karakteristik dan spesifikasi output yang diharapkan dari kegiatan ini.

Secara umum, dapat disampaikan bahwa struktur kegiatan dalam proyek MEDP ini dapat dikategorikan dalam Jenis kegiatan, kegiatan, dan komponen kegiatan sebagaimana terdapat dalam gambar diatas dan pada halaman berikutnya dari dokumen ini.

Jenis kegiatan dalam proyek MEDP ini ada lima yaitu :

1. Peningkatan Profesionalisme Guru
2. Peningkatan sumber dan fasilitas Pembelajaran
3. Ketenagaan
4. Peserta Didik
5. Pendidikan Mutu berbasis potensi lokal madrasah.

Input Kegiatan - Struktur Kegiatan

Jenis Kegiatan >> Kegiatan >> Komponen Kegiatan		Satuan Output
2	PENINGKATAN SUMBER DAN FASILITAS PEMBELAJARAN	
1	Pengadaan Buku Referensi	
a	Buku Teks	Eksemplar
2	Pembangunan / Renovasi / Rehab	
a.	Pembangunan Laboratorium IPA	Lokal
b	Laboratorium Komputer	Lokal
c	Perpustakaan	Lokal
d	Ruang Kelas	Lokal
e	Ruang Klinik sekolah	Buah
f	Toilet	Buah
3	Pengadaan Furniture	
a	Ruang Kelas	Lokal
b	Perpustakaan	Lokal
c	Laboratorium IPA	Lokal
d	Laboratorium Komputer	Lokal
e	Laboratorium Bahasa	Lokal
f	Klinik Sekolah	Ruang
4	Pengadaan Alat Peraga / Peralatan	
a	Perpustakaan	Paket
b	Laboratorium IPA	Paket
c	Laboratorium Komputer	Paket
d	Klinik Sekolah	Paket
e	Media Pembelajaran	Paket
f	Buku Peraga (Khusus ABG 2012)	Eksemplar

Input Kegiatan - Struktur Kegiatan

Jenis Kegiatan >> Kegiatan >> Komponen Kegiatan		Satuan Output
3	KETENAGAAN	
1	Guru Pengganti	Org
4	PESERTA DIDIK	
1	Program Remedial	Org
2	Program Transisi	Org
5	PENDIDIKAN MUTU BERBASIS POTENSI LOKAL MADRASAH	
1	Orientasi Science	Kegiatan
2	Pembelajaran Kreatif	Kegiatan
3	Science Fair	Kegiatan

Validasi data input

Field Keterangan harus terisi
Field Tujuan harus terisi
Field Output harus terisi

Jika data yang diisi tidak lengkap atau tidak dapat tersimpan, maka akan ada peringatan untuk memperbaiki hal yang harus diisinya

15. VALIDASI DATA INPUT

Validasi data input merupakan salah satu Fitur dalam sistem EEIS – MEDP untuk memastikan bahwa data yang telah diisi oleh *user* dapat “dibaca” oleh sistem dan telah tersimpan dalam **database**. Jika ada data yang belum terisi, tidak tersimpan, atau format data tidak dapat “terbaca” oleh sistem, maka EEIS akan memebrikan keterangan pada bagian mana kita harus melakukan perbaikan pengisian data atau menunjukkan kolom – kolom yang belum terisi.

Admin keg - Upload dokumen

Madrasah Education Development Project -> Admin Kegiatan

Admin Kinerja Logout

Update Profil Photo Gallery Input Kegiatan Upload File Laporan

Upload File

RAB Tahunan

Tahun
2012

File Excel
Browse...

Upload

Laporan Kegiatan Tahunan

Tahun
2012

File MS Word
Browse...

Upload

Laporan RAB
330101_2009_Laporan_RAB.xlsx

Laporan LKT
330101_2009_Laporan_LKT.doc

Untuk data kegiatan proyek yang lebih detail, setiap madrasah diwajibkan meng-upload data RAB (Rancangan anggaran biaya) dan Laporan kerja tahunan dari setiap kegiatan, File tersebut dapat dilihat oleh publik, namun tidak bisa di download

© 2012 - MEDP Team

16. UPLOAD DOKUMEN

Menu **Upload** dokumen dalam EEIS – MEDP dimaksudkan agar madrasah dapat menyampaikan informasi data kegiatan proyek secara rinci dan memberikan kesempatan pada publik untuk melihat data – data rinci dari berbagai kegiatan yang dilakukan dalam proyek MEDP serta dokumen rencana pengembangan (Renstra Pengembangan) setiap madrasah. Adapun data yang di *upload* melalui menu ini meliputi :

1. RAB kegiatan setiap tahun (Bentuk Excel)
2. Laporan Kegiatan Proyek Tahunan Madrasah (LKT) (Word document), dan
3. Rencana Pengembangan Madrasah bersangkutan (Word document).

File – file tersebut, setelah termuat dalam sistem hanya akan dapat di lihat oleh publik (*Read only*), namun administrator dapat *men-download* nya.

Admin keg - Laporan singkat kegiatan

Madrasah Education Development Project -> Admin Kegiatan

Admin Kinerja Logout

Update Profil Photo Gallery Input Kegiatan Upload File Laporan

Laporan

NO	TAHUN	KELOMPOK KEGIATAN	KEGIATAN	KETERANGAN	TUJUAN	DANA MASUK	REALISASI	OUTPUT	EDIT	DELETE
6.	2009	Peningkatan Fasilitas Pembelajaran	Pengadaan Furniture	Pengadaan Lemari	Penyimpanan Buku Perpustakaan	4.500.000	4.100.000	Kapasitas tempat penyimpanan buku menjadi bertambah	Update	Delete
7.	2009	Peningkatan Fasilitas Pembelajaran	Pengadaan Buku	Pengadaan Al-Quran	Meningkatkan kemampuan membaca Al-Quran	57.000.000	55.000.000	Perlu di tingkatkan	Update	Delete
8.	2009	Peningkatan Profesionalisme Guru	Pelatihan Guru Madrasah	Pelatihan Teknologi Informasi dalam dunia pendidikan	Meningkatkan kemampuan TIK para guru	5.000.000	4.000.000	Belum tercapai dengan optimal	Update	Delete
9.	2009	Peningkatan Profesionalisme Guru	Pelatihan Guru Madrasah	Kegiatan Pelatihan Kursus Bahasa Inggris	Meningkatkan kemampuan bahasa Inggris para guru	5.500.000	4.000.000	keahlian guru dalam berbahasa inggris meningkat dengan signifikan	Update	Delete
10.	2009	Peningkatan Profesionalisme Guru	Kegiatan KKG / MGMP	Kegiatan pelatihan pengajaran	Meningkatkan kualitas guru dalam mengajar	10.000.000	9.000.000	Perlu ditingkatkan	Update	Delete

< 1 2 3 >

Switch Admin kegiatan <-> kinerja

© 2012 - MEDP Team

Sistem Peng-halamanan (Pagination)

Pe-mutakhiran dan penghapusan laporan

17. LAPORAN SINGKAT KEGIATAN

Menu ini menampilkan laporan singkat data seluruh kegiatan yang telah di-input oleh madrasah pada menu “data kegiatan”. Menu laporan ini disajikan dalam bentuk tabulasi dengan sistem peng-halaman-nan jika kegiatan yang harus di tampilkan lamporannya membutuhkan lebih dari satu halaman untuk ditampilkan.

Selain itu, dalam menu “laporan” juga terdapat fungsi *update* dan *delete* untuk keperluan pemutakhiran data kegiatan atau revisi data kegiatan seandainya ada kesalahan dalam pengisiannya.

Dalam menu ini juga ada “switch menu” untuk mengubah dari admin kegiatan ke admin data kinerja.

Modul user - Admin kinerja – Data siswa

Switch Admin Kegiatan
← → Kinerja Madrasah

Setiap user yang telah selesai mengisi semua datanya, maka diwajibkan untuk **Logout**. Fingsi **logout** digunakan untuk mencegah “pembajak” dan peningkatan keamanan sistem

Tampilan data yang telah tersimpan dalam sistem dan dilengkapi fungsi update dan delete

Admin Kinerja Logout

Madrasah Education Development Project -> Admin Kinerja Admin Kegiatan Logout

Data Siswa Kelulusan Akreditasi Keketatan Seleksi Kualifikasi Guru Fasilitas Penunjang Ekstra Kurikuler Prestasi

Input Data Siswa

Tahun
2012

Jumlah Siswa Pria

Jumlah Siswa Wanita

Jumlah Siswa Pria Putus Sekolah

Jumlah Siswa Wanita Putus Sekolah

Submit

Input data perkembangan jumlah siswa setiap tahun berdasarkan gender

Report Data Siswa

NO	TAHUN	SISWA PRIA	SISWA WANITA	PUTUS SEKOLAH PRIA	PUTUS SEKOLAH WANITA	EDIT	DELETE
1.	2009	1.200	1.500	10	15	Update	Delete
2.	2010	333	232	11	10	Update	Delete
3.	2011	543	532	10	9	Update	Delete
4.	2012	232	231	11	10	Update	Delete

© 2012 - MEDP Team

18. ADMIN KINERJA – DATA SISWA

Dalam setiap menu, baik dalam “admin kegiatan” maupun “admin kinerja”, selain ada menu **switch** antar admin juga terdapat menu **Logout**. Menu **logout** digunakan untuk meningkatkan keamanan data yang disimpan dan menghindari kemungkinan “hijack” halaman yang sedang diisi. Oleh karena itu, setelah selesai melakukan mengisi data, semua user diwajibkan **logout** dari sistem .

Dalam menu data siswa, terdapat beberapa fungsi yaitu :

1. Pilih **tahun**
2. Data **siswa** yang **aktif** berdasarkan gender
3. Data **siswa putus** sekolah berdasarkan gender, dan
4. Tabel laporan data yang telah diisi

Admin kinerja – Data kelulusan UN

Input Data Kelulusan: This section contains a form with a dropdown menu for 'Tahun' (Year) set to 2012, and two input fields for 'Jumlah Peserta UN' and 'Jumlah Siswa Lulus UN'. A 'Submit' button is located below the form. To the right of the form is a large red arrow graphic and the text: 'Input data perbandingan siswa yang ikut UN dan yang lulus UN'.

Report Data Kelulusan: This section displays a table with the following data:

NO	TAHUN	JUMLAH PESERTA UN	JUMLAH PESERTA LULUS	EDIT	DELETE
1.	2009	1.257	976	Update	Delete
2.	2010	1.134	978	Update	Delete
3.	2011	1.324	1.100	Update	Delete
4.	2012	1.176	876	Update	Delete

To the right of the table is the text: 'Tampilan data yang telah tersimpan dalam sistem dilengkapi Update dan delete'.

© 2012 - MEDP Team

19. ADMIN KINERJA – DATA KELULUSAN

Salah satu indikator kinerja kualitas madrasah yang sangat penting adalah kelulusan siswa dalam mengikuti ujian nasional atau ujian akhir di sekolah yang menentukan lulus / tidak nya siswa tersebut dalam menempuh pendidikan di madrasah yang bersangkutan.

Dalam menu ini setiap madrasah diminta untuk mengisikan data jumlah siswa yang mengikuti Ujian Nasional dan jumlah siswa yang lulus dalam ujian Nasional.

Dalam bagian bawah menu disajikan tabel laporan data yang telah berhasil di isikan.

Admin kinerja – Akreditasi program

Madrasah Education Development Project -> Admin Kinerja

Admin Kegiatan Logout

Data Siswa Kelulusan **Akreditasi** Keketatan Seleksi Kualifikasi Guru Fasilitas Penunjang Ekstra Kulikuler Prestasi

Input Data Akreditasi

Tahun
2012

Akreditasi
<--Pilih Akreditasi-->

Submit

Input data peringkat akreditasi program pada madrasah

Report Data Akreditasi

NO	ID	TAHUN	LEVEL AKREDITASI	EDIT	DELETE
1.	4	2007	C	Update	Delete
2.	5	2010	B	Update	Delete
3.	6	2012	A	Update	Delete

Tampilan data yang telah tersimpan dalam sistem dilengkapi Update dan delete

© 2012 - MEDP Team

20. ADMIN KINERJA – AKREDITASI

Indikator lain yang juga disajikan dalam admin kinerja ini adalah peringkat akreditasi program. Madrasah diwajibkan mengisi peringkat akreditasi madrasah nya setiap tahun yang kemudian ditampilkan pada tabel laporan dibagian bawah menu Akreditasi Program.

Admin kinerja – Keketatan seleksi masuk

Madrasah Education Development Project -> Admin Kinerja Admin Kegiatan Logout

Data Siswa Kelulusan Akreditasi **Keketatan Seleksi** Kualifikasi Guru Fasilitas Penunjang Ekstra Kulikuler Prestasi

Input Data Seleksi Siswa

Tahun: 2012
Jumlah Pendaftar:
Jumlah Siswa Lolos Seleksi:

Input data perbandingan siswa yang mendaftar dan diterima pada madrasah bersangkutan

Report Data Seleksi

NO	TAHUN	JUMLAH PENDAFTAR	JUMLAH SISWA DITERIMA	EDIT	DELETE
1.	2009	1.250	1.100	Update	Delete
2.	2010	1.400	1.300	Update	Delete
3.	2011	1.350	1.300	Update	Delete
4.	2012	950	900	Update	Delete

Tampilan data yang telah tersimpan dalam sistem dilengkapi Update dan delete

© 2012 - MEDP Team

21. ADMIN KINERJA - KEKETATAN SELEKSI MASUK

Indikator kinerja kualitas madrasah lainnya yang juga ditampilkan dalam admin kinerja sistem EEIS ini adalah keketatan seleksi masuk pada ssiwa. Madrasah diwajibkan mengisi jumlah siswa yang mendaftar dan yang diterima di madrasah yang bersangkutan.

Pada modul Administrator atau dalam edisi revisi sistem ini akan disajikan pula nilai kinerja ini dalam bentuk ***selection ratio***.

Seperti modul lainnya, laporan hasil pengisian data untuk keketatan seleksi masuk ini juga ditampilkan pada bagian bawah menu

Admin kinerja – Kualifikasi guru

Madrasah Education Development Project -> Admin Kinerja

Admin Kegiatan Logout

Data Siswa Kelulusan Akreditasi Keketatan Seleksi **Kualifikasi Guru** Fasilitas Penunjang Ekstra Kulikuler Prestasi

Input Data Kualifikasi Guru

Tahun
2012

Jumlah Guru Dengan Kualifikasi dibawah D3

Jumlah Guru D3

Jumlah Guru S1/D4

Jumlah Guru S2

Jumlah Guru S3

Submit

Input data kualifikasi guru pada madrasah bersangkutan

Report Data Kualifikasi Guru

NO	TAHUN	DIBAWAH D3	D3	D4 S1	S2	S3	EDIT	DELETE
1.	2009	10	8	8	2	1	Update	Delete
2.	2010	8	10	9	2	1	Update	Delete
3.	2011	7	11	10	2	1	Update	Delete
4.	2012	5	13	11	2	1	Update	Delete

Tampilan data yang telah tersimpan dalam sistem dilengkapi Update dan delete

22. ADMIN KINERJA – KUALIFIKASI GURU

Sumberdaya Manusia, merupakan hal yang sangat penting untuk kualitas lembaga pendidikan, termasuk Madrasah.

Dalam menu ini, setiap madrasah diwajibkan untuk mengisi data tahun dan jumlah guru berdasarkan tingkat kualifikasi pendidikannya dengan kategori :

1. Dibawah **D3**
2. Berpendidikan **D3 (Ahli Madya)**
3. Perpendidikan **D4 / S1 (Sarjana)**
4. Berpendidikan **S2 (Master)**
5. Berpendidikan **S3 (Doktor/Ph.D)**

Dan tentunya, hasil dari pengisian data yang telah tersimpan dalam database ditampilkan dalam tabel laporan dibagian bawah menu

Admin kinerja – Fasilitas pendukung

Madrasah Education Development Project -> Admin Kinerja

Admin Kegiatan Logout

Data Siswa Kelulusan Akreditasi Keketatan Seleksi Kualifikasi Guru Fasilitas Penunjang Ekstra Kulikuler Prestasi

Input Data Fasilitas Penunjang

Tahun: 2012

Luas Gedung

Luas Tanah

Jumlah Kelas

Jumlah Lab IPA

Jumlah Lab Bahasa

Jumlah Lab Komputer

Koneksi Internet: ADA

Submit

Report Data Fasilitas Penunjang

NO	TAHUN	LUAS GEDUNG	LUAS TANAH	JUMLAH KELAS	JUMLAH LAB IPA	JUMLAH LAB BAHASA	JUMLAH LAB KOMPUTER	KONEKSI INTERNET	EDIT	DELETE
1.	2010	4.000	15.000	20	2	1	2	ADA	Update	Delete
2.	2011	4.500	15.000	25	2	1	1	ADA	Update	Delete

© 2012 - MEDP Team

23. ADMIN KINERJA – FASILITAS PENDUKUNG

Mengingat pentingnya ketersediaan fasilitas pendukung sebagai salah satu faktor untuk menciptakan sistem pembelajaran yang ideal, maka dalam menu ini setiap madrasah diwajibkan mengisi data ketersediaan fasilitas pendukung pendidikan di madrasah bersangkutan yang meliputi :

1. Tahun (setiap tahun bisa berubah sesuai perkembangan)
2. Luas Gedung
3. Luas Tanah
4. Jumlah Kelas
5. Jumlah Laboratorium IPA
6. Jumlah Laboratorium Bahasa, dan
7. Jumlah Laboratorium Komputer
8. Ketersediaan koneksi internet

Admin kinerja - Ekstrakurikuler

Madrasah Education Development Project -> Admin Kinerja Admin Kegiatan Logout

Data Siswa Kelulusan Akreditasi Keketatan Seleksi Kualifikasi Guru Fasilitas Penunjang **Ekstra Kulikuler** Prestasi

Input Data Ekstra Kulikuler

Tahun
2012

Nama Ekstra Kulikuler

Submit

Input data Kegiatan ekstrakurikuler pada madrasah bersangkutan

Report Data Ekstra Kulikuler

NO	TAHUN	NAMA EKSTRA KULIKULER	EDIT	DELETE
1.	2012	Gerakan Pramuka	Update	Delete
2.	2012	PMR	Update	Delete
3.	2012	Kelompok Ilmiah Remaja	Update	Delete
4.	2012	Kelompok Pencinta Alam	Update	Delete
5.	2012	OSIS	Update	Delete

Tampilan data yang telah tersimpan dalam sistem dilengkapi Update dan delete

© 2012 - MEDP Team

23. ADMIN KINERJA – EKSTRAKURIKULER

Dalam “admin kinerja “ sistem EEIS ini, untuk memberikan gambaran yang lebih jelas tentang kualitas setiap madrasah yang menjadi sasaran MEDP, disediakan pula menu kegiatan ekstrakurikuler yang dimiliki oleh setiap madrasah.

Madrasah bersangkutan diwajibkan mengisikan data kegiatan ekstrakurikuler yang dimilikinya berdasarkan tahun dan akan ditampilkan dalam tabel laporan data yang telah tersimpan pada bagian bawah menu.

Admin kinerja – Prestasi madrasah

Madrasah Education Development Project -> Admin Kinerja Admin Kegiatan Logout

Data Siswa Kelulusan Akreditasi Ketetapan Seleksi Kualifikasi Guru Fasilitas Penunjang Ekstra Kulikuler **Prestasi**

Input Data Prestasi

Tahun
2012
Prestasi

Input data prestasi madrasah pada tahun yang dipilih

Report Data Prestasi

NO	TAHUN	NAMA PRESTASI	EDIT	DELETE
1.	2012	Juara 1 Lomba Gerak Jalan HUT Kemenredekaan RI	Update	Delete
2.	2012	Juara 2 Olimpiade Sains tingkat Kabupaten Cilacap	Update	Delete

© 2012 - MEDP Team

Tampilan data yang telah tersimpan dalam sistem dilengkapi Update dan delete

24. ADMIN KINERJA – PRESTASI MADRASAH

Menu terakhir dalam “admin kegiatan” adalah data prestasi kegiatan yang berhasil dicapai oleh madrasah bersangkutan selama period eproyek MEDP.

Madrasah diwajibkan mengisi prestasi yan diarahinya setiap tahun yang kemudian ditampilkan dalam tabel laporan dibagian bawah menu.

Modul User - Pengelola Proyek

Tambahan Menu pada Modul CPMU dibandingkan modul Madrasah

Kelengkapan Input
Tracing Output
Login as madrasah

Madrasah Education Development Project -> Admin Kegiatan [Logout](#)

Update Profil

Nama CPMU
User CPMU

Alamat CPMU
Alamat CPMU

Contact Person
Kontak

Telephone
Telp

URL Link

Profil
Petugas CPMU

Update

© 2012 - MEDP Team

25. MODUL USER – PENGELOLA PROYEK

Sebagaimana telah disampaikan sebelumnya, bahwa pengelola proyek memiliki semua otoritas yang dimiliki oleh madrasah ditambah dengan beberapa fungsi khusus pengelola proyek lainnya yaitu :

1. Login as madrasah,
2. Tracing output, dan
3. kelengkapan input.

Pengelola Proyek – Login as madrasah

Pengelola Proyek MEDP dapat masuk ke seluruh madrasah yang ada dalam sistem EEIS ini untuk melakukan akses terhadap seluruh informasi yang ada termasuk manipulasi data, editing, bahkan penghapusan

User dapat memilih madrasah yang akan di “masuk” database nya dengan navigasi ini tanpa harus meninggalkan “tab” fungsi dalam modui pengelola proyek

26. Pengelola Proyek - Login as Madrasah

Salah satu fungsi khusus yang dimiliki oleh pengelola proyek adalah *login as madrasah*. Dengan fungsi ini pengelola proyek dapat masuk ke dalam lingkup setiap madrasah tanpa harus mengetahui username dan password madrasah yang bersangkutan. Menu bermanfaat bagi pengelola proyek jika ingin mengetahui lebih detail tentang apa yang telah diisikan oleh pihak madrasah, melakukan pemeriksaan pengisian, dan melakukan modifikasi atau pengolahan data guna keperluan pelaporan atau lainnya.

Pengguna pengelola proyek dapat masuk ke semua madrasah dengan masih tetap betrada dalam menu pengelola proyeknya.

Pengelola Proyek – login as madrasah

Pengelola Proyek yang masuk ke akun madrasah, dapat melakukan akses terhadap database ditingkat user madrasah tanpa harus keluar dari fungsi menu pengelola proyeknya sebagaimana terlihat dalam gambar berikut :

Madrasah Education Development Project -> Admin Kegiatan

Update Profil Update Password Photo Gallery Input Kegiatan Upload File Laporan Login As Madrasah Tracing Output Kelengkapan Input

Update Profil

Nama CPMU MTs Ahmad Yani	URL Link <input type="text"/>
Alamat CPMU Inputkan alamat madrasah anda	Profil Inputkan Profil madrasah Anda
Contact Person user	
Telephone 0	

Update

Pengelola Proyek – Tracing Output

1 2

Madrasah Education Development Project -> Admin Kegiatan

Update Profil Update Password Photo Gallery Input Kegiatan Upload File Laporan Login As Madrasah Tracing Output Kelengkapan Input

Tracing Output

Tahun
-Seluruh Tahun-
Propinsi
< --- Pilih provinsi --- >
Kota/Kabupaten
< - Pilih provinsi dahulu - >
Madrasah
< - Pilih kota dahulu - >

Jenis Kegiatan
Peningkatan Sumber dan Fasilitas Pembelajaran
Kegiatan
Pembangunan / Renovasi / Rehab
Komponen Kegiatan
Toilet

Result

Nama Provinsi	Dana MEDP	Dana Partisipasi	Dana Realisasi	Target Output	Realisasi Output
Jawa Tengah	1,079,256,000	18,233,000	1,095,638,400	166 Lokal	166 Lokal
Jawa Timur	797,568,462	28,350,252	825,688,014	107 Lokal	107 Lokal
Sulawesi Selatan	20,000,000	0	20,000,000	5 Lokal	5 Lokal
Total	1,896,824,462	46,583,252	1,941,326,414	278 Lokal	278 Lokal

Monday, February 20, 2018 10:00 AM

3

27. TRACING OUTPUT

Selain itu, fungsi khusus lain yang dimiliki oleh Pengelola Proyek adalah Tracing Output. Dengan fungsi ini pengelola proyek dapat melakukan konsolidasi hasil pencapaian kegiatan proyek dalam bentuk output dari setiap madrasah, kabupaten/kota, propinsi, maupun nasional.

1. **Jendela navigasi level konsolidasi** : untuk memilih level konsolidasi di tingkat nasional, propinsi, kabupaten, atau madrasah
2. **Jendela navigasi struktur kegiatan** : untuk memilih jenis kegiatan, kegiatan, dan komponen kegiatan apa yang ingin di konsolidasi berdasarkan level konsolidasinya.
3. **Tabel laporan output** hasil konsolidasi.

Pengelola Proyek – Kelengkapan input

1

Madrasah Education Development Project -> Admin Kegiatan

Update Profil Update Password Photo Gallery Input Kegiatan Upload File Laporan Login As Madrasah Tracing Output Kelengkapan Input

Kelengkapan Input

Propinsi

Jawa Tengah

< --- Pilih provinsi --- >

Jawa Tengah

Jawa Timur

Sulawesi Selatan

ID	Nama Madrasah	Nama Kabupaten	2009	2010	2011	2012	2013
330416	MAS Cokroaminoto Wanadadi	Banjarnegara	2009	2010	2011	2012	2013

28. KELENGKAPAN INPUT

Dengan menu ini memungkinkan pengelola proyek atau pengambil keputusan mengetahui madrasah mana saja yang telah melakukan pengisian data kegiatan setiap tahunnya.

1. **Navigasi Pemilihan Propinsi** : memilih propinsi yang akan dilihat kelengkapan pengisian datanya
2. **Tabel kengisian data setiap madrasah per tahun** : Tabel yang menunjukkan setiap madrasah dan keterangan pengisian datanya setiap tahun. Untuk yang berwarna hijau artinya madrasah tersebut sudah melakukan pengisian untuk kolom tahun yang berhubungan dengan baris madrasah ybs sedangkan yang masih berwarna merah artinya belum atau tidak ada pengisian data kegiatan MEDP untuk tahun tersebut dari madrasah bersangkutan.
3. Pada baris paling bawah tabel terdapat **ringkasan jumlah madrasah** yang telah mengisi setiap tahunnya.

Lampiran 2.

**Beberapa Indikator Pencapaian
Kegiatan Proyek Medp
Berdasarkan Data Yang Masuk
(38,4 %) Sampai Dengan Tanggal
31 Januari 2013**

BEBERAPA INDIKATOR PENCAPAIAN KEGIATAN PROYEK MEDP BERDASARKAN DATA YANG MASUK (38,4 %) SAMPAI DENGAN TANGGAL 31 JANUARI 2013

Disiapkan oleh :
ARYA WIRABHUANA

Berikut ini disampaikan beberapa indikator pencapaian kegiatan proyek MEDP yang berhasil di rekam oleh sistem EEIS berdasarkan data yang masuk sampai dengan tanggal **31 Januari 2013**. Indikator tersebut terbagi dalam 4 kategori utama yaitu : penyerapan anggaran, indikator kinerja akademik, pencapaian output kegiatan, dan rekapitulasi madrasah yang telah mengisikan data pada ssitem EEIS. Uraian dari masing – masing kategori tersebut dapat disampaikan sebagai berikut:

A. PENYERAPAN ANGGARAN

Sampai dengan tanggal 31 Januari 2013, total dana kegiatan MEDP yang telah dicatatkan dalam sistem EEIS adalah 151,36 Milyar rupiah untuk alokasi kegiatan dengan serapan dana kegiatan total adalah 150,1 Milyar rupiah. Selain itu, dalam sistem EEIS ini pula tercatat ada dana dari partisipasi masyarakat 1,13 Milyar rupiah dalam kurun waktu sejak tahun 2009 sampai dengan tahun 2012. Secara rinci, data penyerapan anggaran MEDP yang tercatat dalam sistem EEIS dapat disampaikan dalam bentuk tabel dibawah ini :

Tabel serapan anggaran MEDP Tahun 2009 – 2012 yang tercatat dalam sistem EEIS sampai dengan 31 Januari 2013.

Propinsi	Item Anggaran	Dana Kegiatan MEDP (dalam milyar rupiah)				
		2009	2010	2011	2012	Jumlah
Jawa Tengah	Dana Alokasi	18,454	45,102	12,218	7,776	83,550
	Realisasi	18,643	44,739	12,684	7,923	83,989
	Partisipasi Masyarakat	0.28		0.25	0.25	0.79
Jawa Timur	Dana Alokasi	25,893	23,113	10,354	7,334	66,694
	Realisasi	25,479	22,849.0	10,579	7,194	66,101
	Partisipasi Masyarakat			0.25	0.10	0.35
Sulawesi Selatan	Dana Alokasi	0.42	1,113	0.32	0.64	1,114
	Realisasi	0.36	0.98	0.28	0.61	2.23
	Partisipasi Masyarakat					
TOTAL JUMLAH DANA YANG TELAH MASUK DALAM SISTEM EEIS SAMPAI DENGAN 31 JANUARI 2013				Dana Alokasi Proyek	151,358	
				Realisasi Proyek	150,092	
				Partisipasi Masyarakat	1.13	

B. INDIKATOR KINERJA AKADEMIK

Indikator Kinerja akademik dalam sistem EEIS ini terbagi atas indikator kinerja akademik utama dan indikator kinerja akademik tambahan. Kinerja akademik utama diwakili oleh variabel Jumlah siswa, rasio ketetapan seleksi siswa baru, rasio kelulusan siswa, dan kualifikasi pendidikan guru. Sedangkan untuk indikator kinerja tambahan tercakup dalam item: sarana prasarana, kegiatan ekstra kurikuler, prestasi madrasah, dan peringkat akreditasi.

Tabel Jumlah siswa madrasah yang telah tercatat dalam sistem EEIS sampai dengan tanggal 31 Januari 2013.

Propinsi Asal madrasah	Jenis Kelamin Siswa	Perkembangan Jumlah Siswa				
		2009	2010	2011	2012	Total
Jawa Tengah	Siswa Perempuan	6,882	6,874	7,111	8,683	16,542
	Siswa Laki Laki	5,995	6,498	6,624	7,859	
Jawa Timur	Siswa Perempuan	5,609	7,346	6,756	8,233	16,030
	Siswa Laki Laki	5,583	6,963	6,384	7,797	
Sulawesi Selatan	Siswa Perempuan	1,218	1,091	1,101	1,590	3,362
	Siswa Laki Laki	1,332	1,197	1,301	1,772	
Jumlah Total Siswa Madrasah yang dicatat dalam EEIS per 31 Januari 2013					35,934	

Selain itu, juga telah tercatat sejumlah 2.169 orang guru dalam sistem EEIS dengan kualifikasi pendidikan sebagai berikut :

Propinsi	Kualifikasi Pend. Guru Madrasah			
	< D3	D3	D4 / S1	S2
Jawa Tengah	141	57	775	56
Jawa Timur	175	35	742	63
Sulawesi Selatan	12	30	76	7
Jumlah	328	122	1593	126
	15.12%	5.62%	73.44%	5.81%
Total	2169			

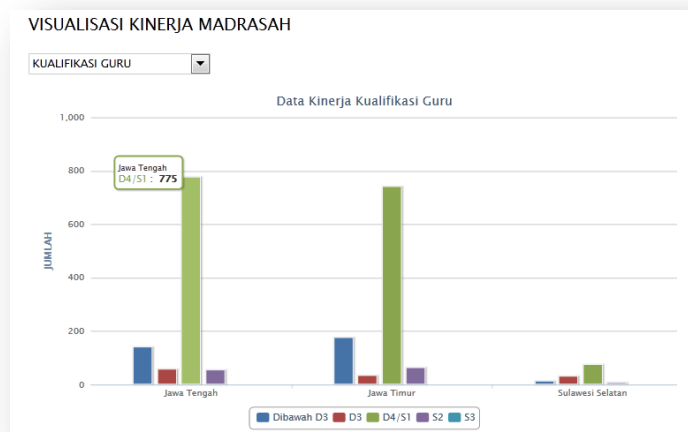

Tingkat keketatan seleksi masuk siswa ke madrasah pada tahun 2012 sebagai berikut:

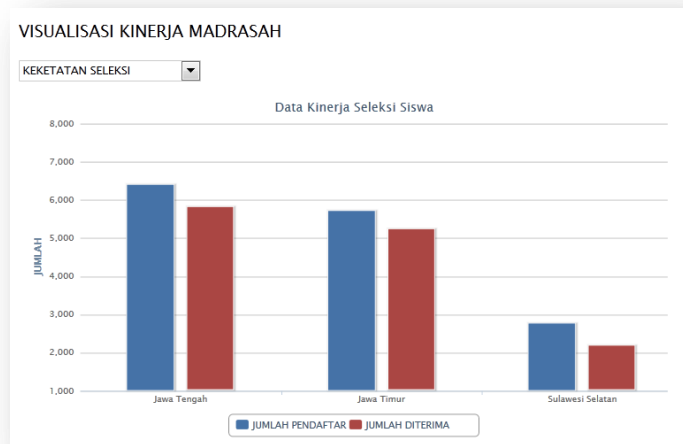

C. PENCAPAIAN OUTPUT KEGIATAN

1. Peningkatan Sumber dan Fasilitas Pembelajaran.

Jenik kegiatan pertama dalam proyek MEDP Kementerian Agama adalah peningkatan Sumber dan Fasilitas Pembelajaran yang terbagi dalam empat kegiatan yaitu : Pengadaan buku referensi, pembangunan / renovasi / rehab, pengadaan furniture, dan pengadaan alat peraga atau peralatan.

1.1. Pengadaan Buku Referensi = 152.424 Eksemplar

Result					
Nama Provinsi	Dana MEDP	Dana Partisipasi	Dana Realisasi	Target Output	Realisasi Output
Jawa Tengah	2,664,766,293	43,834,558	2,673,757,491	79,772 Eksemplar	79,138 Eksemplar
Jawa Timur	2,451,812,665	1,213	2,434,288,594	78,947 Eksemplar	71,797 Eksemplar
Sulawesi Selatan	115,703,800	0	111,013,000	1,489 Eksemplar	1,489 Eksemplar
Total	5,232,282,758	43,835,771	5,219,059,085	160,208 Eksemplar	152,424 Eksemplar

1.2. Pembangunan / Renovasi / Rehab

a. Laboratorium IPA = 66 Lokal

Result					
Nama Provinsi	Dana MEDP	Dana Partisipasi	Dana Realisasi	Target Output	Realisasi Output
Jawa Tengah	11,840,893,578	240,724,648	12,041,509,207	34 Lokal	34 Lokal
Jawa Timur	4,477,610,830	93,802,392	4,571,140,780	32 Lokal	32 Lokal
Total	16,318,504,408	334,527,040	16,612,649,987	66 Lokal	66 Lokal

b. Laboratorium Komputer = 80 Lokal

Result					
Nama Provinsi	Dana MEDP	Dana Partisipasi	Dana Realisasi	Target Output	Realisasi Output
Jawa Tengah	2,707,793,592	141,482,540	2,767,845,517	35 Lokal	35 Lokal
Jawa Timur	4,128,674,189	0	4,067,126,189	43 Lokal	43 Lokal
Sulawesi Selatan	137,778,820	0	137,778,000	2 Lokal	2 Lokal
Total	6,974,246,601	141,482,540	6,972,749,706	80 Lokal	80 Lokal

c. Laboratorium Bahasa = 4 Lokal

Result					
Nama Provinsi	Dana MEDP	Dana Partisipasi	Dana Realisasi	Target Output	Realisasi Output
Jawa Timur	390,499,992	0	390,499,992	4 Lokal	4 Lokal
Total	390,499,992	0	390,499,992	4 Lokal	4 Lokal

d. Perpustakaan = 103 Lokal

Result					
Nama Provinsi	Dana MEDP	Dana Partisipasi	Dana Realisasi	Target Output	Realisasi Output
Jawa Tengah	4,668,642,097	118,810,868	4,768,297,597	45 Lokal	45 Lokal
Jawa Timur	5,823,422,232	107,801,750	5,791,477,638	56 Lokal	56 Lokal
Sulawesi Selatan	238,000,000	0	238,000,000	2 Lokal	2 Lokal
Total	10,730,064,329	226,612,618	10,797,775,235	103 Lokal	103 Lokal

e. Ruang Kelas = 614 lokal

Result					
Nama Provinsi	Dana MEDP	Dana Partisipasi	Dana Realisasi	Target Output	Realisasi Output
Jawa Tengah	24,995,830,727	427,457,021	25,025,976,597	319 Lokal	320 Lokal
Jawa Timur	17,567,329,731	298,313,538	17,510,564,736	292 Lokal	292 Lokal
Sulawesi Selatan	150,000,000	0	150,000,000	2 Lokal	2 Lokal
Total	42,713,160,458	725,770,559	42,686,541,333	613 Lokal	614 Lokal

f. Ruang Klinik Sekolah = 49 lokal

Result					
Nama Provinsi	Dana MEDP	Dana Partisipasi	Dana Realisasi	Target Output	Realisasi Output
Jawa Tengah	1,315,971,775	48,739,416	1,339,636,941	19 Lokal	19 Lokal
Jawa Timur	1,563,710,460	0	1,562,063,920	29 Lokal	29 Lokal
Sulawesi Selatan	71,000,000	0	56,385,750	1 Lokal	1 Lokal
Total	2,950,682,235	48,739,416	2,958,086,611	49 Lokal	49 Lokal

g. Toilet Sekolah = 278 Lokal

Result					
Nama Provinsi	Dana MEDP	Dana Partisipasi	Dana Realisasi	Target Output	Realisasi Output
Jawa Tengah	1,079,256,000	18,233,000	1,095,638,400	166 Lokal	166 Lokal
Jawa Timur	797,568,462	28,350,252	825,688,014	107 Lokal	107 Lokal
Sulawesi Selatan	20,000,000	0	20,000,000	5 Lokal	5 Lokal
Total	1,896,824,462	46,583,252	1,941,326,414	278 Lokal	278 Lokal

1.3. Pengadaan Furniture

a. Furniture Ruang Kelas = 3630 Lokal

Result					
Nama Provinsi	Dana MEDP	Dana Partisipasi	Dana Realisasi	Target Output	Realisasi Output
Jawa Tengah	1,391,510,673	804,020	1,386,659,168	1,142 Lokal	1,143 Lokal
Jawa Timur	2,035,084,932	3,664,126	2,036,327,366	2,485 Lokal	2,485 Lokal
Sulawesi Selatan	6,750,000	0	6,750,000	2 Lokal	2 Lokal
Total	3,433,345,605	4,468,146	3,429,736,534	3,629 Lokal	3,630 Lokal

b. Furniture Perpustakaan = 710 Lokal

Result					
Nama Provinsi	Dana MEDP	Dana Partisipasi	Dana Realisasi	Target Output	Realisasi Output
Jawa Tengah	1,001,918,734	20,001	984,309,239	309 Lokal	309 Lokal
Jawa Timur	948,511,995	0	932,687,245	401 Lokal	401 Lokal
Sulawesi Selatan	19,997,600	0	19,925,000	11 Lokal	6 Lokal
Total	1,970,428,329	20,001	1,936,921,484	721 Lokal	716 Lokal

c. Furniture Laboratorium IPA = 2009 lokal

Result					
Nama Provinsi	Dana MEDP	Dana Partisipasi	Dana Realisasi	Target Output	Realisasi Output
Jawa Tengah	663,049,000	0	644,724,000	379 Lokal	379 Lokal
Jawa Timur	596,835,000	0	596,410,000	1,493 Lokal	1,493 Lokal
Sulawesi Selatan	24,926,250	0	24,926,250	137 Lokal	137 Lokal
Total	1,284,810,250	0	1,266,060,250	2,009 Lokal	2,009 Lokal

d. Furniture Laboratorium Komputer = 461 lokal

Result					
Nama Provinsi	Dana MEDP	Dana Partisipasi	Dana Realisasi	Target Output	Realisasi Output
Jawa Tengah	753,992,303	0	709,506,989	266 Lokal	266 Lokal
Jawa Timur	476,481,978	0	476,381,978	179 Lokal	179 Lokal
Sulawesi Selatan	25,525,220	0	25,505,000	16 Lokal	16 Lokal
Total	1,255,999,501	0	1,211,393,967	461 Lokal	461 Lokal

e. Furniture Laboratorium Bahasa = 48 Lokal

Result					
Nama Provinsi	Dana MEDP	Dana Partisipasi	Dana Realisasi	Target Output	Realisasi Output
Jawa Tengah	15,000,000	0	15,000,000	40 Lokal	40 Lokal
Jawa Timur	143,835,000	0	139,415,000	8 Lokal	8 Lokal
Total	158,835,000	0	154,415,000	48 Lokal	48 Lokal

f. Furniture Klinik Sekolah = 175 Lokal

Result					
Nama Provinsi	Dana MEDP	Dana Partisipasi	Dana Realisasi	Target Output	Realisasi Output
Jawa Tengah	189,404,563	0	187,825,361	50 Lokal	50 Lokal
Jawa Timur	63,507,500	0	58,928,000	25 Lokal	25 Lokal
Sulawesi Selatan	10,000,000	0	10,000,000	100 Lokal	100 Lokal
Total	262,912,063	0	256,753,361	175 Lokal	175 Lokal

1.4. Pengadaan Alat Peraga / Peralatan

a. Alat Peraga / peralatan Laboratorium Komputer = 1127 paket

Result					
Nama Provinsi	Dana MEDP	Dana Partisipasi	Dana Realisasi	Target Output	Realisasi Output
Jawa Tengah	4,906,202,710	2,640,001	4,790,910,066	501 Paket	491 Paket
Jawa Timur	5,696,597,395	0	5,692,921,128	613 Paket	613 Paket
Sulawesi Selatan	274,030,110	0	266,210,000	23 Paket	23 Paket
Total	10,876,830,215	2,640,001	10,750,041,194	1,137 Paket	1,127 Paket

b. Buku Peraga (Khusus ABG 2012) = 711 Eksemplar

Result					
Nama Provinsi	Dana MEDP	Dana Partisipasi	Dana Realisasi	Target Output	Realisasi Output
Jawa Tengah	370,038,100	0	366,058,765	711 Eksemplar	711 Eksemplar
Jawa Timur	23,732,000	0	23,732,000	0 Eksemplar	0 Eksemplar
Total	393,770,100	0	389,790,765	711 Eksemplar	711 Eksemplar

c. Alat Peraga / peralatan Klinik sekolah = 939 Paket

Result					
Nama Provinsi	Dana MEDP	Dana Partisipasi	Dana Realisasi	Target Output	Realisasi Output
Jawa Tengah	871,503,000	0	866,072,650	362 Paket	362 Paket
Jawa Timur	708,425,000	0	706,940,150	477 Paket	477 Paket
Sulawesi Selatan	10,000,000	0	10,000,000	100 Paket	100 Paket
Total	1,589,928,000	0	1,583,012,800	939 Paket	939 Paket

d. Alat Peraga / peralatan Laboratorium Bahasa = 90 paket

Result					
Nama Provinsi	Dana MEDP	Dana Partisipasi	Dana Realisasi	Target Output	Realisasi Output
Jawa Tengah	120,000,000	0	119,800,000	12 Paket	12 Paket
Jawa Timur	601,652,194	0	596,516,000	78 Paket	78 Paket
Total	721,652,194	0	716,316,000	90 Paket	90 Paket

2. Peningkatan Profesionalisme Guru

Jenis kegiatan selanjutnya yang juga mendapatkan prioritas cukup tinggi dalam proyek MEDP ini adalah Peningkatan Profesionalisme Guru yang tercakup dalam enam kegiatan yaitu: Pelatihan Guru, Peningkatan Inovasi, KKG/MGMP, Orientasi Sertifikasi, Pelatihan Subject Content, dan Pelatihan e-learnnig. Beberapa capaiannya dapat disampaikan sebagai berikut :

a. Pelatihan Guru = 10.378 orang

Result					
Nama Provinsi	Dana MEDP	Dana Partisipasi	Dana Realisasi	Target Output	Realisasi Output
Jawa Tengah	2,012,813,508	11,195,900	1,834,156,112	4,855 Orang	4,810 Orang
Jawa Timur	1,566,496,850	6,650,000	1,497,181,700	5,652 Orang	5,524 Orang
Sulawesi Selatan	141,667,000	0	131,657,000	44 Orang	44 Orang
Total	3,720,977,358	17,845,900	3,462,994,812	10,551 Orang	10,378 Orang

b. Peningkatan Inovasi = 1877 orang

Result					
Nama Provinsi	Dana MEDP	Dana Partisipasi	Dana Realisasi	Target Output	Realisasi Output
Jawa Tengah	456,992,468	3,137,000	345,417,968	938 Orang	892 Orang
Jawa Timur	418,688,561	906,100	408,981,700	970 Orang	972 Orang
Sulawesi Selatan	6,500,000	0	6,400,000	13 Orang	13 Orang
Total	882,181,029	4,043,100	760,799,668	1,921 Orang	1,877 Orang

c. Pelatihan e-learning = 309 orang

Result					
Nama Provinsi	Dana MEDP	Dana Partisipasi	Dana Realisasi	Target Output	Realisasi Output
Jawa Tengah	275,724,000	0	266,044,000	195 Orang	190 Orang
Jawa Timur	281,550,000	0	275,997,500	119 Orang	119 Orang
Total	557,274,000	0	542,041,500	314 Orang	309 Orang

3. Peserta didik

Untuk jenis kegiatan bagi peserta didik (siswa) proyek MEDP menyelenggarakan 2 kegiatan yaitu remedial dan program transisi.

a. Program remedial = 101.950 orang siswa

Result					
Nama Provinsi	Dana MEDP	Dana Partisipasi	Dana Realisasi	Target Output	Realisasi Output
Jawa Tengah	1,284,591,980	1,230,000	1,166,568,701	51,370 Orang	49,171 Orang
Jawa Timur	2,165,600,684	252,500	2,082,224,540	52,312 Orang	52,487 Orang
Sulawesi Selatan	144,473,400	0	114,327,600	292 Orang	292 Orang
Total	3,594,666,064	1,482,500	3,363,120,841	103,974 Orang	101,950 Orang

b. Program transisi = 3.403 orang siswa

Result					
Nama Provinsi	Dana MEDP	Dana Partisipasi	Dana Realisasi	Target Output	Realisasi Output
Jawa Tengah	1,363,729,775	36,000	1,358,874,900	1,564 Orang	1,582 Orang
Jawa Timur	1,560,574,934	0	1,511,466,434	1,536 Orang	1,527 Orang
Sulawesi Selatan	268,933,800	0	213,396,500	294 Orang	294 Orang
Total	3,193,238,509	36,000	3,083,737,834	3,394 Orang	3,403 Orang

4. Ketenagaan → Guru Pengganti = 3.403 orang

Result					
Nama Provinsi	Dana MEDP	Dana Partisipasi	Dana Realisasi	Target Output	Realisasi Output
Jawa Tengah	1,363,729,775	36,000	1,358,874,900	1,564 Orang	1,582 Orang
Jawa Timur	1,560,574,934	0	1,511,466,434	1,536 Orang	1,527 Orang
Sulawesi Selatan	268,933,800	0	213,396,500	294 Orang	294 Orang
Total	3,193,238,509	36,000	3,083,737,834	3,394 Orang	3,403 Orang

5. Pendidikan mutu berbasis potensi lokal madrasah

a. Orientasi Science = 39 Kegiatan

Result					
Nama Provinsi	Dana MEDP	Dana Partisipasi	Dana Realisasi	Target Output	Realisasi Output
Jawa Tengah	110,000,000	0	110,000,000	32 Kegiatan	32 Kegiatan
Jawa Timur	45,000,000	0	45,000,000	7 Kegiatan	7 Kegiatan
Total	155,000,000	0	155,000,000	39 Kegiatan	39 Kegiatan

b. Pembelajaran Kreatif = 3 Kegiatan

Result					
Nama Provinsi	Dana MEDP	Dana Partisipasi	Dana Realisasi	Target Output	Realisasi Output
Jawa Tengah	85,000,000	0	50,000,000	1 Kegiatan	1 Kegiatan
Jawa Timur	4,200,000	0	4,200,000	2 Kegiatan	2 Kegiatan
Total	89,200,000	0	54,200,000	3 Kegiatan	3 Kegiatan

c. Science Fair = 47 Kegiatan

Result					
Nama Provinsi	Dana MEDP	Dana Partisipasi	Dana Realisasi	Target Output	Realisasi Output
Jawa Tengah	120,000,000	30,100,000	150,100,000	41 Kegiatan	41 Kegiatan
Jawa Timur	80,000,000	0	80,000,000	6 Kegiatan	6 Kegiatan
Total	200,000,000	30,100,000	230,100,000	47 Kegiatan	47 Kegiatan

D. REKAPITULASI MADRASAH YANG TELAH MELAKUKAN INPUT KE SISTEM EEIS

Secara umum, dari 500 buah madrasah yang menjadi target MEDP Kementerian Agama, sampai dengan tanggal 31 Januari 2013, sudah 192 madrasah yang melakukan pengisian pada sistem EEIS, yang baru sekitar 38,4 % madrasah yang sudah melakukan pengisian data ke sistem EEIS. Khusus untuk kegiatan tahun 2012 (MEDP dan ABG) ada 93 madrasah yang telah melakukan pengisian data pada sistem. Berikut adalah tabel daftar pengisian madrasah yang telah mengisi :

DAFTAR JUMLAH MADRASAH YANG TELAH MENGENAL EEIS DAN TAHUN KEGIATAN SAMPAI DENGAN TANGGAL 31 JANUARI 2013							
No	Propinsi Asal Madrasah	Total	2009	2010	2011	2012	2013
1	Jawa Tengah	89	54	74	71	46	2
2	Jawa Timur	97	64	82	80	44	0
3	Sulawesi Selatan	6	2	2	1	3	0
Total Jumlah Keseluruhan		192	120	158	152	93	2

Sementara itu, secara rinci nama-nama madrasah yang telah melakukan pengisian pada sistem EEIS dapat disampaikan sebagai berikut:

DAFTAR MADRASAH YANG TELAH MENGENAL SISTEM EEIS - MEDP SAMPAI DENGAN TANGGAL 31 JANUARI 2013

No.	ID	Nama Madrasah	Kabupaten	2009	2010	2011	2012	2013
A. PROPINSI JAWA TENGAH								
1	330413	MTsS Riyadus Sholihin	Banjarnegara	2009	2010	2011	2012	2013
2	330410	MTsS Muhammadiyah Karang Kobar	Banjarnegara	2009	2010	2011	2012	2013
3	330407	MIS Ma'arif Jomblang	Banjarnegara	2009	2010	2011	2012	2013
4	331601	MIS Muhammadiyah	Banjarnegara	2009	2010	2011	2012	2013
5	330415	MTsS Muhammadiyah Merden	Banjarnegara	2009	2010	2011	2012	2013
6	330412	MTsS Al Ma'arif Mandiraja	Banjarnegara	2009	2010	2011	2012	2013
7	330409	MTsS Ma'arif Rakit	Banjarnegara	2009	2010	2011	2012	2013
8	330405	MIS Muhammadiyah Sipedang 01	Banjarnegara	2009	2010	2011	2012	2013
9	330408	MTsS Cokroaminoto	Banjarnegara	2009	2010	2011	2012	2013
10	330404	MIN Wiramastra	Banjarnegara	2009	2010	2011	2012	2013
11	332516	MAS Sunan Kalijaga	Batang	2009	2010	2011	2012	2013
12	332507	MIS Salafiyah Sidorejo	Batang	2009	2010	2011	2012	2013
13	331602	MIS Miftahul Mubtadiin	Blora	2009	2010	2011	2012	2013
14	350310	MTsS Nurul Huda	Blora	2009	2010	2011	2012	2013
15	331616	MAS Kartayuda	Blora	2009	2010	2011	2012	2013
16	331613	MTsS Muhammadiyah 2	Blora	2009	2010	2011	2012	2013

No.	ID	Nama Madrasah	Kabupaten	2009	2010	2011	2012	2013
17	331607	MIS Himmatul Mu'allimin	Blora	2009	2010	2011	2012	2013
18	331604	MIS Muhammadiyah Sudung	Blora	2009	2010	2011	2012	2013
19	352404	MIS Muhammadiyah	Blora	2009	2010	2011	2012	2013
20	331615	MTsS Miftahul Ilmiah	Blora	2009	2010	2011	2012	2013
21	331609	MTsS Pesantren Sabilil Muttaqien	Blora	2009	2010	2011	2012	2013
22	331606	MIS Assalam 1	Blora	2009	2010	2011	2012	2013
23	331603	MIS Miftahul Huda	Blora	2009	2010	2011	2012	2013
24	331614	MTsS Hasyim Asyari	Blora	2009	2010	2011	2012	2013
25	331608	MTsS Al Kautsar	Blora	2009	2010	2011	2012	2013
26	331605	MIS Muhammadiyah	Blora	2009	2010	2011	2012	2013
27	330105	MIN Sidanegara	Cilacap	2009	2010	2011	2012	2013
28	330102	MIS Ma arif 04	Cilacap	2009	2010	2011	2012	2013
29	330117	MAS Minat	Cilacap	2009	2010	2011	2012	2013
30	330113	MTsS Nurul Huda	Cilacap	2009	2010	2011	2012	2013
31	330110	MTsS Persiapan Negeri Maos	Cilacap	2009	2010	2011	2012	2013
32	330101	MIS YA BAKII 01 Kesugihan	Cilacap	2009	2010	2011	2012	2013
33	330816	MAS El Bayan	Cilacap	2009	2010	2011	2012	2013
34	330111	MTsS Syamsul Huda	Cilacap	2009	2010	2011	2012	2013
35	330108	MTsS Al Mukarromah	Cilacap	2009	2010	2011	2012	2013
36	332102	MIS Mazroatul Huda	Demak	2009	2010	2011	2012	2013
37	332117	MAS Al Irsyad Gajah	Demak	2009	2010	2011	2012	2013
38	332114	MTsS Sholihiyah	Demak	2009	2010	2011	2012	2013
39	332110	MTsS Roudlotut Tholibin	Demak	2009	2010	2011	2012	2013
40	332107	MIS Raudlatul Wildan	Demak	2009	2010	2011	2012	2013
41	332104	MIS Sultan Fatah	Demak	2009	2010	2011	2012	2013
42	350728	MTsS Miftahul Ulum	Demak	2009	2010	2011	2012	2013
43	332101	MIS Mu'abbidin	Demak	2009	2010	2011	2012	2013
44	332116	MAS Hidayatul Mubtadi'in	Demak	2009	2010	2011	2012	2013
45	332112	MTsS Darus Salam	Demak	2009	2010	2011	2012	2013
46	332109	MTsS Al Hamidiyah	Demak	2009	2010	2011	2012	2013
47	332106	MIS Salafiyah	Demak	2009	2010	2011	2012	2013
48	332103	MIS Al Ittihad	Demak	2009	2010	2011	2012	2013
49	332115	MTsS Nahdlatul Ulama	Demak	2009	2010	2011	2012	2013
50	332111	MTsS Futuhiyyah 2	Demak	2009	2010	2011	2012	2013
51	332108	MTsS Manba'ul Huda	Demak	2009	2010	2011	2012	2013
52	332105	MIS Tarbiyatul Athfal	Demak	2009	2010	2011	2012	2013
53	331516	MAS Yaspia Ngroto	Grobogan	2009	2010	2011	2012	2013
54	331510	MTsS Al Ishlah	Grobogan	2009	2010	2011	2012	2013
55	331507	MIS Sunniyah II Selo	Grobogan	2009	2010	2011	2012	2013
56	331504	MIN Kuwaron Gubug	Grobogan	2009	2010	2011	2012	2013
57	331501	MIS Yatpi Latak	Grobogan	2009	2010	2011	2012	2013
58	331515	MTsS YPI Klambu	Grobogan	2009	2010	2011	2012	2013
59	331512	MTsS Mamba'ul A'laa	Grobogan	2009	2010	2011	2012	2013
60	331509	MTsS Al Falah	Grobogan	2009	2010	2011	2012	2013
61	331506	MIS Yayasan Sosial Islam	Grobogan	2009	2010	2011	2012	2013

No.	ID	Nama Madrasah	Kabupaten	2009	2010	2011	2012	2013
62	331503	MIS YATPI Jetaksari	Grobogan	2009	2010	2011	2012	2013
63	331517	MAS Tajul Ulum	Grobogan	2009	2010	2011	2012	2013
64	331511	MTsS Nuril Huda	Grobogan	2009	2010	2011	2012	2013
65	331508	MTsS Yasin	Grobogan	2009	2010	2011	2012	2013
66	331505	MIS Fathul Ulum	Grobogan	2009	2010	2011	2012	2013
67	331502	MIS Habibiyyah	Grobogan	2009	2010	2011	2012	2013
68	332717	MAS Nurul Huda	Pemalang	2009	2010	2011	2012	2013
69	332716	MAS Salafiyah	Pemalang	2009	2010	2011	2012	2013
70	332713	MTsS Ihsaniyah	Pemalang	2009	2010	2011	2012	2013
71	332710	MTsS Majelis Dakwah Islamiyah	Pemalang	2009	2010	2011	2012	2013
72	332707	MIN Karangpoh Pulosari	Pemalang	2009	2010	2011	2012	2013
73	332703	MIS Muhammadiyah Pamutih	Pemalang	2009	2010	2011	2012	2013
74	332701	MIS Nurul Ulum	Pemalang	2009	2010	2011	2012	2013
75	332715	MTsS DR Hamka	Pemalang	2009	2010	2011	2012	2013
76	332706	MIS Al Huda	Pemalang	2009	2010	2011	2012	2013
77	331716	MAS YSPIS Gandrirojo	Rembang	2009	2010	2011	2012	2013
78	331717	MAS Riyadlotut Tholabah	Rembang	2009	2010	2011	2012	2013
79	332817	MAN Pagerbarang	Tegal	2009	2010	2011	2012	2013
80	351812	MIS Al Huda	Tegal	2009	2010	2011	2012	2013
81	332811	MTsS Raden Fatah	Tegal	2009	2010	2011	2012	2013
82	332810	MTsS NU 01 Warureja	Tegal	2009	2010	2011	2012	2013
83	332807	MIS NU 01 Sutapranan	Tegal	2009	2010	2011	2012	2013
84	332803	MIS Islamiyah 01 Tuwel	Tegal	2009	2010	2011	2012	2013
85	332815	MTsS Tasywiriyyah	Tegal	2009	2010	2011	2012	2013
86	332809	MTsS Husnaba	Tegal	2009	2010	2011	2012	2013
87	330704	MIS Ma'arif Trimulyo	Wonosobo	2009	2010	2011	2012	2013
88	330703	MIS Ma'arif Maron	Wonosobo	2009	2010	2011	2012	2013
89	330717	MAN Kalibeber Wonosobo	Wonosobo	2009	2010	2011	2012	2013
TOTAL MADRASAH YANG TELAH MENGENGI				57	74	71	46	2
B. PROPINSI JAWA TIMUR								
1	352204	MIS Islamiyah Mlinjeng	Bojonegoro	2009	2010	2011	2012	2013
2	352207	MIS Islamiyah	Bojonegoro	2009	2010	2011	2012	2013
3	352210	MIS Mamba'ul Huda	Bojonegoro	2009	2010	2011	2012	2013
4	352222	MTsS Yaspira	Bojonegoro	2009	2010	2011	2012	2013
5	352225	MAS Abu Darrin	Bojonegoro	2009	2010	2011	2012	2013
6	352202	MIS Hidayatut Tholibin	Bojonegoro	2009	2010	2011	2012	2013
7	352205	MIS Hidayatul Muhtadiin	Bojonegoro	2009	2010	2011	2012	2013
8	352217	MTsS Wali Songo Sugihwaras	Bojonegoro	2009	2010	2011	2012	2013
9	352206	MIS Islamiyah Kuniran	Bojonegoro	2009	2010	2011	2012	2013
10	352212	MTsS Asy-Syukuriyah	Bojonegoro	2009	2010	2011	2012	2013
11	352215	MTsS Wasilatul Huda	Bojonegoro	2009	2010	2011	2012	2013
12	352224	MAS Al Rosyid	Bojonegoro	2009	2010	2011	2012	2013
13	352402	MIS Islamiyah	Bojonegoro	2009	2010	2011	2012	2013
14	350729	MTsS Al Hidayah	Jember	2009	2010	2011	2012	2013

No.	ID	Nama Madrasah	Kabupaten	2009	2010	2011	2012	2013
15	350917	MAS Ma'arif Ambulu	Jember	2009	2010	2011	2012	2013
16	350913	MTsN Umbulsari	Jember	2009	2010	2011	2012	2013
17	350909	MTsN Arjasa	Jember	2009	2010	2011	2012	2013
18	350708	MIS Miftahul Ulum	Jember	2009	2010	2011	2012	2013
19	350606	MIS Bustanul Ulum	Kediri	2009	2010	2011	2012	2013
20	351828	MAS Sunan Kalijogo	Kediri	2009	2010	2011	2012	2013
21	350611	MTsS Abdulloh	Kediri	2009	2010	2011	2012	2013
22	350608	MTsS Diponegoro	Kediri	2009	2010	2011	2012	2013
23	351713	MTs Sunan Gunung Jati	Kediri	2009	2010	2011	2012	2013
24	352412	MIS Muhammadiyah 05	Lamongan	2009	2010	2011	2012	2013
25	352208	MIS Islamiyah	Lamongan	2009	2010	2011	2012	2013
26	352401	MIS AL Ikhlas	Lamongan	2009	2010	2011	2012	2013
27	352408	MIS Ma'arif Sekaran	Lamongan	2009	2010	2011	2012	2013
28	352411	MIS Mazro'atul Ulum 01	Lamongan	2009	2010	2011	2012	2013
29	352406	MIS Hidayatus Sibyan	Lamongan	2009	2010	2011	2012	2013
30	350710	MIS Islamiyah	Malang	2009	2010	2011	2012	2013
31	350707	MIS AL FATAH	Malang	2009	2010	2011	2012	2013
32	350704	MIS Sultan Agung	Malang	2009	2010	2011	2012	2013
33	350701	MIS Roudlatul Ulum	Malang	2009	2010	2011	2012	2013
34	350732	MAS Darul Karomah	Malang	2009	2010	2011	2012	2013
35	351719	MTsS Babussalam	Malang	2009	2010	2011	2012	2013
36	352424	MTsS Bahrul Ulum	Malang	2009	2010	2011	2012	2013
37	350725	MTsS Mamba'ul Ulum	Malang	2009	2010	2011	2012	2013
38	350722	MTsN Tumpang	Malang	2009	2010	2011	2012	2013
39	350719	MTsS Ibnu Hajar	Malang	2009	2010	2011	2012	2013
40	350715	MTsS Mamba'ul Ulum	Malang	2009	2010	2011	2012	2013
41	352113	MTsS Al Hidayah	Malang	2009	2010	2011	2012	2013
42	350712	MIS Mambaul Ulum	Malang	2009	2010	2011	2012	2013
43	350709	MIS Al Hasib	Malang	2009	2010	2011	2012	2013
44	350706	MIS Miftahul Huda	Malang	2009	2010	2011	2012	2013
45	350703	MIS Al Aziz	Malang	2009	2010	2011	2012	2013
46	350731	MAS Khairuddin	Malang	2009	2010	2011	2012	2013
47	350724	MTsS Islamiyyah	Malang	2009	2010	2011	2012	2013
48	350714	MIS Nahdlatul Ulama	Malang	2009	2010	2011	2012	2013
49	350711	MIS Al Ma`arif 03 Langlang	Malang	2009	2010	2011	2012	2013
50	350705	MIS Al Hidayah	Malang	2009	2010	2011	2012	2013
51	331715	MTsS Miftahul Huda	Malang	2009	2010	2011	2012	2013
52	350733	MAS Al Khoiriyah	Malang	2009	2010	2011	2012	2013
53	350730	MAS Al Huda	Malang	2009	2010	2011	2012	2013
54	350726	MTsS TMI 01 Pujon	Malang	2009	2010	2011	2012	2013
55	350723	MTsS NU Pakis	Malang	2009	2010	2011	2012	2013
56	352429	MTsS Miftahul Ulum	Malang	2009	2010	2011	2012	2013
57	350720	MTsS Mamba'ul Jadid	Malang	2009	2010	2011	2012	2013
58	350713	MIS Azharul Ulum 01	Malang	2009	2010	2011	2012	2013
59	352101	MIS GUPPI	Ngawi	2009	2010	2011	2012	2013

No.	ID	Nama Madrasah	Kabupaten	2009	2010	2011	2012	2013
60	352104	MIS PSM Bendo Barat	Ngawi	2009	2010	2011	2012	2013
61	352107	MIS PSM Sulur Sewu	Ngawi	2009	2010	2011	2012	2013
62	352110	MTsS Persiapan	Ngawi	2009	2010	2011	2012	2013
63	352102	MIN Gelung	Ngawi	2009	2010	2011	2012	2013
64	352105	MIS Islamiyah I Majasem	Ngawi	2009	2010	2011	2012	2013
65	352108	MTsS Al Irsyad Sine	Ngawi	2009	2010	2011	2012	2013
66	350717	MTsS Al Hidayah	Ngawi	2009	2010	2011	2012	2013
67	352117	MAS Al Hidayah	Ngawi	2009	2010	2011	2012	2013
68	352103	MIS PSM Al Amin	Ngawi	2009	2010	2011	2012	2013
69	352106	MIS Islamiyah Kedung Jambu	Ngawi	2009	2010	2011	2012	2013
70	352112	MTsS GUPPI Padas	Ngawi	2009	2010	2011	2012	2013
71	352115	MTsS Darul Hikmah Ngompak	Ngawi	2009	2010	2011	2012	2013
72	350105	MIS Al Huda Ploso	Pacitan	2009	2010	2011	2012	2013
73	350216	MAS Al Mukarrom	Ponorogo	2009	2010	2011	2012	2013
74	350213	MTsS Al Azhar	Ponorogo	2009	2010	2011	2012	2013
75	350210	MTsS Al Hasanah	Ponorogo	2009	2010	2011	2012	2013
76	350207	MIS Mambaul Huda Ngabar	Ponorogo	2009	2010	2011	2012	2013
77	350204	MIS Ma'arif Mayak	Ponorogo	2009	2010	2011	2012	2013
78	350201	MIN Janti	Ponorogo	2009	2010	2011	2012	2013
79	350215	MTsS Al Hikmah	Ponorogo	2009	2010	2011	2012	2013
80	350212	MTsS Ma'arif Mungging	Ponorogo	2009	2010	2011	2012	2013
81	350209	MTsS Assalam	Ponorogo	2009	2010	2011	2012	2013
82	350206	MIS Ma'arif Cekok	Ponorogo	2009	2010	2011	2012	2013
83	350203	MIS Nurul Huda Grogol	Ponorogo	2009	2010	2011	2012	2013
84	350217	MAS Wali Songo Putri	Ponorogo	2009	2010	2011	2012	2013
85	350214	MTsS Ma'arif Balong	Ponorogo	2009	2010	2011	2012	2013
86	350211	MTsS PGRI Selur	Ponorogo	2009	2010	2011	2012	2013
87	350208	MTsS Al Ishlah	Ponorogo	2009	2010	2011	2012	2013
88	350205	MIS Ma'arif Patihan Wetan	Ponorogo	2009	2010	2011	2012	2013
89	350202	MIS Ma'arif Ngrupit	Ponorogo	2009	2010	2011	2012	2013
90	350308	MTsS GUPPI Pogalan	Trenggalek	2009	2010	2011	2012	2013
91	350317	MAS Nurul Ulum	Trenggalek	2009	2010	2011	2012	2013
92	350301	MIS Darul Ulum Sawahan	Trenggalek	2009	2010	2011	2012	2013
93	350316	MAN Panggul	Trenggalek	2009	2010	2011	2012	2013
94	350313	MTsS Ma'arif Karang	Trenggalek	2009	2010	2011	2012	2013
95	350309	MTsS As Syafiyah Pogalan	Trenggalek	2009	2010	2011	2012	2013
96	350306	MIN Prigi	Trenggalek	2009	2010	2011	2012	2013
97	350315	MTsN Watulimo	Trenggalek	2009	2010	2011	2012	2013
TOTAL MADRASAH YANG TELAH MENGENAL				64	82	80	44	0
C. PROPINSI SULAWESI SELATAN								
No.	ID	Nama Madrasah	Kabupaten	2009	2010	2011	2012	2013
1	730411	MAS Al Irsyad Ci'nong	Jeneponto	2009	2010	2011	2012	2013
2	730406	MTsS Paitana	Jeneponto	2009	2010	2011	2012	2013
3	730409	MTsS Darul Ikhsan Munte	Jeneponto	2009	2010	2011	2012	2013

No.	ID	Nama Madrasah	Kabupaten	2009	2010	2011	2012	2013
4	730402	MIS Parangboddong	Jenepono	2009	2010	2011	2012	2013
5	730405	MTsS Al Falah Arungkeke	Jenepono	2009	2010	2011	2012	2013
6	730803	MIN Maros Baru	Maros	2009	2010	2011	2012	2013
TOTAL MADRASAH YANG TELAH MENGENAL				2	2	1	3	0

Lampiran 3.
Web Site EEIS di
<http://medp.kemenag.go.id/EEIS>
(on line)

Lampiran 4.
Back up Web site EEIS
(Dalam format CD, terpisah)

Lampiran 5.

Daftar Password dan Username

Madrasah serta Pengelola Proyek dan

Administrator

TABEL 1.
DAFTAR USERNAME DAN PASSWORD MADRASAH YANG MENJADI
SASARAN PROYEK MEDP

NO	MEDP_ID	NAMA MADRASAH	USERNAME	PASSWORD TER-ENKRIPSI
(1)	(2)	(3)	(4)	(5)
1	332801	MIS Darussalam	bangkalan01	0defd533d51ed0a10c5c9dbf93ee78a5
2	352601	MIS Darul Muttaqin	bangkalan02	4cc5400e63624c44faded99f57588a6
3	352602	MIS Raudlatus Sibyan	bangkalan03	1fe46a07a9ba5f05129cab882582d907
4	352603	MIS Raudlatul Ulum	bangkalan04	0a2298a72858d90d5c4b4fee954b6896
5	352605	MIS Husnul Khotimah	bangkalan05	29301521774ff3cbd26652b2d5c95996
6	352606	MIS Sirajul Huda	bangkalan06	73231e53eeef362c814c8522f5257286
7	352607	MIS An Nafi'iyah	bangkalan07	ecd62de20ea67e1c2d933d311b08178a
8	352608	MIS Miftahul Muhtadiin	bangkalan08	0314c9b108b8c39f1cf878ed93fdd5ae
9	352609	MIS Hidayatul Ulum	bangkalan09	d790c9e6c0b5e02c87b375e782ac01bc
10	352610	MTsS Al Ibrohimy	bangkalan10	37e7897f62e8d91b1ce60515829ca282
11	352611	MTsS Ulul Albab Al Hasany	bangkalan11	ae87a54e183c075c494c4d397d126a66
12	352612	MTsS Raudlatul Ulum	bangkalan12	e2459ae2cf7921589685a6835ec08a7c
13	352613	MTsS Nurul Amanah	bangkalan13	60ce36723c17bbac504f2ef4c8a46995
14	352614	MTsS An Namirah	bangkalan14	80a9efd37c62cbdee2351192983a43d6
15	352615	MTsS Darul Mannan	bangkalan15	287e041302f34b11ddf57afc8048cd8
16	352616	MTsS Al Ma'arif	bangkalan16	8b78af9b5b1ac2745410ef836e697a1c
17	352617	MAS Al Hamidiyah	bangkalan17	996740de914ced0902e686373e319391
18	352618	MAS Mambaul Hikam	bangkalan18	a209ca7b50dcaab2db7c2d4d1223d4d5
19	330401	MIS Cokroaminoto Petuguran	banjarnegara01	3df07fdae1ab273a967aaa1d355b8bb6
20	331601	MIS Muhammadiyah	banjarnegara02	416e5cf0acb7e553a880b7647903da6e
21	330402	MIS Al Ma'arif Klapa	banjarnegara03	a501bebf79d570651ff601788ea9d16d
22	330403	MIS GUPPI 01 Jembangan	banjarnegara04	e355ad06c5a89f911fbb0aff2de52435
23	330404	MIN Wiramastra	banjarnegara05	e5fc3b8d9510b02e42361c337597d9fa
24	330405	MIS Muhammadiyah Sipedang 01	banjarnegara06	a6ce91443f690d0979d788694448382d
25	330407	MIS Ma'arif Jomblang	banjarnegara07	5a142a55461d5fef016acfb927fee0bd
26	330408	MTsS Cokroaminoto	banjarnegara08	412604be30f701b1b1e3124c252065e6
27	330409	MTsS Ma'arif Rakit	banjarnegara09	bd4a6d0563e0604510989eb8f9ff71f5
28	330410	MTsS Muhammadiyah Karang Kobar	banjarnegara10	cfcce0621b49c983991ead4c3d4d3b6b
29	330411	MTsS Al Hidayah	banjarnegara11	e3ca0449fa2ea7701a7ac53fb719c51a
30	330412	MTsS Al Ma'arif Mandiraja	banjarnegara12	0415740eaa4d9dec8c8da001d3fd805f

NO	MEDP_ID	NAMA MADRASAH	USERNAME	PASSWORD TER-ENKRIPSI
(1)	(2)	(3)	(4)	(5)
31	330413	MTsS Riyadus Sholihin	banjarnegara13	8808eda0dd3dec4e4df50499f2fc75e8
32	330414	MTsN 1 Banjarnegara	banjarnegara14	9715d04413f296eaf3c30c47cec3daa6
33	330415	MTsS Muhammadiyah Merden	banjarnegara15	b265ce60fe4c5384e622b09eb829b8df
34	330416	MAS Cokroaminoto Wanadadi	banjarnegara16	9e1bf34472174eadeec17fc5e1ccaafdb
35	330417	MAN I Banjarnegara	banjarnegara17	5d40954183d62a82257835477ccad3d2
36	730301	MIS Ma'arif Bakarayyah	bantaeng01	48b454e539ea33c2028f007fd948336c
37	730302	MIS Bonto Tappalang	bantaeng02	71d2d6ccac82f8a334937ff0fcdc0d8a
38	730303	MIS Biring Ere	bantaeng03	4ffbd5c8221d7c147f8363ccdc9a2a37
39	730304	MTsS Muhammadiyah Panaikang	bantaeng04	35c5a2cb362c4d214156f930e7d13252
40	730305	MTsS Ihya Ulumuddin	bantaeng05	47698c15fb83a1e5bb1400accbb17f82
41	730306	MTsS Ma'arif Lasepang	bantaeng06	471c50ad1a156d7256eddf747d77931
42	730307	MTsS Al Murahamah	bantaeng07	f18ee45840e18329939acf1095cdc5a9
43	730308	MTsS PP DDI Matoanging	bantaeng08	26178fc759d2b89c45dd31962f81dc61
44	730309	MTsS NT Tompong	bantaeng09	cb16b8498f74ba6b6a6873518624168c
45	730310	MAS Muhammadiyah	bantaeng10	479f499df3bbc0deda265b92316d362f
46	730311	MAS Ma'arif Panaikang	bantaeng11	16c244e39517c1e577a0b778cb1ce568
47	332501	MIS Darussalam Juragan	batang01	7990ec44fc3d7a0e5a2add28362213c
48	332502	MIS Islamiyah Keputon	batang02	cfa258af990f9cb188d36ddb5c6eb650
49	332503	MIS Islamiyah Tumbrep	batang03	5bf73bc6c6e6775d472621264309a88b
50	332504	MIS Salafiyah Sengon	batang04	8b313cbf30999888de32da1ec83ff503
51	332505	MIS Islamiyah Candi	batang05	da94be6d2b80d736e2d13d1e3c47d035
52	332506	MIS Islamiyah Wonomerto	batang06	4c12343400ce0c1454ad4bc3860602b9
53	332507	MIS Salafiyah Sidorejo	batang07	f52c3cbf371351206c419e50ce29c802
54	332508	MTsS NU 01 Banyuputih	batang08	8aa2c95dc0a6833d2d0cb944555739cc
55	730809	MTsS Darussalam	batang09	43baa6762fa81bb43b39c62553b2970d
56	332510	MTsS NU 01 - Batang	batang10	f7b6bc883be91f56eb248d72de4d2847
57	332512	MTsS NU Al Syairiyah	batang11	339a18def9898dd60a634b2ad8fbbd58
58	332513	MTsS Ahmad Yani	batang12	2b763288faedb7707c0748abe015ab6c
59	332514	MTsS Al Islam	batang13	83fa5a432ae55c253d0e60dbfa716723
60	350914	MTsS Wahid Hasyim	batang14	5ca3e9b122f61f8f06494c97b1afccf3
61	332515	MTsS Nurussalam	batang15	6f5e4e86a87220e5d361ad82f1ebc335
62	332516	MAS Sunan Kalijaga	batang16	76d4110e944e83212bafa4b11ebf2b7e
63	332517	MAS NU Limpung	batang17	fa246d0262c3925617b0c72bb20eeb1d
64	331602	MIS Miftahul Mubtadiin	blora01	92350dee085a781753d9301fea11d51c

NO	MEDP_ID	NAMA MADRASAH	USERNAME	PASSWORD TER-ENKRIPSI
(1)	(2)	(3)	(4)	(5)
65	331603	MIS Miftahul Huda	blora02	58ae23d878a47004366189884c2f8440
66	352404	MIS Muhammadiyah	blora03	1eaa260fddcc15e3c1f09453b8d5bd92
67	331604	MIS Muhammadiyah Sudung	blora04	5352696a9ca3397beb79f116f3a33991
68	331605	MIS Muhammadiyah	blora05	051928341be67dcba03f0e04104d9047
69	331606	MIS Assalam 1	blora06	81e793dc8317a3dbc3534ed3f242c418
70	331607	MIS Himmatul Mu'allimin	blora07	257deb66f5366aab34a23d5fd0571da4
71	331608	MTsS Al Kautsar	blora08	169582a799e5b6c46fd432379f60d8
72	331609	MTsS Pesantren Sabilil Muttaqien	blora09	3c09bb10e2189124fdd8f467cc8b55a7
73	331610	MTsS Hasanuddin	blora10	f8ff8b2090632d9143be6107d37c6c52
74	350310	MTsS Nurul Huda	blora11	5a2afca61e35f45a7dd44ca46e0225f4
75	331613	MTsS Muhammadiyah 2	blora12	495dabfd0ca768a3c3abd672079f48b6
76	331614	MTsS Hasyim Asyari	blora13	3ea2db50e62ceefceaf70a9d9a56a6f4
77	331615	MTsS Miftahul Ilmiah	blora14	3a61ed715ee66c48bacf237fa7bb5289
78	330115	MTsS Ma'arif 01	blora15	a8d2795765fb6a8659fd48d8ca7eb888
79	331616	MAS Kartayuda	blora16	56f0b515214a7ec9f08a4bbf9a56f7ba
80	331617	MAS Khozinatul Ulum	blora17	46d0671dd4117ea366031f87f3aa0093
81	351702	MIS Miftahul Ulum	bojonegoro01	ba7609ee5789cc4dff171045a693a65f
82	352402	MIS Islamiyah	bojonegoro02	033daef61ea8721921fbbeebb6f87313
83	352202	MIS Hidayatul Tholibin	bojonegoro03	0e477fb498c9a5259bfa89ad7aec80f5
84	352203	MIS Tanwirul Qulub	bojonegoro04	b91f4f4d36fa98a94ac5584af95594a0
85	352204	MIS Islamiyah Mlinjeng	bojonegoro05	d72a7ed33514158ae5e68ed6d80177b9
86	352205	MIS Hidayatul Mubtadiin	bojonegoro06	69295f5f6bd7d1a08da4919b5bb95bff
87	352206	MIS Islamiyah Kuniran	bojonegoro07	849a1c356bfd763c1e1112739722515d
88	352207	MIS Islamiyah	bojonegoro08	9c72e0c8882794b79d65f14776a0a974
89	352209	MIS Fathul Ulum	bojonegoro09	379a7ba015d8bf1c70b8add2c287c6fa
90	352210	MIS Mamba'ul Huda	bojonegoro10	99f0e91e4f90ecc1c3bdee598eadca30
91	352211	MTsS Darussalam Kanten	bojonegoro11	7776e88b0c189539098176589250bcba
92	352212	MTsS Asy-Syukuriyah	bojonegoro12	105405695aa6c6e0e203fbf4df13a1d5
93	352213	MTsS Roudloh	bojonegoro13	daf642455364613e2120c636b5a1f9c7
94	352214	MTsS Ma'arif NU Islamiyah	bojonegoro14	80a160ff31266be2f93012a2a3eca713
95	351714	MTsS Darul Ulum	bojonegoro15	be53ee61104935234b174e62a07e53cf
96	352215	MTsS Wasilatul Huda	bojonegoro16	86f3f50a6f945bbfa351e55faac043fb
97	352216	MTsS Muhammadiyah 3	bojonegoro17	fa246d0262c3925617b0c72bb20eeb1d
98	352217	MTsS Wali Songo Sugihwaras	bojonegoro18	99f59c0842e83c808dd1813b48a37c6a

NO	MEDP_ID	NAMA MADRASAH	USERNAME	PASSWORD TER-ENKRIPSI
(1)	(2)	(3)	(4)	(5)
99	352218	MTsN Ngraho	bojonegoro19	17ab7b5bb7ca18f6d5f33dfbcbbaee1a2
100	352219	MTsS Baitul Muttaqien	bojonegoro20	b7ae8fecf15b8b6c3c69eceae636d203
101	352221	MTsS Al Falah	bojonegoro21	fc0de4e0396fff257ea362983c2dda5a
102	352222	MTsS Yaspira	bojonegoro22	70821a40b06f8751781d5a895357da67
103	352223	MTsS Falakhiyah Jampet	bojonegoro23	4cb811134b9d39fc3104bd06ce75abad
104	352224	MAS Al Rosyid	bojonegoro24	21c2c25487b9f30af6c4a9f6f10b09b2
105	352225	MAS Abu Darrin	bojonegoro25	798cebccb32617ad94123450fd137104
106	731101	MIS No. 5 Panyula	bone01	9f820adf84bf8a1c259f464ba89ea11f
107	731102	MIS No.69 Macanang	bone02	6591d327f6f731e589b0e869adadf940
108	731103	MIS No. 12 Cilellang	bone03	ccf0304d099baecf7f6844e1f6d91
109	731104	MIN Ulaweng	bone04	d93591bdf7860e1e4ee2fca799911215
110	731105	MIS No. 02 Bajoe	bone05	c26820b8a4c1b3c2aa868d6d57e14a79
111	731106	MIS No. 49 Sugiale	bone06	f18224a1adfb7b3dbff668c9b655a35a
112	731107	MIN 1 Pattiro Bajo	bone07	be1df9a5d08724971f64a511e24fc904
113	731108	MTsS Al-Ikhlas Ujung	bone08	99064ba6631e279d4a74622df99657d6
114	731109	MTsS As'adiyah No.5 Uloe	bone09	285ab9448d2751ee57ece7f762c39095
115	731110	MTsS No.13 Kaju	bone10	379a7ba015d8bf1c70b8add2c287c6fa
116	731111	MTsS Palattae	bone11	5fc34ed307aac159a30d81181c99847e
117	731112	MTsS Annurain Lonrae	bone12	68a9750337a418a86fe06c1991a1d64c
118	731113	MTsS No.15 Pattiro Bajo	bone13	c9efe5f26cd17ba6216bbe2a7d26d490
119	731114	MTsS Mallari	bone14	1e9f65024cd764a33b94a14b0e79f42d
120	731115	MTsS Nusa	bone15	5a45828dead8c065099cb653a2185df1
121	731116	MAS Palattae	bone16	a9365bd906e11324065c35be476beb0c
122	731117	MAN 2 Watampone	bone17	b1196e4d5f25b0c1c3e45ee482191aad
123	330101	MIS YA BAKII 01 Kesugihan	cilacap01	2669e6395964ace98119e8e86b789dd7
124	330102	MIS Ma arif 04	cilacap02	c6bff625bdb0393992c9d4db0c6bbe45
125	330103	MIS Al Iman	cilacap03	f9be311e65d81a9ad8150a60844bb94c
126	330104	MIS Maarif 01	cilacap04	d7a84628c025d30f7b2c52c958767e76
127	330105	MIN Sidanegara	cilacap05	ce758408f6ef98d7c7a7b786eca7b3a8
128	330106	MIS Tanwirul Huda	cilacap06	c5b2cebf15b205503560c4e8e6d1ea78
129	330107	MIS Al Kholidiyah	cilacap07	1f36c15d6a3d18d52e8d493bc8187cb9
130	330108	MTsS Al Mukarromah	cilacap08	c4fc5c6da65902045c97029ff62e4890
131	330109	MTsS Ma'arif Sikampung	cilacap09	4d8556695c262ab91ff51a943fdd6058
132	330110	MTsS Persiapan Negeri Maos	cilacap10	0950ca92a4dcf426067cfd2246bb5ff3

NO	MEDP_ID	NAMA MADRASAH	USERNAME	PASSWORD TER-ENKRIPSI
(1)	(2)	(3)	(4)	(5)
133	330111	MTsS Syamsul Huda	cilacap11	5034a5d62f91942d2a7aeaf527dfe111
134	330112	MTsS Pesantren Pembangunan	cilacap12	56c51a39a7c77d8084838cc920585bd0
135	331612	MTsS Ma'arif 01	cilacap13	1373b284bc381890049e92d324f56de0
136	330113	MTsS Nurul Huda	cilacap14	db29450c3f5e97f97846693611f98c15
137	330114	MTsS Raudlatul Huda	cilacap15	3873eac2e72696a087af5721ef7da0b0
138	330816	MAS El Bayan	cilacap16	a981f2b708044d6fb4a71a1463242520
139	330117	MAS Minat	cilacap17	226d1f15ecd35f784d2a20c3ecf56d7f
140	332101	MIS Mu'abbidin	demak01	747c1bcceb6109a4ef936bc70cfe67de
141	332102	MIS Mazroatul Huda	demak02	46dce5f2f0e61edb70931a00d00a464e
142	332103	MIS Al Ittihad	demak03	0b24d8469d6c1277a4acb549d97b8a25
143	332104	MIS Sultan Fatah	demak04	d3d80b656929a5bc0fa34381bf42fbdd
144	332105	MIS Tarbiyatul Athfal	demak05	d77f00766fd3be3f2189c843a6af3fb2
145	332106	MIS Salafiyah	demak06	de73998802680548b916f1947ffbad76
146	332107	MIS Raudlatul Wildan	demak07	1e4d36177d71bbb3558e43af9577d70e
147	332108	MTsS Manba'ul Huda	demak08	297b631a88835f8931aa5aabdd06ece9
148	332109	MTsS Al Hamidiyah	demak09	f4f1f13c8289ac1b1ee0ff176b56fc60
149	332110	MTsS Roudlotut Tholibin	demak10	8ca01ea920679a0fe3728441494041b9
150	332111	MTsS Futuhiyyah 2	demak11	3d863b367aa379f71c7afc0c9cdca41d
151	332112	MTsS Darus Salam	demak12	88cae01a66121b4165aa52c30be9b179
152	332114	MTsS Sholihiyah	demak13	8d9a0adb7c204239c9635426f35c9522
153	332115	MTsS Nahdlatul Ulama	demak14	d7a84628c025d30f7b2c52c958767e76
154	350728	MTsS Miftahul Ulum	demak15	b55cba8ec2b12de43b3e30242fa90450
155	332116	MAS Hidayatul Mubtadi'in	demak16	75806e8a1c04cad241934a374c1359c0
156	332117	MAS Al Irsyad Gajah	demak17	164e01d17fb3ab05d2b4eaf14db5d1ef
157	331501	MIS Yatpi Latak	grobogan01	088660d31e3314b1c5817fa45e9f25f1
158	331502	MIS Habibiyyah	grobogan02	8a1ee9f2b7abe6e88d1a479ab6a42c5e
159	331503	MIS YATPI Jetaksari	grobogan03	996009f2374006606f4c0b0fda878af1
160	331504	MIN Kuwaron Gubug	grobogan04	12e086066892a311b752673a28583d3f
161	331505	MIS Fathul Ulum	grobogan05	2517756c5a9be6ac007fe9bb7fb92611
162	331506	MIS Yayasan Sosial Islam	grobogan06	a6ce91443f690d0979d788694448382d
163	331507	MIS Sunniah II Selo	grobogan07	dbea3d0e2a17c170c412c74273778159
164	331508	MTsS Yasin	grobogan08	c1285fcadc52c0d3dc8813fc2c2e2b2a
165	331509	MTsS Al Falah	grobogan09	f6bc7e9dc18cfe3bbacd3dc594cef296
166	331510	MTsS Al Ishlah	grobogan10	97250eb3250c1fa40a321076d5be217d

NO	MEDP_ID	NAMA MADRASAH	USERNAME	PASSWORD TER-ENKRIPSI
(1)	(2)	(3)	(4)	(5)
167	331511	MTsS Nuril Huda	grobogan11	46384036044a604b6b3316fc167fc15f
168	331512	MTsS Mamba'ul A'laa	grobogan12	752d2c9ecfe079e5e5f3539f4d750e5c
169	331513	MTsS Sabilurrahman	grobogan13	ddb1b62e0c8c0b8b020fb2a35cee6494
170	331514	MTsS Putera Sunniyyah	grobogan14	137bdd55f159c4f5556391f53e608f2e
171	331515	MTsS YPI Klambu	grobogan15	eb7ef0469ad23a2c5782e8770da04529
172	331516	MAS Yaspia Ngroto	grobogan16	c89ca36e4d0430e75ca2390470a59a59
173	331517	MAS Tajul Ulum	grobogan17	486c0401c56bf7ec2daa9eba58907da9
174	350902	MIS MA 22 Al Ikhlas	jember01	5f8b73c0d4b1bf60dd7173b660b87c29
175	350903	MIS MA 35 Nurul Ulum	jember02	7392ea4ca76ad2fb4c9c3b6a5c6e31e3
176	350904	MIS Tarbiyatul Islamiyah	jember03	e3251075554389fe91d17a794861d47b
177	350905	MIS MA Assalam 01	jember04	201d7288b4c18a679e48b31c72c30ded
178	350906	MIMA 32 Salafiyah Syafi'iyah	jember05	3488330ba18d83e3d0ab177178ca66eb
179	350907	MIS MA 38 Hidayatul Muhtadiin	jember06	a7d9277053b8355e69db079f52d274e9
180	350708	MIS Miftahul Ulum	jember07	2f635a9fe4a4d8d1ec9e3a111cc02f4b
181	350909	MTsN Arjasa	jember08	26505e0494662534f633586941b77d0c
182	350910	MTsS Walisongo	jember09	b922ede9c9eb9eabec1c1fecbdecba45d
183	350911	MTsS Al Amien	jember10	54c3d58c5efcf59ddeb7486b7061ea5a
184	350912	MTsS Ma'arif Bany Kholiel	jember11	53e19f3dbb211f20b20b45668303c1b6
185	350913	MTsN Umbulsari	jember12	d6cf4da5ced8580c991e16fb54faa1b6
186	332113	MTsS Miftahul Ulum	jember13	93661c10ed346f9692f4d512319799b3
187	352422	MTsS Wahid Hasyim	jember14	e7e8f8e5982b3298c8addedf6811d500
188	350729	MTsS Al Hidayah	jember15	1f5069142727648138a54524b5beeb58
189	350916	MAS Miftahul Ulum	jember16	9cd78264cf2cd821ba651485c111a29a
190	350917	MAS Ma'arif Ambulu	jember17	88ccf9a98e8519b2011df33952832f2f
191	730401	MIS Batumopang	jeneponto01	2458ab18be2a140a1cfb932dd96f25d6
192	730402	MIS Parangboddong	jeneponto02	367692068f069c135b7d5a3a59e470d3
193	730403	MIS Lambupeo	jeneponto03	7c2c48a32443ad8f805e48520f3b26a4
194	730404	MTsS DDI Kassi	jeneponto04	e4270771aa8df98b3317d174170ca046
195	730405	MTsS Al Falah Arungkeke	jeneponto05	4206e38996fae4028a26d43b24f68d32
196	730406	MTsS Paitana	jeneponto06	987b75e2727ae55289abd70d3f5864e6
197	730407	MTs. Muh. Tombo- Tombolo	jeneponto07	3d41a69d87004164011ccde965b0a18f
198	730408	MTsN Kelara	jeneponto08	5c5bc7df3d37b2a7ea29e1b47b2bd4ab
199	730409	MTsS Darul Ikhshan Munte	jeneponto09	fd3ae753500ad06fd8fa224f28bcac59
200	730410	MAS Allu	jeneponto10	b4892f808f9efbd561cecbfbc3ad20d

NO	MEDP_ID	NAMA MADRASAH	USERNAME	PASSWORD TER-ENKRIPSI
(1)	(2)	(3)	(4)	(5)
201	730411	MAS Al Irsyad Ci'nong	jenepono11	980a875ff6ef9c2d75e74307cbf5d205
202	350901	MIS Miftahul Ulum	jombang01	6a571fe98a2ba453e84923b447d79cff
203	351701	MIS Tarbiyatun Nasyi'in II	jombang02	e3978ba7ecdecc63be5f5bf0281a0ed6
204	351703	MIS Darul Ulum 03	jombang03	d3e0f226df6865b28fb677548370f467
205	351704	MIS Nurul Iman	jombang04	f0f254331b4693742ea6cc1379b84e73
206	351705	MIS Mujahidin Parimono	jombang05	e5b294b70c9647dcf804d7baa1903918
207	351706	MIS Midanutta'lim I	jombang06	81dc9bdb52d04dc20036dbd8313ed055
208	351707	MIS Ghozaliyah	jombang07	aaaccd2766ec67aecbe26459bb828d81
209	351708	MIS Islamiyah	jombang08	c911241d00294e8bb714eee2e83fa475
210	351709	MIS Al Ihsan	jombang09	3d98b79ac6c8d1cef43d7bf1dadf8647
211	351710	MIS Fathul Huda	jombang10	204904e461002b28511d5880e1c36a0f
212	350610	MTsS Sunan Gunung Jati	jombang11	903cc7be42d6fae3ae8c8be791ceeb74
213	351711	MI Al Mursyidah	jombang12	581faa6108bbc86274cd168925b7cad8
214	351712	MTsS Al Ma'arif	jombang13	f05f78cbeeb9621b3e8c54bdf592be604
215	351715	MTsS Arrahman	jombang14	04115ec378e476c56d19d827bcf8db56
216	351716	MTsS Mambaul Ulum	jombang15	14e422f05b68cc0139988e128ee880df
217	351717	MTsS Al Hikmah	jombang16	0fd600c953cde8121262e322ef09f70e
218	351718	MTsN Panglungan Jombang	jombang17	482b31eee22486b99cdbc0ab36e959fd
219	352220	MTs Darul Ulum Kepuhdoko	jombang18	e53a0a2978c28872a4505bdb51db06dc
220	351720	MTsS Umar Zahid	jombang19	a9b7ba70783b617e9998dc4dd82eb3c5
221	351721	MTsS Rahmat Said	jombang20	f1981e4bd8a0d6d8462016d2fc6276b3
222	351722	MTsN Plandi	jombang21	35d14cf5b8e5f95544e1294665dc75bf
223	351723	MTsS Bahrul Ulum	jombang22	3a15c7d0bbe60300a39f76f8a5ba6896
224	351724	MTsS Nurul Qur'an	jombang23	f845cbb24a82dabdee971c6f7719f89d
225	350727	MTsS Babussalam	jombang24	3e10f9cfe8030470e507965881025ab8
226	351725	MAS Darul Faizin	jombang25	d69bc0b1aeafcc63c7d99509a65e0492
227	351726	MAS Mu'allimin Mu'allimat	jombang26	507373ba57e072aa06e7d4299ea6386d
228	350601	MIS Islamiyah Sidomulyo	kediri01	708be71b9ab6e0a84252760579ade9f1
229	350602	MIS Mafatihul Huda	kediri02	4f398cb9d6bc79ae567298335b51ba8a
230	350603	MIS Miftahul Huda	kediri03	077fd57e57aab32087b0466fe6ebcca8
231	350604	MIS Roudlotut Tholabah	kediri04	9914464f0e6bdfa960015601578bcf2c
232	350605	MIS Islamiyah Sukoharjo	kediri05	0a3b6f64f0523984e51323fe53b8c504
233	350606	MIS Bustanul Ulum	kediri06	d58e2f077670f4de9cd7963c857f2534
234	350607	MIS Al Falah	kediri07	8562ae5e286544710b2e7e7e9858833b

NO	MEDP_ID	NAMA MADRASAH	USERNAME	PASSWORD TER-ENKRIPSI
(1)	(2)	(3)	(4)	(5)
235	350608	MTsS Diponegoro	kediri08	33235e3d066bad95b6eea457826f7507
236	350609	MTsS Mashlahiyah	kediri09	9eac167ec1efbe078138397fabba902e
237	350611	MTsS Abdulloh	kediri10	6f780a0221033e49ffec2199ba1d74b2
238	350612	MTsS Raudlatut Thalabah	kediri11	fb642b781020b2aaeb1a7cee29acc915
239	350613	MTsS Al Fatah	kediri12	7bd40c2bd000d09d7b7538ed8a311e82
240	351713	MTs Sunan Gunung Jati	kediri13	3fa146219c48a4393aace23e8f353125
241	350614	MTsS Al Hikmah	kediri14	4fa04fbc0b0ce68711f7550ce6113720
242	350615	MTsS Hasan Muchyi	kediri15	a8badd37c221a3f19d9ad0ac2196849a
243	350616	MAS Al Hikmah	kediri16	908c9a564a86426585b29f5335b619bc
244	351828	MAS Sunan Kalijogo	kediri17	094366eaa7a4b5d7f9ed227f212b3649
245	352401	MIS AL Ikhlas	lamongan01	384c8f2a2f9372cceca407d070fc05d3
246	352403	MIS Nurul Huda	lamongan02	f106b7f99d2cb30c3db1c3cc0fde9ccb
247	352405	MIS Ma'arif	lamongan03	810462d01f318bd13e628a77fc3f92c0
248	352406	MIS Hidayatus Sibyan	lamongan04	3ad7b3d29f271a905a08d68edd667a52
249	330406	MIS Muhammadiyah 01 Kalen	lamongan05	54b2b21af94108d83c2a909d5b0a6a50
250	352407	MIS Tarbiyatul Banat	lamongan06	dc6a7e655d7e5840e66733e9ee67cc69
251	352208	MIS Islamiyah	lamongan07	5e4450dc93010bbeea7cd28eba296850
252	352408	MIS Ma'arif Sekaran	lamongan08	358f9e7be09177c17d0d17ff73584307
253	352409	MIS Al Mukhlisin	lamongan09	c024d58ad478410893cbbe4da74c9f4a
254	352410	MIS Thoriqotul Hidayah	lamongan10	8074856808ebec0c49403ce3589b28de
255	352411	MIS Mazro'atul Ulum 01	lamongan11	42a85a0102b0a64d8737ffd2e00a57f4
256	352412	MIS Muhammadiyah 05	lamongan12	94800a727b82172e60688228f2fc7442
257	352413	MIS Mambaul Ulum	lamongan13	e564618b1a0f9a0e5b043f63d43fc065
258	352414	MIS Ma'arif Pucuk	lamongan14	8767bccb1ff4231a9962e3914f4f1f8f
259	352415	MIS Ma'arif	lamongan15	d0f4dae80c3d0277922f8371d5827292
260	350915	MTsS Miftahul Ulum	lamongan16	7241bd19bb709da0f46807bde88aed25
261	352416	MIS Darul Ulum	lamongan17	3d8e03e8b133b16f13a586f0c01b6866
262	352417	MTsS Al Khoiriyah	lamongan18	7ecd070e606afb07a07c32e7267051f
263	352418	MTsS Islahiyyah	lamongan19	1bd2caf96a17d892c2c7e9959549cfc7
264	352419	MTsS Islamiyah	lamongan20	ec73a08511f0f15158c830720aee7588
265	352420	MTsS Al Khoiriyah	lamongan21	a7d9277053b8355e69db079f52d274e9
266	350721	MTsS Bahrul Ulum	lamongan22	a9eb812238f753132652ae09963a05e9
267	352421	MTsS Muhammadiyah 15	lamongan23	373cb8cd58cad5f1309b31c56e2d5a83
268	352423	MTsS Al Irsyadiyah	lamongan24	ac4e7a4f341e7281b0f6f274f9ec3905

NO	MEDP_ID	NAMA MADRASAH	USERNAME	PASSWORD TER-ENKRIPSI
(1)	(2)	(3)	(4)	(5)
269	352425	MTsS Darul Hikam	lamongan25	bdbca288fee7f92f2bfa9f7012727740
270	352426	MTsS Al Muslimun	lamongan26	073b00ab99487b74b63c9a6d2b962ddc
271	352427	MTsS Ihyaul Ulum	lamongan27	085ccaddbd3aa270b1d72beef6bbc5ca
272	352428	MTsS Muhammadiyah 3	lamongan28	5b8abd68981b66b960aaf87e81ef49b3
273	352430	MTsS Ittihadil Ikhwan	lamongan29	7c4ede33a62160a19586f6e26eaeafac
274	352431	MAS Sunan Drajat	lamongan30	a543c921889f9dcddaff0ce4ca955293
275	352432	MAS Raudlatul Mutaallimin	lamongan31	417fbf2e9d5a28a855a11894b2e795a
276	352433	MAS Muhammadiyah 02 Pondok Modern	lamongan32	25d55ad283aa400af464c76d713c07ad
277	352434	MAS Fathul Hidayah	lamongan33	6403675579f6114559c90de0014cd3d6
278	332511	MTsS Wahid Hasyim	lamongan34	ba053350fe56ed93e64b3e769062b680
279	352201	MIS Miftahul Ulum	malang01	069654d5ce089c13f642d19f09a3d1c0
280	350701	MIS Roudlatul Ulum	malang02	93c83a131fa0fd208e161910a17519c4
281	350702	MIN Druju	malang03	6f892a9196e6f893865a41a527f8df45
282	350703	MIS Al Aziz	malang04	4d42d2f5010c1c13f23492a35645d6a7
283	350704	MIS Sultan Agung	malang05	21ca6d0cf2f25c4dbb35d8dc0b679c3f
284	350705	MIS Al Hidayah	malang06	77ee3bc58ce560b86c2b59363281e914
285	350706	MIS Miftahul Huda	malang07	3a2a9aef4cbed81244820a091667c0bd
286	350707	MIS AL FATAH	malang08	1796a48fa1968edd5c5d10d42c7b1813
287	350908	MTsS Al Hidayah	malang09	01d8bae291b1e4724443375634ccfa0e
288	350709	MIS Al Hasib	malang10	fd0efcca272f704a760c3b61dcc70fd0
289	350710	MIS Islamiyah	malang11	adf7ee2dcf142b0e11888e72b43fcb75
290	350711	MIS Al Ma`arif 03 Langlang	malang12	a928731e103dfc64c0027fa84709689e
291	350712	MIS Mambaul Ulum	malang13	f1e2b2c9255d552500a833ac828cd635
292	350713	MIS Azharul Ulum 01	malang14	f94778df58fec780ff952344ac5a2442
293	352113	MTsS Al Hidayah	malang15	25d55ad283aa400af464c76d713c07ad
294	350714	MIS Nahdlatul Ulama	malang16	26178fc759d2b89c45dd31962f81dc61
295	350715	MTsS Mamba'ul Ulum	malang17	c12706a7c6e8d6476c3d2b6ae0042a82
296	331715	MTsS Miftahul Huda	malang18	7230b2b03e2da37352abf1a659545b44
297	350716	MTsS Al Aziz	malang19	f83630579d055dc5843ae693e7cdafe0
298	351719	MTsS Babussalam	malang20	1a669e81c8093745261889539694be7f
299	350719	MTsS Ibnu Hajar	malang21	3d8e03e8b133b16f13a586f0c01b6866
300	350720	MTsS Mamba'ul Jadid	malang22	3c88c1db16b9523b4dcdcd572aa1e16a
301	350722	MTsN Tumpang	malang23	d3e8fc83b3e886a0dc2aa9845a5215bf
302	350723	MTsS NU Pakis	malang24	98c7242894844ecd6ec94af67ac8247d

NO	MEDP_ID	NAMA MADRASAH	USERNAME	PASSWORD TER-ENKRIPSI
(1)	(2)	(3)	(4)	(5)
303	350724	MTsS Islamiyyah	malang25	5acdc9ca5d99ae66afdf1eea0e3b26b
304	352424	MTsS Bahrul Ulum	malang26	621765159ee1ea4299c0df3e1d29034b
305	350725	MTsS Mamba'ul Ulum	malang27	5f7039b1bb628805481cb58560a1208b
306	350726	MTsS TMI 01 Pujon	malang28	05b8caaf6ba6f4bdb68675ab8b893bda
307	352429	MTsS Miftahul Ulum	malang29	81dc9bdb52d04dc20036dbd8313ed055
308	350730	MAS Al Huda	malang30	7993e11204b215b27694b6f139e34ce8
309	350731	MAS Khairuddin	malang31	d04863f100d59b3eb688a11f95b0ae60
310	350732	MAS Darul Karomah	malang32	1b318124e37af6d74a03501474f44ea1
311	350733	MAS Al Khoiriyah	malang33	43e04dd08bb1305428b0c9c8d8a2660a
312	730801	MIS DDI Cambalagi	maros01	08048a9c5630ccb67789a198f35d30ec
313	730802	MIS DDI Sakeang	maros02	83dc55aeb13cc9f621dcbaa80304d506
314	730803	MIN Maros Baru	maros03	0af854284f4ab0cfea8fcd889cbb41a
315	730804	MIS Ainus Syamsi	maros04	c73071b4520a9a82990741a84a2144eb
316	730805	MTsS Yadi Bontocina	maros05	495360cbf18a7d5004ff72f49254e069
317	730806	MTsS Bustanul Ulum	maros06	6a8018b3a00b69c008601b8becae392b
318	730807	MTsS Nahdatul Ulum	maros07	c563c2c394023a07d56ad6b3eb09537a
319	730808	MTsS Darul Istiqamah	maros08	95192c98732387165bf8e396c0f2dad2
320	332509	MTsS Darussalam	maros09	20d135f0f28185b84a4cf7aa51f29500
321	730810	MTsS DDI Soreang	maros10	774b0e07753b0b94d1a1c5b0543b5fe1
322	730811	MAS Darul Ulum Amessangeng	maros11	d37b3ca37106b2bfdeaa12647e3bb1c9
323	730812	MAS Firdaus Tompobalang	maros12	c68bd9055776bf38d8fc43c0ed283678
324	730813	MAS DDI Alliritengae	maros13	f7dafc45da369f8581fdf3bd599075aa
325	351801	MIS Al Huda	nganjuk01	d28a3097fa7cf63ad01c4f328314e2f2
326	351802	MIN Tanjunganom	nganjuk02	b59c67bf196a4758191e42f76670ceba
327	350303	MIS Nurul Huda	nganjuk03	b14680dec683e744ada1f2fe08614086
328	351803	MIS Ainul Huda	nganjuk04	764f9642ebf04622c53ebc366a68c0a7
329	351804	MIS Sunan Ampel	nganjuk05	073b00ab99487b74b63c9a6d2b962ddc
330	351805	MIN Kampungbaru	nganjuk06	b555f4a2901228cc826327079761e696
331	332705	MIS Nurul Huda	nganjuk07	769675d7c11f336ae6573e7e533570ec
332	332806	MIS Al Huda	nganjuk08	03eabf7adadc26d8ac68787d4affe54
333	351806	MIN Termas	nganjuk09	96c974552b3f2839fcc751e7f12679ce
334	351808	MIS Thoriqul Huda	nganjuk10	0b1ec366924b26fc98fa7b71a9c249cf
335	351809	MIN Kedungombo	nganjuk11	44ece762ae7e41e3a0b1301488907eaa
336	351811	MIS Al Huda Bogo	nganjuk12	6b8b8e3bd6ad94b985c1b1f1b7a94cb2

NO	MEDP_ID	NAMA MADRASAH	USERNAME	PASSWORD TER-ENKRIPSI
(1)	(2)	(3)	(4)	(5)
337	351813	MTsS Al Manar	nganjuk13	5516adb142fcb18a017c72602abdbb6d
338	351814	MTsN Juwet	nganjuk14	81dc9bdb52d04dc20036dbd8313ed055
339	351815	MTsS Al Khoiriyah	nganjuk15	b4f1ec9f4b5c8207f8fc29522efe783d
340	351816	MTsS PSM Pace	nganjuk16	69f357fcc8e6d119f3d95f33cedb5915
341	350617	MAS Sunan Kalijogo	nganjuk17	4e2ecebbfafa27a7c00e0462fad0873a
342	351817	MTsS Darul Mutaalimin	nganjuk18	4a3e00961a08879c34f91ca0070ea2f5
343	351818	MTsS Al Huda Gondang	nganjuk19	92b78b60f9d00a0ac34898be97d15188
344	351819	MTsN Bagor	nganjuk20	a64bd53139f71961c5c31a9af03d775e
345	351820	MTsS PSM Kedungombo	nganjuk21	299a23a2291e2126b91d54f3601ec162
346	351821	MTsS Modern Sunan Ampel	nganjuk22	535b8a7c260ccef00aa9ac0ecde6067f
347	351822	MTsS Al Fatah	nganjuk23	b7c0c7d6ce233d0fe18625ea3cd5bdb1
348	351823	MTsS Nahdlatul Ulama	nganjuk24	cd0cbcc668fe4bc58e0af3cc7e0a653d
349	351824	MTsS Taman Pengetahuan	nganjuk25	e033fdb11f1faad86c9a492d4696ec31
350	351825	MTsN Nglawak	nganjuk26	c1f75cc0f7fe269dd0fd9bd5e24f9586
351	351826	MTsS Al Amin	nganjuk27	c4ef9c39b300931b69a36fb3dbb8d60e
352	351827	MAS Darul Hikam	nganjuk28	528aecdf9cf67e516dfd5eaa675ccfd9
353	351829	MAS Darussalam	nganjuk29	6786f3c62fbf9021694f6e51cc07fe3c
354	352101	MIS GUPPI	ngawi01	8ce6790cc6a94e65f17f908f462fae85
355	352102	MIN Gelung	ngawi02	3465ab6e0c21086020e382f09a482ced
356	352103	MIS PSM Al Amin	ngawi03	09a8a8976abcdfee15128b4cc02f33a
357	352104	MIS PSM Bendo Barat	ngawi04	ee1abc6b5f7c6acb34ad076b05d40815
358	352105	MIS Islamiyah I Majasem	ngawi05	731ae30af8750c2d28720ea3c1f8c2b1
359	352106	MIS Islamiyah Kedung Jambu	ngawi06	a5ff5d4b0a0d7b3e4d64147037d8c344
360	352107	MIS PSM Sulus Sewu	ngawi07	8383f931b0cefcc631f070480ef340e1
361	352108	MTsS Al Irsyad Sine	ngawi08	22785dd2577be2ce28ef79febe80db10
362	352109	MTsS YASPI Sine	ngawi09	e17184bcb70dcf3942c54e0b537ffc6d
363	352110	MTsS Persiapan	ngawi10	f106b7f99d2cb30c3db1c3cc0fde9ccb
364	352112	MTsS GUPPI Padas	ngawi11	a2186aa7c086b46ad4e8bf81e2a3a19b
365	352114	MTsS Ma'hadul Muta'allimin	ngawi12	f3a3a63a79eb1831b0a2776bfd20d838
366	350114	MTsS Muhammadiyah	ngawi13	658bbbdef9415ba5e2ff857f1146ba6e
367	352115	MTsS Darul Hikmah Ngompak	ngawi14	8718dea05bc1dc95810363685cef0b8e
368	352116	MAN Paron	ngawi15	0f2818101a7ac4b96cee38de4b934c
369	350717	MTsS Al Hidayah	ngawi16	36d5ef2a011f0b3e0e0fa139228bbe18
370	352117	MAS Al Hidayah	ngawi17	067a26d87265ea39030f5bd82408ce7c

NO	MEDP_ID	NAMA MADRASAH	USERNAME	PASSWORD TER-ENKRIPSI
(1)	(2)	(3)	(4)	(5)
371	350101	MIS Muhammadiyah Ngumbul	pacitan01	305fa4e2c0e76dd586553d64c975a626
372	350102	MIN Sidoharjo	pacitan02	6351bf9dce654515bf1ddbd6426dfa97
373	350103	MIS Guppi Gembong	pacitan03	149815eb972b3c370dee3b89d645ae14
374	350104	MIS Muhammadiyah Bubakan	pacitan04	84c6494d30851c63a55cdb8cb047fadd
375	350105	MIS Al Huda Ploso	pacitan05	df7ee89b6f8ec5827a19ecbaff5d4cd2
376	350106	MIS Muhammadiyah Kasihan I	pacitan06	c9f029a6a1b20a8408f372351b321dd8
377	350107	MTsN Kebonagung	pacitan07	8c249675aea6c3cbd91661bbae767ff1
378	350108	MTsS Muhammadiyah 02 Tulakan	pacitan08	0e087ec55dcbe7b2d7992d6b69b519fb
379	350109	MTsS Maarif Sidomulyo	pacitan09	671f0311e2754fcdd37f70a8550379bc
380	350110	MTsS Muhammadiyah Nawangan	pacitan10	a64bd53139f71961c5c31a9af03d775e
381	350111	MTsS Ma'arif Tulakan	pacitan11	2131f8ecf18db66a758f718dc729e00e
382	352111	MTsS Muhammadiyah	pacitan12	e88f243bf341ded9b4ced444795c3f17
383	350112	MTsS Muhammadiyah 01	pacitan13	25766f01628f3d34b93a36a2301dff9
384	350113	MTsS Pondok Tremas	pacitan14	285c595717332b49cfb72d1d48a5a962
385	350115	MTsN Pacitan	pacitan15	159c1ffe5b61b41b3c4d8f4c2150f6c4
386	350116	MAS Pembangunan	pacitan16	66f8c9849717ee8f5bc1630f4d44d2cb
387	350117	MA Maarif Pacitan	pacitan17	a85edfa24307bad582dbfb9713d7eb6b
388	332701	MIS Nurul Ulum	pemalang01	142c65e00f4f7cf2e6c4c996e34005df
389	332702	MIS Raudlatul Tholibin	pemalang02	fa246d0262c3925617b0c72bb20eeb1d
390	332703	MIS Muhammadiyah Pamutih	pemalang03	b8a6550662b363eb34145965d64d0cfb
391	332704	MIS Dewi Masyithoh 02	pemalang04	3ffebb08d23c609875d7177ee769a3e9
392	332706	MIS Al Huda	pemalang05	ba347fcc9a79fb74e95670b24848164f
393	332707	MIN Karangpoh Pulosari	pemalang06	8004d637b6236202217be3dfcdd8ce59
394	332708	MTsS Al Asy'ariyah	pemalang07	044a23cadb567653eb51d4eb40acaa88
395	332709	MTsS I'anah Futuhiyah	pemalang08	69d658d0b2859e32cd4c3b970c8496c
396	332710	MTsS Majelis Dakwah Islamiyah	pemalang09	df27d2e23bf500eb010b2bc1a59b56d1
397	351810	MIS Nurul Huda	pemalang10	c20bb2d9a50d5ac1f713f8b34d9aac5a
398	332711	MTsS Muhammadiyah 02	pemalang11	c902b497eb972281fb5b4e206db38ee6
399	332712	MTsS Nurul Islam	pemalang12	cfe912f5cb3aa572bd1c9ae2a9b82207
400	332713	MTsS Ihsaniyah	pemalang13	bf424cb7b0dea050a42b9739eb261a3a
401	332714	MTsS Salafiyah	pemalang14	e6e713296627dff6475085cc6a224464
402	332715	MTsS DR Hamka	pemalang15	6b5754d737784b51ec5075c0dc437bf0
403	332716	MAS Salafiyah	pemalang16	460b491b917d4185ed1f5be97229721a
404	332717	MAS Nurul Huda	pemalang17	008bd5ad93b754d500338c253d9c1770

NO	MEDP_ID	NAMA MADRASAH	USERNAME	PASSWORD TER-ENKRIPSI
(1)	(2)	(3)	(4)	(5)
405	350201	MIN Janti	ponorogo01	d5da28d4865fb92720359db84e0dd0dd
406	350202	MIS Ma'arif Ngrupit	ponorogo02	10fb6cfa4c990d2bad5ddef4f70e8ba2
407	350203	MIS Nurul Huda Grogol	ponorogo03	33cc2b872dfe481abef0f61af181dfcf
408	350204	MIS Ma'arif Mayak	ponorogo04	999600eb275cc7196161261972daa59b
409	350205	MIS Ma'arif Patihan Wetan	ponorogo05	685ac8cadc1be5ac98da9556bc1c8d9e
410	350206	MIS Ma'arif Cekok	ponorogo06	89b9c689a57b82e59074c6ba09aa394d
411	350207	MIS Mambaul Huda Ngabar	ponorogo07	fdaa09fc5ed18d3226b3a1a00f1bc48c
412	350208	MTsS Al Ishlah	ponorogo08	78e092e6f3d8a7b10a82c6abd756d748
413	350209	MTsS Assalam	ponorogo09	cdfa4c42f465a5a66871587c69fcfa34
414	350210	MTsS Al Hasanah	ponorogo10	791d3a0048b9c200dceca07f99ddd178
415	350211	MTsS PGRI Selur	ponorogo11	0f21f0349462cacdc5796990d37760ae
416	350212	MTsS Ma'arif Mungging	ponorogo12	6c7de1f27f7de61a6daddfffbe05c058
417	350213	MTsS Al Azhar	ponorogo13	5c9452254bccd24b8ad0bb1ab4408ad1
418	350214	MTsS Ma'arif Balong	ponorogo14	9a1de01f893e0d2551ecbb7ce4dc963e
419	350215	MTsS Al Hikmah	ponorogo15	856fc81623da2150ba2210ba1b51d241
420	350216	MAS Al Mukarrom	ponorogo16	ab2481c9f93d0ed3033a3281d865ccb2
421	350217	MAS Wali Songo Putri	ponorogo17	d2cdf047a6674cef251d56544a3cf029
422	331701	MIS Da'watul Khoiriyah	rembang01	f5cfbc876972bd0d031c8abc37344c28
423	331702	MIS Manbaul Ilminafi	rembang02	5680522b8e2bb01943234bce7bf84534
424	331703	MIS Al Manar	rembang03	74de5f915765ea59816e770a8e686f38
425	331704	MIS Darul Huda	rembang04	3dcf44c3136a27a28b3bb27586fd5fc5
426	331705	MIN Sedan	rembang05	d210cf373cf002a04ec72ee395f66306
427	331706	MI Hidayatul Mubtadiin Sarang	rembang06	f14bc21be7eaeed046fed206a492e652
428	331707	MIS Riyadlotut Tholabah	rembang07	cc9109aa1f048c36d154d902612982e2
429	331708	MTsS Gunem	rembang08	65736cb9a121fe6907b253dcfeb1e06c
430	331709	MTsS Miftahul Falah	rembang09	f8ea2e8463760785106490befc78c339
431	331710	MTsS Walisongo	rembang10	cd14821dab219ea06e2fd1a2df2e3582
432	331711	MTsN Sulang	rembang11	facf9f743b083008a894eee7baa16469
433	331611	MTsS Nurul Huda	rembang12	a9b7ba70783b617e9998dc4dd82eb3c5
434	331712	MTsS Darul Huda	rembang13	8336041a6899d0bce657dcd29409cf7e
435	331714	MTsS Mu'allimin Mu'allimat	rembang14	3fffb98d728238ddea957f0fc3ebe428
436	350718	MTsS Miftahul Huda	rembang15	c26820b8a4c1b3c2aa868d6d57e14a79
437	331716	MAS YSPIS Gandrirojo	rembang16	2e7ceec8361275c4e31fee5fe422740b
438	331717	MAS Riyadlotut Tholabah	rembang17	354ac345fd8c6d7ef634d9a8e3d47b83

NO	MEDP_ID	NAMA MADRASAH	USERNAME	PASSWORD TER-ENKRIPSI
(1)	(2)	(3)	(4)	(5)
439	730701	MIS Sabilal Muhtadin	sinjai01	db6ebd0566994d14a1767f14eb6fba81
440	730702	MIN Pasir Putih	sinjai02	fa246d0262c3925617b0c72bb20eeb1d
441	730703	MIN Lappa	sinjai03	3b712de48137572f3849aabd5666a4e3
442	730704	MIN Sinjai Selatan	sinjai04	299fb2142d7de959380f91c01c3a293c
443	730705	MTsS Darul Istiqomah- Bongki	sinjai05	77431ca7981f1f1483ae8a58bcb6e0e
444	730706	MTsS Al Ikhwan Pasir Putih	sinjai06	fed33392d3a48aa149a87a38b875ba4a
445	730707	MTsS Darul Istiqomah Puce'e	sinjai07	a78e17c964d3593d89cde3fb678f6a14
446	730708	MTsN Sinjai	sinjai08	5f6ecc9686eb1bff304bbda038c60c54
447	730709	MTsN Sinjai Tengah	sinjai09	8a36dfc67ebfbee9bd01cd8a4c8ad32
448	730710	MTsS Muhammadiyah Songing	sinjai10	283085d30e10513624c8cece7993f4de
449	730711	MAS Darussalam Pattalasang	sinjai11	0e7e05fa1026b0c5459267608ae320b8
450	332802	MIS Bustanul Huda 01	tegal01	a41b3bb3e6b050b6c9067c67f663b915
451	332803	MIS Islamiyah 01 Tuwel	tegal02	e8e5f71237c3b05761cda9e029a5b3d2

Lampiran 11.

**Rekapitulasi Desain dan Tahapan
Penyempurnaan dan penambahan
beberapa fungsi dalam Sistem EEIS**

**REKAPITULASI PERUBAHAN DAN PENAMBAHAN MENU DAN PENYEMPURNAAN EEIS HASIL PRESENTASI
DI KEMENTERIAN AGAMA TANGGAL 1 NOVEMBER 2012**

Disiapkan oleh : ARYA WIRABHUANA

No.	PERUBAHAN / PENAMBAHAN YANG DIINGINKAN	SKENARIO DESIGN PERUBAHAN / PENAMBAHAN	BATAS WAKTU DAN KETERANGAN
A. PERUBAHAN KATEGORI RINGAN			
1.	Sistem EEIS harus sudah up load pada hari senin, 5 November 2012	<p>Sebisa Mungkin Sistem sudah bisa di akses di web site http://medp.kemenag.go.id pada hari selasa pagi, 6 November 2012.</p> <p>Tim kemenag, termasuk saya akan ada di banjarnegara, wonosobo, dan grobogan sejak tanggal 6 – 8 November untuk sosialisasi Sistem EEIS ke madrasah di tiga kabupaten itu dan acara pelatihan pedagogik dan lesson study bagi para guru. Pada saat sosialisasi, sistem harus sudah on line. Nanti di website nya medp, ditambah satu tab (yang PMIS di grounded saja, diganti EEIS)</p> <p>Sebenarnya madrasah akan mulai mengisi data pada tanggal 11 November, sehingga minggu besok bisa kita cek kalau masih ada error2 masih bisa diperbaiki sebelum madrasah mulai input data.</p> <p>Saya cek kemarin untuk madrasah kalau kita mau lihat tahun 2010, 2011, 2012, masih ering eror, kayaknya link nya ngaco, Studi kasus Madrasah pager barang tahun 2011.</p> <p>Untuk Tahun, madrasah hanya akan megisi selama 4 tahun mulai 2009, 2010, 2011, dan 2012 keculai CPMU kegiatan di CPMU sudah mulai tahun 2007. (Nanti diuraikan dibawah)</p>	<p style="text-align: center;">6 November</p> <p>Jika memungkinkan, ada beberapa perbaikan dibawah sudah di akomodasi itu lebih baik, namun jika belum, yang penting sesuai rencana di yogya kemarin saja dulu dek. yang Penting bisa di akses dan tidak error</p>
2.	Perbaiki Warna menu pada	Ini ada di menu data kinerja madrasah, jadi tab tab diatasnya (Siswa,	17 November

No.	PERUBAHAN / PENAMBAHAN YANG DIINGINKAN	SKENARIO DESIGN PERUBAHAN / PENAMBAHAN	BATAS WAKTU DAN KETERANGAN
	saat Tab menu tertentu aktif, tidak hanya pd saat mouse over, namun selama menu aktif warna tetap mengindikasikan tab mana yang aktif	keketatan, dll) hanya berubah warna saat mouse over saja. Yang diinginkan selama tab tersebut aktif, maka warna tab yang aktif tersebut berbeda dengan tab yang tidak aktif. Sementara untuk mouse over the tab, nampaknya tidak perlu ada perubahan warna. Oiya tambahan, untuk tab keterangan pada report yang menunjukkan keterangan kegiatan, diminta diubah menjadi "Gambaran Umum"	
3.	Font pada menu2 utama diubah Lucida Bright (Standar ADB)	Font standar ADB (asian development bank jadi sponsor kegiatan medp) adalah lucida bright, sehingga mohon dapat di masukkan font jeni itu pada heading bebeapa menu utama agar terlicat ciri adb nya (tapi yang penting tidak mengubah integrasi design secara keseluruhan, untuk saya suh yang penting kesatuan design secara total) mungkin bisa di judul program saja, kalau bisa di opening page nya bisa ditulis "Selamat datang di aplkikasi Efficient Education Information System (EEIS) – MEDP". Kalaupun Cuma judul opening page yang diubah dalam lucida bright juga nggak papam namun kalau mau diubah untuk menu2 nya mohon dipertimbangkan apakah akan merusak design secara keseluruhan / tidak.	17 November
4.	Ada Link dengan web site madrasah	Jadi, diharapkan ada link ke web madrasah masing masing jika publik ingin tau lebih banyak tentang madrasah bersangkutan. Nanti pas madrasah masuk di pengisin data umum dan profil madrasah, mohon ditambahkan saja menu untuk madrasah memasukkan web site nya. Dan jika pengunjung masuk ke publik ares dan melihat data madrasah, maka dibawah gallery photo ada link ke web site madrasahanya.	17 November
5.	Dapat memberikan indikasi	Masuk dalam menu admin di bawah.	17 November

No.	PERUBAHAN / PENAMBAHAN YANG DIINGINKAN	SKENARIO DESIGN PERUBAHAN / PENAMBAHAN	BATAS WAKTU DAN KETERANGAN
	mana mana madrasah yang sudah melakukan entry data mana yang belum		
6.	Item kinerja madrasah ditambah dengan jumlah buku dan rasio jumlah buku per siswa	Untuk item kinerja madrasah ditambah jumlah buku yang dimiliki dan rasio jumlah buku dengan siswa	17 November
7.	Foto kegiatan dtambah sebelum dan sesudah MEDP	Gallery photo dibagi menjadi 2 bagian, galler photo sebelum proyek MEDP dan Gallery photo setelah proyek MEDP	17 November
8.	Di menu madrasah harus ada menu Madrasah Development Plan	Madrasah akan diminta upload Development Plan nya di sistem dalam bentuk doc atau docx, jadi menu upload nya bertambah 1, yaitu madrasah development plan (Rencana Strategis Pengembangan Madrasah). Tolong yang ditulis bahasa indonesianya saja (yang rencana strategis.....)	17 November
9.	File RAB dan LKT oleh publik tidak perlu bisa di download, namun cukup di baca saja	Download menu tidak ada, publik hanya bisa melihat, kecuali CPMU yang bisa melakukan download (Tidak perlu ditampilkan di menu, yang penting ada caranya, mungkin di menu admin saja ya ditambahkan download khusus CPMU atau kemenag)	17 November

No.	PERUBAHAN / PENAMBAHAN YANG DIINGINKAN	SKENARIO DESIGN PERUBAHAN / PENAMBAHAN	BATAS WAKTU DAN KETERANGAN
B. PERUBAHAN KATEGORI SEDANG			
10	Nilai laporan tidak hanya angka, namun juga Prosentase	Tergantung jenis indikator yang dimaksud, tidak semua baik dengan prosentase, Tolong dipetani mana inidkator yang bisa ditambah dengan prosentase. Maksudnya ada indikator yang ditampilkan dalam bar chart dan ada yang ditampilkan hanya dengan pie chart, dan ada yang tiampilkan bar chart plus angka prosentasenya. Tidak perlu semuanya, mohon dipilih saja,.	24 November
11	Ada indikator warna dari kinerja madrasah	Perlu Waktu, tergantung standar warna dan parameter indikatornya. Ini maunya seperti kalau rasio guru – siswa segini, warna nya hijau, kalau gini warnanya kuning, kalau ginim warna apa. Smentara ini tinggalkan dulu, saya coba cari parameternya di BSNP (Badan Standar nasional pendidikan). Kalau mungkin kita akomodasi, namun jika menyulitkan.	24 November
12	Output kegiatan juga harus ditanpikan dalam jumlah atau volume, tidak hanya angka pada semua kegiatan	<p>Jadi, output dikehendaki tidak hanya uraian, namun diberi kuantifikasinya atau jumlahnya dans atuannya. Jadi nanti pada menu pengisian data kegiatan, madrasah mengisikan target output dan realisasi output (misalnya kalau training, targetnya berapa orang yang ikut dan realisainya berapa) selain tetap mengisikan juga jumlah pendapatan untuk kegiatan tersebut dan realisasi. Jadi output itu satuannya ada 5 buah yaitu</p> <ol style="list-style-type: none"> 1. Orang = untuk kegiatan dengan terget jumlah peserta (pelatihan, beassiwa, guru pengganti, dll) 2. Eksemplar = untuk kegiatan pengadaan bahan ajar dan buku 3. Lokal = untuk kegiatan yang berhubungan pembangunan / renovasi fisik serta pengadaan furniture untuk lokal lokal yang dibangun / direnovasi tersebut. (kalau membangun 3 kelas, artinya 3 lokal. 4. Paket = Untuk pengadaan peralatan non furniture (seperti Alat lab, dll) 5. Kegiatan = Untuk kegiatan lainya yang tidak masuk 1,2,3,dan 4 	24 November

No.	PERUBAHAN / PENAMBAHAN YANG DIINGINKAN	SKENARIO DESIGN PERUBAHAN / PENAMBAHAN	BATAS WAKTU DAN KETERANGAN																																																																																															
13	Struktur Kenis kegiatan, Kegiatanm Sub Kebiatanm dan Komponen kegiatan perlu di tambah level nya	<p>Berikut Struktur Kegiatan untuk MEDP yang Final :</p> <table border="1"> <thead> <tr> <th colspan="2">Jenis Kegiatan >> Kegiatan >> Komponen Kegiatan</th> <th>Satuan Output</th> <th>Keterangan</th> </tr> </thead> <tbody> <tr> <td>1</td> <td>PENINGKATAN PROFESIONALISME GURU</td> <td></td> <td rowspan="24">Untuk Output kegiatan dalam jumlah dan rupiah , dimohon dapat dikonsolidasi di tingkat kabupaten, propinsi dan nasional. Jadi misalnya di tanya BPK, beapa kelas yang sudah direnovasi, kita bisa jawab</td> </tr> <tr> <td>1</td> <td>KKG / MGMP</td> <td>Org</td> </tr> <tr> <td>2</td> <td>Pelatihan Guru</td> <td>Org</td> </tr> <tr> <td>3</td> <td>Peningkatan Inovasi</td> <td>Org</td> </tr> <tr> <td>4</td> <td>Orientasi Sertifikasi</td> <td>Org</td> </tr> <tr> <td>5</td> <td>Pelatihan Subject Content</td> <td>Org</td> </tr> <tr> <td>6</td> <td>Pelatihan E-Learning</td> <td>Org</td> </tr> <tr> <td>2</td> <td>PENINGKATAN SUMBER DAN FASILITAS PEMBELAJARAN</td> <td></td> </tr> <tr> <td>1</td> <td>Pengadaan Buku Referensi</td> <td>Eksemplar</td> </tr> <tr> <td>2</td> <td>Pembangunan / Renovasi / Rehab</td> <td></td> </tr> <tr> <td>a.</td> <td>Pembangunan Laboratorium IPA</td> <td>Lokal</td> </tr> <tr> <td>b.</td> <td>Laboratorium Komputer</td> <td>Lokal</td> </tr> <tr> <td>c.</td> <td>Perpustakaan</td> <td>Lokal</td> </tr> <tr> <td>d.</td> <td>Ruang Kelas</td> <td>Lokal</td> </tr> <tr> <td>e.</td> <td>Ruang Klinik sekolah</td> <td>Lokal</td> </tr> <tr> <td>f.</td> <td>Toilet</td> <td>Lokal</td> </tr> <tr> <td>3</td> <td>Pengadaan Furniture</td> <td></td> </tr> <tr> <td>a.</td> <td>Ruang Kelas</td> <td>Lokal</td> </tr> <tr> <td>b.</td> <td>Perpustakaan</td> <td>Lokal</td> </tr> <tr> <td>c.</td> <td>Laboratorium IPA</td> <td>Lokal</td> </tr> <tr> <td>d.</td> <td>Laboratorium Komputer</td> <td>Lokal</td> </tr> <tr> <td>e.</td> <td>Laboratorium Bahasa</td> <td>Lokal</td> </tr> <tr> <td>f.</td> <td>Klinik Sekolah</td> <td>Lokal</td> </tr> <tr> <td>4</td> <td>Pengadaan Alat Peraga / Peralatan</td> <td></td> </tr> <tr> <td>a.</td> <td>Perpustakaan</td> <td>Paket</td> </tr> <tr> <td>b.</td> <td>Laboratorium IPA</td> <td>Paket</td> </tr> <tr> <td>c.</td> <td>Laboratorium Komputer</td> <td>Paket</td> </tr> <tr> <td>d.</td> <td>Klinik Sekolah</td> <td>Paket</td> </tr> <tr> <td>e.</td> <td>Media Pembelajaran</td> <td>Paket</td> </tr> <tr> <td>f.</td> <td>Buku Peraga (Khusus ABG 2012)</td> <td>Eksemplar</td> </tr> </tbody> </table>	Jenis Kegiatan >> Kegiatan >> Komponen Kegiatan		Satuan Output	Keterangan	1	PENINGKATAN PROFESIONALISME GURU		Untuk Output kegiatan dalam jumlah dan rupiah , dimohon dapat dikonsolidasi di tingkat kabupaten, propinsi dan nasional. Jadi misalnya di tanya BPK, beapa kelas yang sudah direnovasi, kita bisa jawab	1	KKG / MGMP	Org	2	Pelatihan Guru	Org	3	Peningkatan Inovasi	Org	4	Orientasi Sertifikasi	Org	5	Pelatihan Subject Content	Org	6	Pelatihan E-Learning	Org	2	PENINGKATAN SUMBER DAN FASILITAS PEMBELAJARAN		1	Pengadaan Buku Referensi	Eksemplar	2	Pembangunan / Renovasi / Rehab		a.	Pembangunan Laboratorium IPA	Lokal	b.	Laboratorium Komputer	Lokal	c.	Perpustakaan	Lokal	d.	Ruang Kelas	Lokal	e.	Ruang Klinik sekolah	Lokal	f.	Toilet	Lokal	3	Pengadaan Furniture		a.	Ruang Kelas	Lokal	b.	Perpustakaan	Lokal	c.	Laboratorium IPA	Lokal	d.	Laboratorium Komputer	Lokal	e.	Laboratorium Bahasa	Lokal	f.	Klinik Sekolah	Lokal	4	Pengadaan Alat Peraga / Peralatan		a.	Perpustakaan	Paket	b.	Laboratorium IPA	Paket	c.	Laboratorium Komputer	Paket	d.	Klinik Sekolah	Paket	e.	Media Pembelajaran	Paket	f.	Buku Peraga (Khusus ABG 2012)	Eksemplar	24 November
Jenis Kegiatan >> Kegiatan >> Komponen Kegiatan		Satuan Output	Keterangan																																																																																															
1	PENINGKATAN PROFESIONALISME GURU		Untuk Output kegiatan dalam jumlah dan rupiah , dimohon dapat dikonsolidasi di tingkat kabupaten, propinsi dan nasional. Jadi misalnya di tanya BPK, beapa kelas yang sudah direnovasi, kita bisa jawab																																																																																															
1	KKG / MGMP	Org																																																																																																
2	Pelatihan Guru	Org																																																																																																
3	Peningkatan Inovasi	Org																																																																																																
4	Orientasi Sertifikasi	Org																																																																																																
5	Pelatihan Subject Content	Org																																																																																																
6	Pelatihan E-Learning	Org																																																																																																
2	PENINGKATAN SUMBER DAN FASILITAS PEMBELAJARAN																																																																																																	
1	Pengadaan Buku Referensi	Eksemplar																																																																																																
2	Pembangunan / Renovasi / Rehab																																																																																																	
a.	Pembangunan Laboratorium IPA	Lokal																																																																																																
b.	Laboratorium Komputer	Lokal																																																																																																
c.	Perpustakaan	Lokal																																																																																																
d.	Ruang Kelas	Lokal																																																																																																
e.	Ruang Klinik sekolah	Lokal																																																																																																
f.	Toilet	Lokal																																																																																																
3	Pengadaan Furniture																																																																																																	
a.	Ruang Kelas	Lokal																																																																																																
b.	Perpustakaan	Lokal																																																																																																
c.	Laboratorium IPA	Lokal																																																																																																
d.	Laboratorium Komputer	Lokal																																																																																																
e.	Laboratorium Bahasa	Lokal																																																																																																
f.	Klinik Sekolah	Lokal																																																																																																
4	Pengadaan Alat Peraga / Peralatan																																																																																																	
a.	Perpustakaan	Paket																																																																																																
b.	Laboratorium IPA	Paket																																																																																																
c.	Laboratorium Komputer	Paket																																																																																																
d.	Klinik Sekolah	Paket																																																																																																
e.	Media Pembelajaran	Paket																																																																																																
f.	Buku Peraga (Khusus ABG 2012)	Eksemplar																																																																																																

No.	PERUBAHAN / PENAMBAHAN YANG DIINGINKAN	SKENARIO DESIGN PERUBAHAN / PENAMBAHAN	BATAS WAKTU DAN KETERANGAN																																
		<table border="1" data-bbox="703 268 1706 603"> <thead> <tr> <th colspan="2">Jenis Kegiatan >> Kegiatan >> Komponen Kegiatan</th> <th>Satuan Output</th> <th>Keterangan</th> </tr> </thead> <tbody> <tr> <td>3</td> <td>KETENAGAAN</td> <td></td> <td rowspan="7">Untuk Output kegiatan dalam jumlah dan rupiah, dimohon dapat dikonsolidasi di tingkat kabupaten, propinsi dan nasional. Jadi misalnya di</td> </tr> <tr> <td>1</td> <td><i>Guru Pengganti</i></td> <td>Org</td> </tr> <tr> <td>4</td> <td>PESERTA DIDIK</td> <td></td> </tr> <tr> <td>1</td> <td><i>Program Remedial</i></td> <td>Org</td> </tr> <tr> <td>2</td> <td><i>Program Transisi</i></td> <td>Org</td> </tr> <tr> <td>5</td> <td>PENDIDIKAN MUTU BERBASIS POTENSI LOKAL MADRASAH</td> <td></td> </tr> <tr> <td>1</td> <td><i>Orientasi Science</i></td> <td>Kegiatan</td> </tr> <tr> <td>2</td> <td><i>Pembelajaran Kreatif</i></td> <td>Kegiatan</td> </tr> <tr> <td>3</td> <td><i>Science Fair</i></td> <td>Kegiatan</td> </tr> </tbody> </table> <p data-bbox="703 660 1706 826">Jadi, nanti pas madrasah input data kegiatan dia bisa input hal diatas Data kegiatan >> jenis output >> Target Output (Jum output direncanakan) >> Realisasi Output (Jum output realisasi) Namun dalam repot nya, tampilnya jumlah output dulu baru satuannya.</p>	Jenis Kegiatan >> Kegiatan >> Komponen Kegiatan		Satuan Output	Keterangan	3	KETENAGAAN		Untuk Output kegiatan dalam jumlah dan rupiah, dimohon dapat dikonsolidasi di tingkat kabupaten, propinsi dan nasional. Jadi misalnya di	1	<i>Guru Pengganti</i>	Org	4	PESERTA DIDIK		1	<i>Program Remedial</i>	Org	2	<i>Program Transisi</i>	Org	5	PENDIDIKAN MUTU BERBASIS POTENSI LOKAL MADRASAH		1	<i>Orientasi Science</i>	Kegiatan	2	<i>Pembelajaran Kreatif</i>	Kegiatan	3	<i>Science Fair</i>	Kegiatan	
Jenis Kegiatan >> Kegiatan >> Komponen Kegiatan		Satuan Output	Keterangan																																
3	KETENAGAAN		Untuk Output kegiatan dalam jumlah dan rupiah, dimohon dapat dikonsolidasi di tingkat kabupaten, propinsi dan nasional. Jadi misalnya di																																
1	<i>Guru Pengganti</i>	Org																																	
4	PESERTA DIDIK																																		
1	<i>Program Remedial</i>	Org																																	
2	<i>Program Transisi</i>	Org																																	
5	PENDIDIKAN MUTU BERBASIS POTENSI LOKAL MADRASAH																																		
1	<i>Orientasi Science</i>	Kegiatan																																	
2	<i>Pembelajaran Kreatif</i>	Kegiatan																																	
3	<i>Science Fair</i>	Kegiatan																																	
14	Output berupa volume harus bisa di konsolidasi keatas dari level madrasah sampai ke nasional	<p data-bbox="703 842 1706 1056">Jadi mereka ingin, karena dalam prakteknya sering ditanya oleh BPK seperti :</p> <ol data-bbox="703 890 1706 1056" style="list-style-type: none"> 1. Jadi sudah berapa lokal kelas yang dibangun di setiap propinsi dan secara keseluruhan ? 2. Sekarang sudah berapa toilet dan lab IPA yang dibangun ? 3. Dll <p data-bbox="703 1114 1706 1369">Jadi nampaknya harus diusahakan untuk komponen kegiatan juga harus bisa dikonsolidasi dari setiap madrasah, kabupaten, propinsi dan nasional. Ini sulit memang. Monggo coba dek dit cermati seberapa tingkat kesulitannya. Mungkin kita bisa mengakomodasi dengan cara untuk publik, konsolidasi output cukup sampai kegiatan dan hanya dalam bentuk Rupiah pendapatan dan realisasi.</p>	24 November																																

No.	PERUBAHAN / PENAMBAHAN YANG DIINGINKAN	SKENARIO DESIGN PERUBAHAN / PENAMBAHAN	BATAS WAKTU DAN KETERANGAN
		<p>Namun untuk komponen dimasukkan khusus di menu admin dan hanya meunjukkan konsolidasi dalam bentuk tabel (tidka perlu grafik) dan yang dimasukkan adalah jumlah output nya, bukan rupiah nya. Jadi nanti di menu admin CPMU bisa melihat report jumlah komponen dari kelima jenis output di setiap kabupaten, propinsi, nasional. (di tingkat madrasah nggak perlu, cukup di lihat di tabel report publik saja)</p> <p>Selain itu, khusus untuk pembangunan/renovasi ternyata dana partisipasi masyarakat. Maksudanya misalnya dapat dana dari MEDP 100 juta, terus ditambah oleh madrasah pribadi atau sumbangan masyarakat 50 juta, jadi total realisasi 150 juta. Jadi khusus yang pembangunan fisik ada tambahan report dan input dana partisipasi masyarakat dengan rumus dana realisasi = dana pendapatan dari MEDP + dana partisipasi masyarakat. Beitu juga grafiknya kalau bisa ditambahkan satu bar untuk dana dari masyarakat yang bisa dikonsolidasi ke wialayah yang lebih luas.</p> <p>Untuk kegiatan2 lain, harusnya jika dana realisasi diinput lebih besar dari dana pendapaan / rencana tidak bisa masuk inputannya dan sistem memberikan error dan memberikan solusi.</p>	

No.	PERUBAHAN / PENAMBAHAN YANG DIINGINKAN	SKENARIO DESIGN PERUBAHAN / PENAMBAHAN	BATAS WAKTU DAN KETERANGAN
c. PERUBAHAN KATEGORI MAYOR / BESAR			
15	Adanya penjenjangan akses ke EEIS menjadi 3 level yaitu →	<ol style="list-style-type: none"> 1. Publik , hanya bisa lihat menu menu umum 2. User / madrasah = bis sreate update dan delete data setiap madrasahny 3. Admiistrator / Pusat = bisa melihat data konsolidasi khusus KOMPONEN KEGIATAN baik jumlah Rp maupun outputnya selain fungsi admin lainnya 	29 November
16	Tambahn Menu kegiatan khusus CMPU Pusat, bukan hanya madrasah	<p>Perlu menu untuk CPMU meng inputkan data kegiatannya dan melihat report nya. Menu input kegiatan kurang lebih sama seperti madrasah, namun untuk jenis kegiatan mohon ditambahkan satu jenis kegiatan lagi “kegiatan khusus CPMU “ (jenis kegiatan sesuai row no. 13 diatas ditambah satu jenis iai, jadi total ada 6 jenis kegiatan) dengan struktur sebagai berikut</p> <p>Kegiatan khusus CPMU>>Kegiatan>></p> <ol style="list-style-type: none"> 1. TOT (Training for Trainer) 2. Pelatihan 3. Workshop 4. Pndampingan 5. Pengadaan Barang / Alat <p>Sedangkan untuk elemen aributnya, sama dengan kegiatan madrasah ada nama kegiatann, gambaran umum, Tujuan, output, dana yng direncanakan, realisasi, dll,</p>	29 November
17	Tambahn Menu Admin	<p>Menu Admin untuk :</p> <ol style="list-style-type: none"> 1. Menambah madrasah, propinsi, kabupaten 2. Menambah data password dan username 3. Menegecek berapa madrasah yang sudah mengisi dan belum(ada jumlah dan presentasinya) serta dapat memberikan laporan madrasah mana saja yang belum mengisi 	29 November

Lampiran 12.

Materi pelatihan penggunaan EEIS

Profil dan Panduan Penggunaan sistem EEIS – MEDP

Disajikan sebagai bagian dari hasil kerja PMIS Specialist MEDP Kemenag RI

User manual : EEIS – MEDP (Efficient Education Information System) **Version 2.00**

Including :

1. Output Tracing
2. Modul CPMU
3. Change Password
4. Indikator dana masyarakat
5. Modul administrator

CPMU – MEDP
ADB Loan No. 2294 - INO (SF)
Direktorat Pengembangan Madrasah
Direktorat Jenderal Pendidikan Islam
Departemen Agama RI -- Tahun 2012

Prepared by :
Ir. Arya Wirabhuarda, M.Sc, CPMU
(PMIS Staff – MEDP Kemenag)

Tujuan dan Gambaran Umum

Software / web site EEIS (Efficient Education Information System) pada dasarnya merupakan sistem yang diharapkan mampu :

- Menyajikan informasi tentang berbagai kegiatan yang dilakukan oleh madrasah yang menjadi sasaran MEDP selama periode proyek MEDP ini berjalan, serta
- Menyajikan data indikator kinerja setiap Madrasah kepada publik

Sistem PMIS yang lama

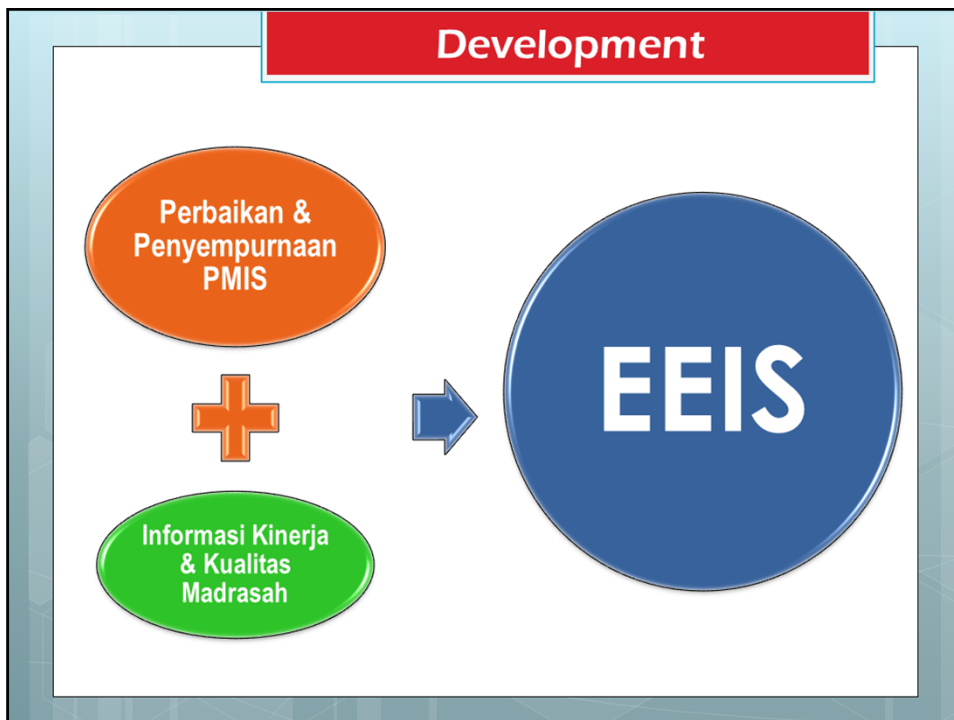

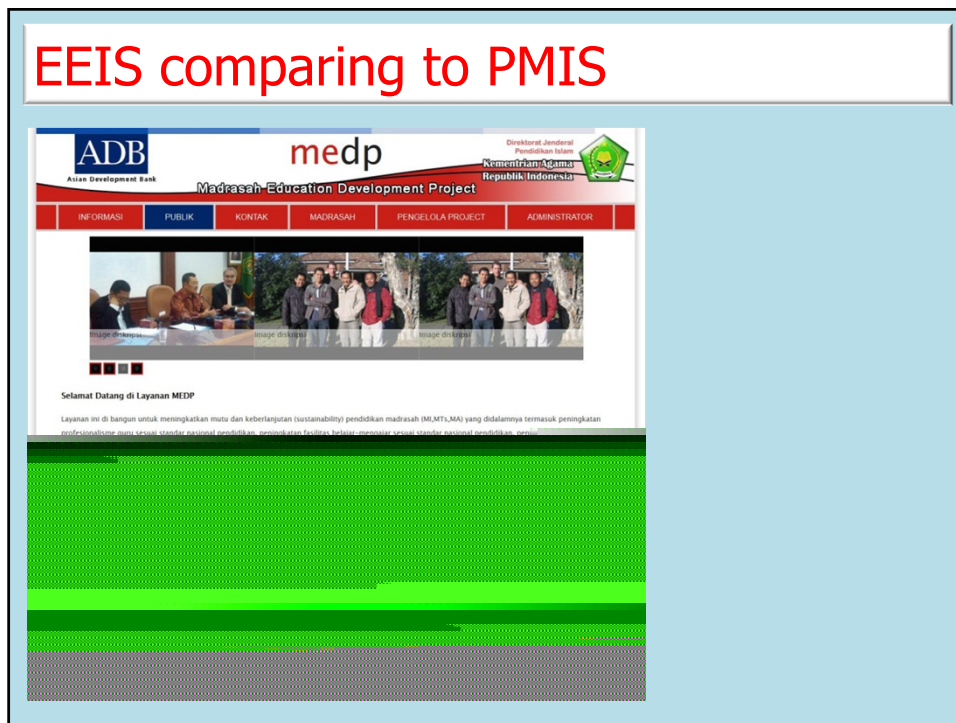
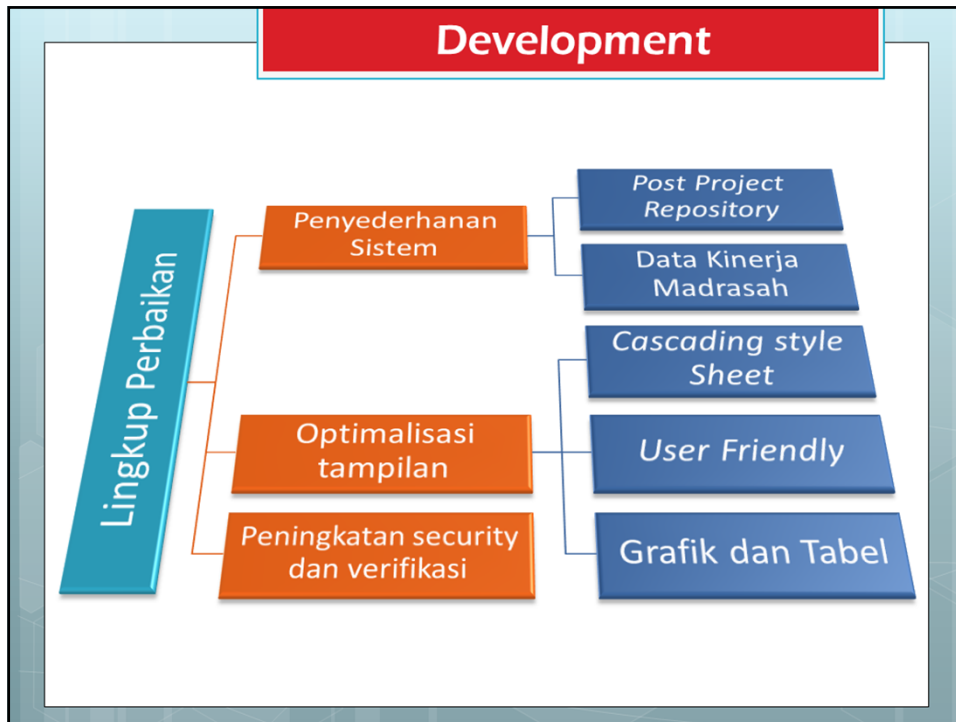

Admin kinerja – Kualifikasi guru

Madrasah Education Development Project -> Admin Kinerja Admin Keajaiban Logout

[Data Siswa](#)
[Kelulusan](#)
[Akreditasi](#)
[Keketatan Seleksi](#)
[Kualifikasi Guru](#)
[Fasilitas Penunjang](#)
[Ekstra Kurikuler](#)
[Prestasi](#)

Input Data Kualifikasi Guru

Tahun: 2012

Jumlah Guru Dengan Kualifikasi dibawah D3

Jumlah Guru D3

Jumlah Guru S1/D4

Jumlah Guru S2

Jumlah Guru S3

Submit

Input data kualifikasi guru pada madrasah bersangkutan

Report Data Kualifikasi Guru

NO	TAHUN	DIBAWAH D3	D3	D4 S1	S2	S3	EDIT	DELETE
1.	2009	10	8	8	2	1	Update	Delete
2.	2010	8	10	9	2	1	Update	Delete
3.	2011	7	11	10	2	1	Update	Delete
4.	2012	5	13	11	2	1	Update	Delete

Tampilan data yang telah tersimpan dalam sistem dilengkapi Update dan delete

Admin kinerja – Fasilitas pendukung

Madrasah Education Development Project -> Admin Kinerja Admin Keajaiban Logout

[Data Siswa](#)
[Kelulusan](#)
[Akreditasi](#)
[Keketatan Seleksi](#)
[Kualifikasi Guru](#)
[Fasilitas Penunjang](#)
[Ekstra Kurikuler](#)
[Prestasi](#)

Input Data Fasilitas Penunjang

Tahun: 2012

Luas Gedung

Luas Tanah

Jumlah Kelas

Jumlah Lab IPA

Jumlah Lab Bahasa

Jumlah Lab Komputer

Koneksi Internet: ADA

Submit

Report Data Fasilitas Penunjang

NO	TAHUN	LUAS GEDUNG	LUAS TANAH	JUMLAH KELAS	JUMLAH LAB IPA	JUMLAH LAB BAHASA	JUMLAH LAB KOMPUTER	KONEKSI INTERNET	EDIT	DELETE
1.	2010	4,000	15,000	20	2	1	2	ADA	Update	Delete
2.	2011	4,500	15,000	25	2	1	1	ADA	Update	Delete

© 2012 - MEDP Team

Admin kinerja - Ekstrakurikuler

Madrasah Education Development Project -> Admin Kinerja Admin Kegiatan Logout

[Data Siswa](#) [Kelulusan](#) [Akreditasi](#) [Keketatan Seleksi](#) [Kualifikasi Guru](#) [Fasilitas Penunjang](#) [Ekstra Kulikuler](#) [Prestasi](#)

Input Data Ekstra Kulikuler

Tahun
2012

Nama Ekstra Kulikuler

Input data Kegiatan ekstrakurikuler pada madrasah bersangkutan

Report Data Ekstra Kulikuler

NO	TAHUN	NAMA EKSTRA KULIKULER	EDIT	DELETE
1.	2012	Gerakan Pramuka	Update	Delete
2.	2012	PMR	Update	Delete
3.	2012	Kelompok Ilmiah Remaja	Update	Delete
4.	2012	Kelompok Pencinta Alam	Update	Delete
5.	2012	OSIS	Update	Delete

Tampilan data yang telah tersimpan dalam sistem dilengkapi Update dan delete

© 2012 - MEDP Team

Admin kinerja – Prestasi madrasah

Madrasah Education Development Project -> Admin Kinerja Admin Kegiatan Logout

[Data Siswa](#) [Kelulusan](#) [Akreditasi](#) [Keketatan Seleksi](#) [Kualifikasi Guru](#) [Fasilitas Penunjang](#) [Ekstra Kulikuler](#) [Prestasi](#)

Input Data Prestasi

Tahun
2012

Prestasi

Input data prestasi madrasah pada tahun yang dipilih

Report Data Prestasi

NO	TAHUN	NAMA PRESTASI	EDIT	DELETE
1.	2012	Juara 1 Lomba Gerak Jalan HUT Kemenredekkaan RI	Update	Delete
2.	2012	Juara 2 Olimpiade Sains tingkat Kabupaten Cilacap	Update	Delete

Tampilan data yang telah tersimpan dalam sistem dilengkapi Update dan delete

© 2012 - MEDP Team

Modul User - Pengelola Proyek

Tambahan Menu pada Modul CPMU dibandingkan modul Madrasah

Kelengkapan Input
Tracing Output
Login as madrasah

Madrasah Education Development Project -> Admin Kegiatan Logout

Update Profil Update Password Photo Gallery Input Kegiatan Upload File Laporan Login As Madrasah Tracing Output Kelengkapan Input

Update Profil

<p>Nama CPMU User CPMU</p> <p>Alamat CPMU Alamat CPMU</p> <p>Contact Person Kontak</p> <p>Telephone Telp</p>	<p>URL Link</p> <p>Profil Petugas CPMU</p> <p style="text-align: center;">Update</p>
--	--

© 2012 - MEDP Team

Pengelola Proyek – Login as madrasah

Pengelola Proyek MEDP dapat masuk ke seluruh madrasah yang ada dalam sistem EEIS ini untuk melakukan akses terhadap seluruh informasi yang ada termasuk manipulasi data, editing, bahkan penghapusan

Madrasah Education Development Project -> Admin Kegiatan Logout

Update Profil Update Password Photo Gallery Input Kegiatan Upload File Laporan Login As Madrasah Tracing Output Kelengkapan Input

Log madrasah

Propinsi
Jawa Tengah

Kota/Kabupaten
Batang

Madrasah
Pilih Madrasah

- Pilih Madrasah
- MAS NU Limpung
- MAS Sunan Kalijaga
- MIS Darussalam Juragan
- MIS Islamiyah Candi
- MIS Islamiyah Kepulon
- MIS Islamiyah Tumbrep
- MIS Islamiyah Wonomerto
- MIS Salafiyah Sengon
- MIS Salafiyah Sidorejo
- MTSS Ahmad Yani
- MTSS Al Islam
- MTSS Darussalam
- MTSS NU 01 - Batang
- MTSS NU 01 Banyuwatuh
- MTSS NU Al Syairiyah

User dapat memilih madrasah yang akan di "masuk" databasenya dengan navigasi ini tanpa harus meninggalkan "tab" fungsi dalam modul pengelola proyek

Pengelola Proyek – login as madrasah

Pengelola Proyek yang masuk ke akun madrasah, dapat melakukan akses terhadap database ditingkat user madrasah tanpa harus keluar dari fungsi menu pengelola proyeknya sebagaimana terlihat dalam gambar berikut :

Madrasah Education Development Project -> Admin Kegiatan

- Update Profil
- Update Password
- Photo Gallery
- Input Kegiatan
- Upload File
- Laporan
- Login As Madrasah
- Tracing Output
- Kelengkapan Input

Update Profil

Nama CPMU
MTs Ahmad Yani

Alamat CPMU
Inputkan alamat madrasah anda

Contact Person
user

Telephone
0

URL Link

Profil
Inputkan Profil madrasah Anda

Update

Pengelola Proyek – Tracing Output

1 2

Madrasah Education Development Project -> Admin Kegiatan

Tracing Output

Tahun
-Seluruh Tahun-

Propinsi
< - - - Pilih provinsi - - - >

Kota/Kabupaten
< - Pilih provinsi dahulu - >

Madrasah
< - Pilih kota dahulu - >

Jenis Kegiatan
Peningkatan Sumber dan Fasilitas Pembelajaran

Kegiatan
Pembangunan / Renovasi / Rehab

Komponen Kegiatan
Toilet

Result

Nama Provinsi	Dana MEDP	Dana Partisipasi	Dana Realisasi	Target Output	Realisasi Output
Jawa Tengah	1,079,256,000	18,233,000	1,095,638,400	166 Lokal	166 Lokal
Jawa Timur	797,568,462	28,350,252	825,688,014	107 Lokal	107 Lokal
Sulawesi Selatan	20,000,000	0	20,000,000	5 Lokal	5 Lokal
Total	1,896,824,462	46,583,252	1,941,326,414	278 Lokal	278 Lokal

3

Pengelola Proyek – Kelengkapan input

Madrasah Education Development Project -> Admin Kegiatan

Update Profil Update Password Photo Gallery **Input Kegiatan** Upload File Laporan Login As Madrasah Tracing Output Kelengkapan Input

1

Kelengkapan Input

Propinsi
 Jawa Tengah
 <--- Pilih provinsi --->
 Jawa Tengah
 Jawa Timur
 Sulawesi Selatan

ID	Nama Madrasah	Nama Kabupaten	2009	2010	2011	2012	2013
330416	MAS Cokroaminoto Wanadadi	Banjarnegara	2009	2010	2011	2012	2013
330413	MTsS Riyadus Sholihin	Banjarnegara	2009	2010	2011	2012	2013
330410	MTsS Muhammadiyah Karang Kobar	Banjarnegara	2009	2010	2011	2012	2013
330407	MIS Ma'arif Jombang	Banjarnegara	2009	2010	2011	2012	2013
330403	MIS GUPPI 01 Jembangan	Banjarnegara	2009	2010	2011	2012	2013
331601	MIS Muhammadiyah	Banjarnegara	2009	2010	2011	2012	2013
330415	MTsS Muhammadiyah Merden	Banjarnegara	2009	2010	2011	2012	2013

2

Modul User (Administrator)

Madrasah Education Development Project -> Admin Kegiatan

User Account Update Password Photo Gallery **Add Provinsi** Add Kota/Kabupaten Add Madrasah

Add Provinsi

Provinsi ID (Harus Unik)

Nama Provinsi

Submit

List Provinsi

Provinsi ID	Nama Provinsi	Edit
3300	Jawa Tengah	Update
3500	Jawa Timur	Update
7300	Sulawesi Selatan	Update

© 2012 - MCDP Team

Menu Tambah dan hapus Provinsi

Madrasah Education Development Project -> Admin Kegiatan

User Account Update Password Photo Gallery **Add Provinsi** **Add Kota/Kabupaten** Add Madrasah

Add Kota

Propinsi
 Jawa Timur

Kota/Kabupaten ID (Harus Unik)

Nama Kabupaten

Submit

List Kota

Kabupaten ID	Nama Kabupaten	Edit
3522	Banjarnegara	Update
3521	Ngawi	Update
3518	Nganjuk	Update
3517	Jombang	Update
3509	Jember	Update
3507	Klaten	Update
3506	Kediri	Update
3503	Trenggeng	Update
3502	Ponorogo	Update
3501	Pacitan	Update
3524	Lamongan	Update
3516	Bangkalan	Update

Menu Tambah dan hapus Kabupaten

Modul User (Administrator)

Madrasah Education Development Project -> Admin Kegiatan

User Account Update Password Photo Gallery Add Proposal Add Kota/Kabupaten Add Madrasah

Add Madrasah

7 Elemen yang harus diisikan untuk menambah madrasah baru:

- Propinsi
- Kabupaten/kota
- ID Madrasah (unik)
- Nama Madrasah (unik)
- Username (unik)
- Password
- Konfirmasi Password

Propinsi
Sulawesi Selatan

Kota/Kabupaten
Mareo

MEDP ID (Harus Unik)

Nama Madrasah (Harus Unik)

User Name (Harus Unik)

Password

Password Confirmation

Submit

List Madrasah

MEDP ID	Nama Madrasah	Edit
332509	MTs Darussalam	Update
730801	MIS DDI Cambalegi	Update
730802	MIS DDI Sakeang	Update
730803	MN Hertas Baru	Update
730804	MIS Amus Syamsi	Update
730805	MTs Yadi Bontolona	Update

Masukan dan pertanyaan

Masukan dan Pertanyaan tentang sistem EEIS – MEDP Kemenag dapat disampaikan melalui:

email: pmismedp@yahoo.com

