

**PENGARUH RATA-RATA LAMA SEKOLAH, ANGKA HARAPAN
HIDUP, INVESTASI PUBLIK DAN JUMLAH PENDUDUK TERHADAP
PERTUMBUHAN EKONOMI DI PROVINSI SULAWESI TENGGARA
2015-2020**



**Diajukan Kepada Fakultas Ekonomi dan Bisnis Islam
Universitas Islam Negeri Sunan Kalijaga Yogyakarta sebagai Salah Satu
Syarat Memperoleh Gelar Magister Strata Dua dalam Ilmu Ekonomi**

**Disusun Oleh:
BUSMAN, S.E
NIM. 19208012013**

**Pembimbing:
Dr. IBI SATIBI, S.H.I., M. Si
NIP: 1997709102009011011**

**PROGRAM STUDI MAGISTER EKONOMI SYARIAH
FAKULTAS EKONOMI DAN BISNIS ISLAM
UNIVERSITAS ISLAM NEGERI UIN SUNAN KALIJAGA
YOGYAKARTA**

2022

HALAMAN PENGESAHAN



KEMENTERIAN AGAMA
UNIVERSITAS ISLAM NEGERI SUNAN KALIJAGA
FAKULTAS EKONOMI DAN BISNIS ISLAM

Jl. Marsda Adisucipto Telp. (0274) 550821, 512474 Fax. (0274) 586117 Yogyakarta 55281

PENGESAHAN TUGAS AKHIR

Nomor : B-181/Un.02/DEB/PP.00.9/01/2022

Tugas Akhir dengan judul : **PENGARUH RATA-RATA LAMA SEKOLAH, ANGKA HARAPAN HIDUP, INVESTASI PUBLIK DAN JUMLAH PENDUDUK TERHADAP PERTUMBUHAN EKONOMI DI PROVINSI SULAWESI TENGGARA 2015-2020**

yang dipersiapkan dan disusun oleh:

Nama : **BUSMAN, S.E**
Nomor Induk Mahasiswa : **19208012013**
Telah diujikan pada : **Selasa, 18 Januari 2022**
Nilai ujian Tugas Akhir : **A-**

dinyatakan telah diterima oleh Fakultas Ekonomi dan Bisnis Islam UIN Sunan Kalijaga Yogyakarta

TIM UJIAN TUGAS AKHIR



Ketua Sidang
Dr. Ibi Satibi, S.H.I., M.Si
SIGNED

Valid ID: 61f2caab9c9c



Penguji I
Dr. Taosige Wau, S.E., M.Si.
SIGNED

Valid ID: 61efdd2b3c7b



Penguji II
Dr. Ibru Muhdir, M.Ag.
SIGNED

Valid ID: 61f28533967d7



Yogyakarta, 18 Januari 2022
UIN Sunan Kalijaga
Dekan Fakultas Ekonomi dan Bisnis Islam
Dr. Aidawaiza, S.Ag., M.Ag.
SIGNED

Valid ID: 61f39edd068c9

HALAMAN PERSETUJUAN TESIS

HALAMAN PERSETUJUAN TESIS

Hal : Tesis Saudara Busman

Kepada

Yth. Dekan Fakultas Ekonomi dan Bisnis Islam

UIN Sunan Kalijaga Yogyakarta

Di Yogyakarta

Assalamu'alaikum Wr. Wb.

Setelah membaca, meneliti, memberikan petunjuk dan mengoreksi serta mengadakan perbaikan seperlunya, maka kami selaku pembimbing berpendapat bahwa Tesis saudara:

Nama : Busman

NIM :19208012013

Judul Tesis : Pengaruh Pendapatan Daerah, Indeks Pembangunan Manusia, dan Jumlah Penduduk Terhadap Pertumbuhan Ekonomi di Provinsi Sulawesi Tenggara 2015-2020.

Sudah dapat diajukan kepada Fakultas Ekonomi dan Bisnis Islam Jurusan Magister Ekonomi Syari'ah UIN Sunan Kalijaga Yogyakarta sebagai salah satu syarat memperoleh gelar Magister dalam Ilmu Ekonomi Islam.

Dengan ini kami berharap agar Tesis saudara tersebut dapat segera dimunaqasyahkan. Untuk itu kami ucapkan terimakasih.

Wassalamu'alaikum. Wr. Wb.

Yogyakarta, 20 Desember 2021
Pembimbing



Dr. Ibi Satibi, S.H.I., M.Si
NIP: 19770910 200901 1 011

SURAT PERNYATAAN KEASLIAN

SURAT PERNYATAAN KEASLIAN

Yang bertanda tangan di bawah ini saya:

Nama : Busman, S.E
NIM : 19208012013
Prodi : Magister Ekonomi Syariah

Menyatakan bahwa tesis saya yang berjudul "Pengaruh Rata-Rata Lama Sekolah, Angka Harapan Hidup, Investasi Publik dan Jumlah Penduduk Terhadap Pertumbuhan Ekonomi di Provinsi Sulawesi Tenggara 2015-2020" adalah benar-benar merupakan hasil karya penulis sendiri, bukan duplikasi ataupun saduran dari karya orang lain kecuali pada bagian yang dirujuk dan disebut dalam *body note* dan daftar pustaka. Apabila dilain waktu terbukti adanya penyimpangan dalam karya ini, maka tanggung jawab sepenuhnya ada pada penyusun.

Demikian surat pernyataan ini saya buat agar dapat dimaklumi.

Yogyakarta, 20 Desember 2021



Busman, S.E

STATE ISLAMIC UNIVERSITY
SUNAN KALIJAGA
YOGYAKARTA

MOTTO

"dan janganlah kamu membuat kerusakan di muka bumi, sesudah (Allah)
memperbaikinya"

(Q.S Al-A'raf: 56)

"dan carilah pada apa yang telah dianugerahkan Allah kepadamu (kebahagiaan)
negeri akhirat, dan janganlah kamu melupakan bahagianmu dari (kenikmatan)
duniawi"

(Q.S Al-Qashas: 77)



STATE ISLAMIC UNIVERSITY
SUNAN KALIJAGA
YOGYAKARTA

HALAMAN PERSEMBAHAN

Dipersembahkan untuk kedua orangtua, saudara-saudara, dan guru-guru saya yang tak henti-hentinya, memotivasi, memberikan kepercayaan dan dukungan serta cinta kasih untukku. Semoga apa yang menjadi impian mereka segera tercapai, selalu dalam lindungan Allah SWT dan semoga hasil tesis ini bisa menjadi amal jariyah bagi mereka semua, terimakasih atas segalanya yang pernah tercurah untukku. Jika Allah memperkenankan kita bertemu kembali semoga kita dalam keadaan sehat dan siap untuk memulai sebuah lembaran baru.

STATE ISLAMIC UNIVERSITY
SUNAN KALIJAGA
YOGYAKARTA

PEDOMAN TRANSLITERASI ARAB LATIN

Transliterasi istilah-istilah Arab yg digunakan pada penyusunan tesis ini berpedoman dalam Surat Keputusan Bersama Menteri Agama dan Menteri Pendidikan dan Kebudayaan Republik Indonesia Nomor: 158/1987 dan 0543b/U/1987.

A. Konsonan Tunggal

Huruf Arab	Nama	Huruf Latin	Keterangan
ا	Alif	Tidak dilambangkan	Tidak dilambangkan
ب	Bā'	B	be
ت	Tā'	t	te
ث	Šā'	š	es (dengan titik di atas)
ج	Jīm	j	je
ح	Hā'	ḥ	ha (dengan titik di bawah)
خ	Khā'	kh	ka dan ha
د	Dāl	d	de
ذ	Žāl	ž	zet (dengan titik di atas)
ر	Rā'	r	er
ز	Zāi	z	zet
س	Sīn	s	es
ش	Syīn	sy	es dan ye
ص	Šād	š	es (dengan titik di bawah)
ض	Ḍād	ḍ	de (dengan titik di bawah)
ط	Ṭā'	ṭ	te (dengan titik di bawah)
ظ	Ẓā'	ẓ	zet (dengan titik di bawah)
ع	'Ain	'	koma terbalik di atas
غ	Gain	g	ge
ف	Fā'	f	ef
ق	Qāf	q	qi

ك	Kāf	k	ka
ل	Lām	l	el
م	Mīm	m	em
ن	Nūn	n	en
و	Wāwu	w	w
هـ	Hā'	h	ha
ء	Hamzah	,	apostrof
ي	Yā'	Y	Ye

B. Konsonan Rangkap karena *Syaddah* Ditulis Rangkap

منعددة	Ditulis	<i>Muta'addidah</i>
عدة	Ditulis	<i>'iddah</i>

C. *Tā' marbūṭah*

Semua *tā' marbūṭah* ditulis menggunakan h, baik berada dalam akhir istilah tunggal ataupun berada pada tengah penggabungan istilah (istilah yg diikuti sang istilah sandang "al"). Ketentuan ini nir diharapkan bagi istilah-istilah Arab yg telah terserap pada bahasa Indonesia, misalnya shalat, zakat, dan sebagainya kecuali dikehendaki istilah aslinya.

حكمة	Ditulis	<i>Ḥikmah</i>
علة	ditulis	<i>'illah</i>
كرامة الأولياء	ditulis	<i>karāmah al-auliya'</i>

D. Vokal Pendek dan Penerapannya

_____	Fatḥah	ditulis	<i>A</i>
_____	Kasrah	ditulis	<i>i</i>
_____	Ḍammah	ditulis	<i>u</i>

فَعَلَ	Faṭḥah	ditulis	<i>fa'ala</i>
ذُكِرَ	Kasrah	ditulis	<i>ẓukira</i>
يَذْهَبُ	Ḍammah	ditulis	<i>yaẓhabu</i>

E. Vokal Panjang

1. fathah + alif جاهليّة	ditulis	<i>Ā</i>
	ditulis	<i>jāhiliyyah</i>
2. fathah + yā' mati تَنَسَى	ditulis	<i>ā</i>
	ditulis	<i>tansā</i>
3. Kasrah + yā' mati كَرِيم	ditulis	<i>ī</i>
	ditulis	<i>karīm</i>
4. Ḍammah + wāwu mati فَرُوض	ditulis	<i>ū</i>
	ditulis	<i>furūd</i>

F. Vokal Rangkap

1. fathah + yā' mati بَيْنَكُمْ	Ditulis	<i>Ai</i>
	ditulis	<i>bainakum</i>
2. fathah + wāwu mati قَوْل	ditulis	<i>au</i>
	ditulis	<i>qaul</i>

G. Vokal Pendek yang Berurutan dalam Satu Kata Dipisahkan dengan Apostrof

أَنْتُمْ	ditulis	<i>a'antum</i>
أُعِدَّتْ	ditulis	<i>u'iddat</i>
لِنُشْكِرْتُمْ	ditulis	<i>la'in syakartum</i>

H. Kata Sandang Alif + Lam

1. Bila diikuti huruf *Qamariyyah* maka ditulis dengan menggunakan huruf awal "al"

القرآن	Ditulis	<i>al-Qur'ān</i>
القياس	ditulis	<i>al-Qiyās</i>

2. Bila diikuti huruf *Syamsiyyah* ditulis sesuai dengan huruf pertama *Syamsiyyah* tersebut

السَّمَاء	Ditulis	<i>as-Samā</i>
الشَّمْس	Ditulis	<i>asy-Syams</i>

I. Penulisan Kata-kata dalam Rangkaian Kalimat

Ditulis menurut penulisannya

ذو الفروض	Ditulis	<i>ẓawī al-furūd</i>
أهل السنة	Ditulis	<i>ahl as-sunnah</i>

KATA PENGANTAR



Puji syukur kehadirat Allah SWT yg sudah melimpahkan nikmat, rahmat dan hidayah-Nya & tidak lupa aku ucapkan sholawat dan salam pada junjungan kita Nabi Muhammad SAW, sebagai akibatnya penulis bisa menuntaskan tesis menggunakan judul, “PENGARUH PENDAPATAN DAERAH, INDEKS PEMBANGUNAN MANUSIA, DAN JUMLAH PENDUDUK TERHADAP PERTUMBUHAN EKONOMI DI PROVINSI SULAWESI TENGGARA 2015-2020”. Tesis ini disusun menjadi galat satu kondisi dan memeperoleh gelar magister pada Universitas Islam Negeri Sunan Kalijaga.

Dalam penyusunan tesis ini penulis menyadari bahwa masih banyak kekurangan baik pada penyajian juga penyusunan yg ditimbulkan keterbatasan kemampuan dan pengetahuan yang penulis miliki, akan namun berkat bimbingan, arahan, donasi dan do’a berdasarkan aneka macam pihak sebagai akibatnya dalam akhirnya penulis bisa menuntaskan tesis ini. Maka berdasarkan itu penulis mengucapkan terima kasih kepada:

1. Bapak Prof. Dr. Phil. Al Makin, S.Ag., M.A., selaku Rektor Universitas Islam Negeri Sunan Kalijaga Yogyakarta.
2. Bapak Dr. Afdawaiza, S.Ag., M.A., selaku Dekan Fakultas Ekonomi dan Bisnis Islam Universitas Islam Negeri Sunan Kalijaga Yogyakarta.
3. Bapak Dr. Muhammad Ghafur Wibowo, S.E., M.Sc., selaku Ketua Program Studi Magister Ekonomi Syariah sekaligus pembimbing Tesis yang senantiasa meluangkan waktunya buat memberi bimbingan berupa arahan, kritik, saran, dan motivasi buat menuntaskan Tesis ini.
4. Bapak Dr. Ibnu Muhdar, M.Ag. selaku dosen penasihat akademik.
5. Seluruh jajaran dosen di Program Studi Magister Ekonomi Fakultas Ekonomi dan Bisnis Islam UIN Sunan Kalijaga yang senantiasa membimbing kami semasa studi.

6. Seluruh pegawai dan staf tata usaha Fakultas Ekonomi dan Bisnis Islam UIN Sunan Kalijaga yang nit aku sebut satu persatuan
7. Kedua orang tua saya Burhanuddin dan Salma S, yang sudah mendidik, membesarkan dan menaruh segala kasih sayangnya sertamengorbankan waktu, tenaga, materi, semangat, nasehat dan do'a yang tiada henti.
8. Kepada saudara-saudara aku Juliana, Karlina, Meliana, dan Mutmainnah, yang selalu mendoakan aku supaya lancar pada menjalan kuliah selama ini.

Yogyakarta, 20 Desember 2021

Penyusun



Busman, S.E



STATE ISLAMIC UNIVERSITY
SUNAN KALIJAGA
YOGYAKARTA

DAFTAR ISI

HALAMAN JUDUL	
HALAMAN PENGESAHAN	ii
HALAMAN PERSETUJUAN TESIS	iii
SURAT PERNYATAAN KEASLIAN	iv
MOTTO	v
HALAMAN PERSEMBAHAN	vi
PEDOMAN TRANSLITERASI ARAB LATIN	vii
KATA PENGANTAR.....	xi
DAFTAR ISI.....	xi
DAFTAR TABEL	xiii
DAFTAR TABEL	xvi
DAFTAR GAMBAR.....	xvii
ABSTRAK	xviii
BAB I PENDAHULUAN	
A. Latar Belakang.....	1
B. Rumusan Masalah.....	9
C. Tujuan Penelitian.....	9
D. Manfaat Penelitian.....	10
E. Sistematika Pembahasan.....	10
BAB II LANDASAN TEORI DAN PENGEMBANGAN HIPOTESIS	
A. Landasan Teori	12
1. Teori Pertumbuhan Ekonomi	12
2. Pertumbuhan Ekonomi	19
3. Rata-Rata Lama Sekolah (RLS).....	28
4. Angka Harapan Hidup (AHH)	30
5. Investasi Publik	32
6. Jumlah Penduduk	34
B. Kajian Pustaka	37

C. Pengembangan Hipotesis.....	42
D. Kerangka Pemikiran.....	46
BAB III METODE PENELITIAN	
A. Jenis Penelitian	48
B. Variabel dan Definisi Operasional Variabel	48
1. Variabel Dependen.....	48
2. Variabel Independen.....	49
C. Populasi dan Sampel Penelitian.....	51
D. Data, Sumber Data, dan Teknik Data.....	52
E. Teknik Analisis Data.....	53
F. Uji Asumsi Klasik.....	60
G. Metode Pengujian Hipotesis.....	61
BAB IV HASIL DAN PEMBAHASAN	
A. Gambaran Umum Objek Penelitian.....	64
B. Analisis Deskriptif.....	65
C. Uji Asumsi Klasik.....	69
D. Pengujian Hipotesis.....	69
E. Pembahasan	72
BAB V PENUTUP	
A. Kesimpulan	80
B. Implikasi	80
C. Saran	81
DAFTAR PUSTAKA	84
LAMPIRAN	
CURRICULUM VITAE	

DAFTAR TABEL

Tabel 4.1: Estimasi Data Panel Statistik.....	66
Tabel 4.2: Hasil Uji <i>Chow</i>	67
Tabel 4.3: Hasil uji <i>Lagrange Multiplier</i>	67
Tabel 4.4: Hasil model <i>Common Effects</i>	68
Tabel 4.5: Hasil Uji F.....	70
Tabel 4.6: Hasil Uji t.....	70



DAFTAR GAMBAR

Gambar 1.1: Tingkat Pengangguran Terbuka tahun 2008-2015.....	3
Gambar 1.2: Grafik Pertumbuhan Ekonomi Sulawesi 2020.....	4
Gambar 1.3: Pertumbuhan Ekonomi Sulawesi Tenggara Triwulan II-2020.....	6
Gambar 2.4: Grafik Laju Pertumbuhan Penduduk Sulawesi Tenggara Triwulan II-2020.....	37
Gambar 2.5: Kerangka Teori	47



STATE ISLAMIC UNIVERSITY
SUNAN KALIJAGA
YOGYAKARTA

BAB I

PENDAHULUAN

A. Latar Belakang

Fenomena penurunan persentase pertumbuhan ekonomi pada suatu negara yang berkepanjangan merupakan masalah serius dibelakangan ini. Pertumbuhan ekonomi merupakan salah satu indikator untuk menganalisis perkembangan suatu negara yang menjadi bahan untuk pemerintah dalam peningkatan pembangunan suatu negara, tak terkecuali negara Indonesia. Pertumbuhan ekonomi merupakan bentuk peningkatan produksi pada barang dan jasa yang menjadi suatu proses dalam membentuk masyarakat dan negara yang sejahtera. Kegiatan perekonomian merupakan suatu bentuk pemanfaatan produksi untuk menciptakan *output* dalam bentuk pemanfaatan produksi yang dimiliki masyarakat menjadi suatu arus dari balas jasa.

Adam Smith dalam karyanya berjudul *An Inquiry into the Nature and Causes of the Wealth Nations* mengungkapkan bahwa teori ekonomi klasik menjelaskan pertumbuhan ekonomi dapat dipengaruhi dari empat faktor utama diantaranya jumlah penduduk, luas tanah serta kekayaan alam, teknologi dan barang modal (Sukirno, 2011). Pada teori neo klasik juga membahas tentang pertumbuhan ekonomi dengan sudut pandang yang berbeda yakni dalam segi penawaran. Abramovits Solow memiliki pandangan tentang teori ini bahwa pertumbuhan ekonomi sejalan dengan perkembangan faktor produksi (Sukirno, 2004). Teori neo klasik menjelaskan bahwa pertumbuhan *output* disebabkan oleh beberapa faktor yakni kenaikan kuantitas, kualitas tenaga kerja,

penanaman modal dan penyempurnaan teknologi. Terkait hal tersebut selaras dengan pendapat Todaro & Smith (2004) bahwa faktor-faktor yang dapat mempengaruhi pertumbuhan ekonomi adalah akumulasi modal, pertumbuhan penduduk, angkatan kerja dan kemajuan teknologi.

Dalam teori pertumbuhan ekonomi endogen menganggap, bahwa yang dapat mempengaruhi pertumbuhan ekonomi adalah stok kapital, tenaga kerja dan teknologi yang bersifat endogen. Hubungan pertumbuhan ekonomi dan pengeluaran pemerintah pada umumnya dikatakan sebagai ukuran stok publik menjadi hal yang penting untuk diteliti.

Pertumbuhan ekonomi adalah sebuah problem yang terjadi di beberapa negara dan tidak terkecuali dinegara ASEAN. Negara Indonesia merupakan negara yang masih dalam peringkat keenam dari kesepuluh negara di ASEAN yang masih berkisar 5,2% ditahun 2019. Berdasarkan temuan Gallyn Ditya Manggala (2020) menyatakan bahwa berdasarkan lembaga internasional seperti IMF, Worlk Bank, dan IBD tentang proyeksi pertumbuhan ekonomi Indonesia tahun 2020 telah memperkirakan berada di angka 0,5%, 2,5% dan 5,2%. Dalam hal ini BAPPENAS juga memperkirakan proyeksi ekonomi Indonesia berkisar sekitar antara 0,4% sampai 2,3%.

Menurut data BPS Negara Indonesia pada tahun 2015 masih berkisar 4,88% dan mengalami peningkatan sampai tahun 2018 mencapai 5,17% namun mengalami kontraksi ditahun 2019 yakni sekitar 5,2% dan terus mengalami kontraksi ditahun 2020 mencapai 2,97%. Terjadinya kontraksi tersebut merupakan problem serius yang dapat menyebabkan pengangguran terbuka di

negara Indonesia. Hal ini selaras dengan temuan Eric Van Basten, Syarifah Hidayah, & Irwan Gani (2021) yang mengungkapkan bahwa pertumbuhan ekonomi memiliki pengaruh positif signifikan terhadap pengangguran terbuka. Hal tersebut menjelaskan bahwa terjadinya kontraksi yang tinggi akan dapat menimbulkan pengangguran terbuka.

Tingkat pengangguran terbuka di Provinsi Sulawesi Tenggara pada tahun 2014 lebih rendah 2,13% dari rata-rata tingkat pengangguran nasional. Seiring dengan penurunan tersebut menunjukkan adanya peningkatan angkatan kerja baru pada tahun 2014 yang masih dapat diserap oleh lapangan pekerjaan yang tersedia, kontribusi sektor pertanian dan sektor jasa di beberapa kota dan instansi. Namun, rendahnya tingkat pengangguran dengan pendapatan per kapita di Sulawesi Tenggara menunjukkan rendahnya produktivitas tenaga kerja di tingkat daerah seperti yang tertera pada gambar di bawah ini:

Gambar 1.1: Tingkat Pengangguran Terbuka tahun 2008-2015

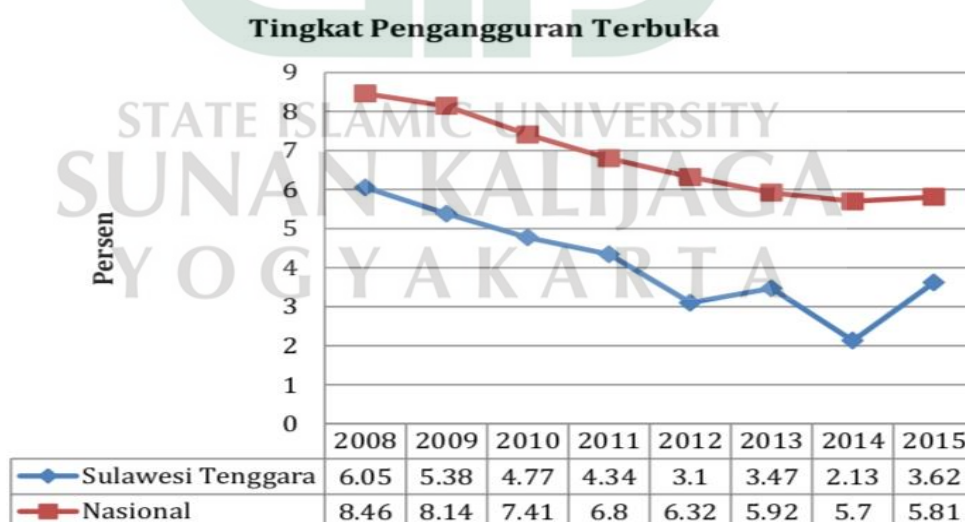

Sumber: *Data Badan Pusat Statistik (BPS) Sulawesi Tenggara 2015*

Gambar di atas menunjukkan bahwa pada tahun 2015 IPT mengalami peningkatan dibandingkan tahun-tahun sebelumnya. Hal ini mendorong peneliti untuk melakukan penelitian terkait pertumbuhan ekonomi sejak tahun 2015.

Pertumbuhan ekonomi pada provinsi diukur berdasarkan Produk Domestik Regional Bruto (PDRB). Hal ini selaras dengan pandangan Jaya dan Dwirandra (2014) dengan mana PDRB merupakan keseluruhan nilai barang dan jasa yang telah dihasilkan dari setiap rangkaian kegiatan ekonomi yang dilakukan oleh setiap daerah. Beberapa provinsi di Sulawesi yang diukur berdasarkan PDRB, mengalami kontraksi pertumbuhan ekonomi yang berkompetensi untuk meningkatkan pengangguran terbuka.

Gambar di bawah ini menunjukkan bahwa berdasarkan data BPS Sulawesi tahun 2020:

Gambar 1.2: Grafik Pertumbuhan Ekonomi Sulawesi 2020



Sumber: *Data Badan Pusat Statistik (BPS) Sulawesi Tenggara 2020*

Grafik diatas menjelaskan bahwa Provinsi Sulawesi Tengah, berdasarkan data BPS Sulawesi Tengah tahun 2020, tumbuh sekitar (4,86%). Namun disisi lain beberapa provinsi di Sulawesi mengalami kontraksi yakni Provinsi

Sulawesi Selatan yang memiliki kontraksi pertumbuhan ekonomi sekitar (-0,70%) yang dilihat dari data BPS Sulawesi Selatan pada tahun 2020. Pertumbuhan ekonomi provinsi lain yakni di Sulawesi Utara yang terjadi kontraksi sekitar (-1,83%) berdasarkan data BPS Sulawesi Utara tahun 2020. Provinsi lain dapat dilihat dari Provinsi Sulawesi Barat yang hanya memiliki kontraksi pertumbuhan ekonomi sekitar (2,42%) yang dilihat berdasarkan data BPS Sulawesi Barat tahun 2020. Selain dari provinsi tersebut, Provinsi Sulawesi Tenggara merupakan daerah yang termasuk mengalami kontraksi yang tinggi pada pertumbuhan ekonomi yang mencapai sekitar (-2,39%) ditahun 2020. Hal ini merupakan salah satu Provinsi yang menjadi masalah dan berpotensi untuk meningkatkan pengangguran terbuka.

Pertumbuhan ekonomi dari berbagai provinsi di kepulauan Sulawesi seperti Sulawesi Tengah, Sulawesi Selatan, Sulawesi Barat, Sulawesi Utara, dan Sulawesi Tenggara. Sulawesi Tenggara merupakan daerah yang memiliki kontraksi pertumbuhan ekonomi yang tergolong drastis. fenomena ini mendorong peneliti untuk melakukan sebuah riset mengenai faktor-faktor yang menyebabkan pertumbuhan ekonomi di Sulawesi Tenggara. Seperti yang tertera pada gambar dibawah ini :

Gambar 1.3: Pertumbuhan Ekonomi Sulawesi Tenggara Triwulan II-2020

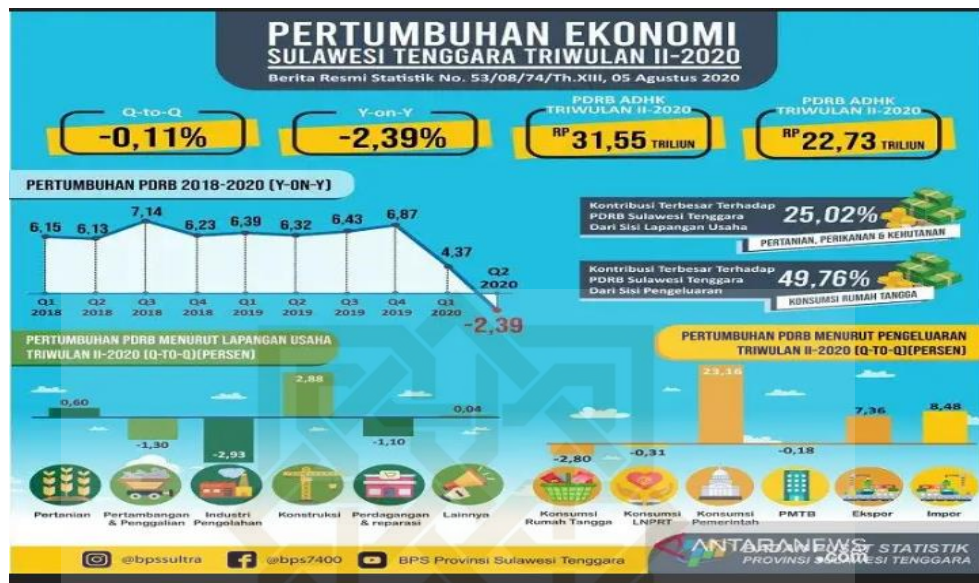

Sumber: *Data Badan Pusat Statistik (BPS) Sulawesi Tenggara 2020.*

Data BPS SULTRA 2020 merilis bahwa angka pertumbuhan ekonomi Provinsi Sulawesi Tenggara mengalami kontraksi sekitar (-2,39%) pada triwulan II (y-to-y). Dengan adanya penurunan yang drastis pertumbuhan PDRB pada tahun 2020 menjadi suatu problem yang serius pada suatu daerah. Problem tersebut menggambarkan terjadi kontraksi pertumbuhan perekonomian SULTRA.

Menurut data BPS Sulawesi tenggara menjelaskan bahwa pada tahun 2020 Indeks Pembangunan Manusia (IPM) telah mencapai 71,45 persen, artinya bahwa IPM telah mengalami kenaikan sekitar 0,25 poin dibandingkan dengan tahun sebelumnya sebesar 71,20 persen. Ketika melihat persentase IPM dari 2015 sebesar 68,75 artinya bahwa indeks pembangunan manusia mengalami meningkat sampai tahun 2020. Isu ini bisa menjadi penyebab

terjadinya penurunan tingkat pertumbuhan ekonomi berdasarkan teori endogen yang dilihat dari rata-rata lama sekolah dan angka harapan hidup di SULTRA.

Modal manusia merupakan program untuk suatu pengetahuan serta kemampuan yang diperoleh para pekerja yang melalui suatu pendidikan yang bermula pada anak-anak sampai yang telah dewasa (Mankiw, 2003). Indeks pembangunan manusia merupakan alat untuk mengukur kuantitas sebuah tenaga kerja serta pembangunan manusia (Smith & Stephen, 2003). Pada tingkat pembangunan manusia yang baik seperti kemampuan penduduk untuk mengolah ekonomi yang terkait dengan teknologi ataupun kelembagaan dalam mencapai pertumbuhan ekonomi (Ramizet, 1998). Sementara pendapat Yunita (2012) pembangunan manusia adalah perwujudan serta sebagai tujuan jangka yang lama pada suatu masyarakat serta meletakkan pembangunan pada sekeliling manusia, bukan sebaliknya. Salah satu yang memengaruhi pertumbuhan ekonomi secara signifikan serta terdapat hubungan yang positif ialah IPM (Nurmainah, 2013).

Selain dari penurunan tingkat pertumbuhan PDRB dan peningkatan indeks pembangunan manusia, Realisasi belanja daerah juga terus mengalami kenaikan, sebagaimana data tahun 2016 yang mengalami peningkatan sebesar 13,39% dibandingkan dengan tahun 2015. Hal tersebut terus mengalami peningkatan hingga tahun 2020. Kenaikan belanja daerah searah dengan jumlah penduduk juga menjadi salah satu faktor dalam pertumbuhan manusia yang disesuaikan dengan teori Neo klasik. Menurut data BPS Provinsi Sulawesi Tenggara 2020 bahwa penduduk SULTRA sebesar 2.755.589 juta jiwa. Artinya

bahwa jumlah pendudu Sulawesi Tenggara terus mengalami peningkatan yang dibandingkan dengan tahun 2015 yang berkisar 2.499.540 juta jiwa. Adanya peningkatan belanja daerah dan jumlah penduduk di Provinsi Sulawesi Tenggara yang terus menerus kemungkinan akan mempengaruhi pertumbuhan ekonomi daerah. Pertumbuhan ekonomi merupakan sebuah peningkatan secara terus menerus kapasitas produktif pada suatu perekonomian atau terjadinya tingkat pendapatan dan *output* nasional yang semakin meningkat disebabkan karena keseimbangan sepanjang waktu Michael P Todaro & Smith (2006). Faktor positif pemicu pertumbuhan ekonomi ialah pertumbuhan penduduk. Dalam teori pertumbuhan klasik menjelaskan bahwa jumlah penduduk merupakan suatu tumpuan yang utama dalam membentuk pertumbuhan ekonomi (Sukirno, 2006). Sementara Pane et al (2018) mengatakan bahwa menurut ilmu sosiologi tentang penduduk dalam suatu negara terbagi dua yaitu orang yang bertempat tinggal di suatu daerah dan yang mempunyai hak yang sah untuk tinggal di suatu daerah. Penelitian Lestari Sukarmiati (2008) dalam temuannya bahwa jumlah penduduk berpengaruh dalam jangka panjang pertumbuhan ekonomi.

Berdasarkan latar belakang yang dibahas sebelumnya terkait penurunan angka pertumbuhan ekonomi pada tahun 2020 membuat riset ini menjadi penting. Peneliti menganggap, terjadinya penurunan tingkat pertumbuhan ekonomi di Provinsi Sulawesi Tenggara yang mencapai (-2,39%) di tahun 2020 merupakan dampak dari salah satu faktor rata-rata lama sekolah, angka harapan hidup, Investasi publik dan jumlah penduduk. Pendapat peneliti terkait faktor

yang memengaruhi pertumbuhan ekonomi menyelaraskan dengan pendapat dari Todaro & Smith (2004) yang menyatakan bahwa faktor-faktor pertumbuhan ekonomi dipengaruhi oleh akumulasi modal, pertumbuhan penduduk dan angkatan kerja serta kemajuan teknologi.

B. Rumusan Masalah

Adapun rumusan masalah yang akan dikaji dalam penelitian ini, yaitu:

1. Apakah rata-rata lama sekolah memiliki pengaruh terhadap pertumbuhan ekonomi Provinsi Sulawesi Tenggara tahun 2015-2020?
2. Apakah angka harapan hidup memiliki pengaruh terhadap pertumbuhan ekonomi Provinsi Sulawesi Tenggara tahun 2015-2020?
3. Apakah Investasi Publik mempunyai pengaruh terhadap pertumbuhan ekonomi Provinsi Sulawesi Tenggara tahun 2015-2020?
4. Apakah jumlah penduduk berpengaruh terhadap pertumbuhan ekonomi Provinsi Sulawesi Tenggara tahun 2015-2020?

C. Tujuan Penelitian

Penelitian ini memiliki beberapa tujuan yakni:

1. Untuk mendeskripsikan rata-rata lama sekolah terhadap pertumbuhan ekonomi Provinsi Sulawesi Tenggara tahun 2015-2020.
2. Untuk mendeskripsikan angka harapan hidup terhadap pertumbuhan ekonomi Provinsi Sulawesi Tenggara tahun 2015-2020
3. Untuk mendeskripsikan investasi Publik terhadap pertumbuhan ekonomi Provinsi Sulawesi Tenggara tahun 2015-2020?

4. Untuk mendeskripsikan pengaruh jumlah penduduk terhadap pertumbuhan ekonomi Provinsi Sulawesi Tenggara tahun 2015-2020.

D. Manfaat Penelitian

1. Segi Teoritis

Kajian ini dimaksudkan untuk menjadi referensi pada penelitian dengan tema pertumbuhan ekonomi dan dapat menjadi kontribusi sebagai tambahan pengetahuan. Diharapkan dapat membuktikan secara statistik bahwa pendapatan daerah, indeks pertumbuhan manusia dan jumlah penduduk berpengaruh pada penurunan pertumbuhan ekonomi disuatu daerah.

2. Segi Praktis

Secara khusus, hasil penelitian ini akan membantu peningkatan pertumbuhan ekonomi daerah dan dapat mengantisipasi faktor-faktor yang dapat menghambat pertumbuhan ekonomi daerah dalam melakukan aktivitas pengembangan suatu daerah pada sektor ekonomi.

E. Sistematika Pembahasan

Tesis ini terdiri dari lima bab, bab pertama adalah pendahuluan. Bab pendahuluan membahas mengenai latar belakang dari penelitian ini dan membahas isu-isu yang menjadi rumusan masalah dan tujuan dari penelitian ini.

Bab kedua merupakan landasan teori dan pengembangan hipotesis. Bab ini berisi teori-teori yang terkait dengan penelitian dan juga membahas tentang kajian pustaka yang memperkuat hasil dari penelitian dan selain itu bab ini juga membahas terkait dengan kerangka teori dan hipotesis penelitian.

Bab ketiga adalah metode penelitian. Bab ini membahas tentang definisi operasional variabel dan metode-metode yang dilakukan peneliti.

Bab keempat merupakan hasil penelitian. Bab ini membahas terkait dengan hasil-hasil yang ditemukan dari penelitian ini.

Bab kelima merupakan kesimpulan. Bab yang terakhir dalam penelitian ini membahas mengenai kesimpulan, keterbatasan , dan saran.



BAB V

PENUTUP

A. Kesimpulan

Setelah membahas hasil bab sebelumnya, peneliti menyimpulkan bahwa:

1. Rata-rata lama sekolah berpengaruh positif dan signifikan terhadap pertumbuhan ekonomi di Provinsi Sulawesi Tenggara selama periode 2015-2020 baik secara simultan maupun parsial.
2. Angka arapan hidup memiliki pengaruh secara bersamaan terhadap pertumbuhan ekonomi, namun tidak berpengaruh secara parsial terhadap pertumbuhan ekonomi di Provinsi Sulawesi Tenggara selama tahun 2015-2020.
3. Investasi publik berpengaruh secara bersamaan terhadap pertumbuhan ekonomi, namun tidak secara parsial mempengaruhi pertumbuhan ekonomi di Provinsi Sulawesi Tenggara pada periode 2015-2020.
4. Jumlah penduduk berpengaruh positif dan signifikan terhadap pertumbuhan ekonomi di Provinsi Sulawesi Tenggara pada tahun 2015-2020 baik secara simultan maupun parsial.

B. Implikasi

Penelitian ini memiliki implikasi sebagai berikut:

1. Implikasi Teoritis

Penelitian ini mengonfirmasi bahwa rata-rata lama sekolah berpengaruh secara simultan terhadap pertumbuhan ekonomi. Pendidikan yang baik dalam suatu daerah akan mendorong pertumbuhan ekonomi. Terkhusus pada pengembangan ekonomi yang berbasis Syari'ah. Hal ini tentu menginspirasi pemerintah daerah

untuk lebih berkontribusi dalam pengembangan pembangunan manusia untuk mencapai kesejahteraan masyarakat maupun negara.

Angkahaapan hidup memiliki pengaruh secara simultan. Hal ini mengantarkan pemerintah sejatinya lebih mengoptimalkan kinerja untuk meningkatkan pembangunan manusia. Adanya pengaruh AHH terhadap pertumbuhan ekonomi dapat menjadi pengembangan keilmuan dalam bidang ekonomi Syari'ah. Hasil ini mengonfirmasi pentingnya memprioritaskan pengembangan pembangunan manusia dalam segi kesehatan untuk meningkatkan kesejahteraan dalam kehidupan.

Investasi publik berpengaruh secara simultan terhadap pertumbuhan ekonomi. Belanja langsung negara yang diprioritaskan untuk gaji pegawai, belanja barang/jasa dan belanja modal sangat efisien demi meningkatkan pertumbuhan ekonomi. Terkait ini tersebut, menjadi mengembangkan keilmuan bagi ekonomi Syari'ah. Hal tersebut mengonfirmasi pentingnya memberikan upah bagi pekerja untuk keberlangsungan hidupnya dalam rangka memperbaiki tatanan ekonomi masyarakat dan daerah.

Jumlah penduduk mempunyai pengaruh yang positif terhadap pertumbuhan ekonomi. Pembatasan jumlah anak dalam setiap keluarga dalam hal ini sangat efisien untuk meningkatkan pertumbuhan ekonomi, ini menjadi mengembangkan keilmuan bagi ekonomi Syari'ah. Meski dalam Islam salah satu tujuan dalam pernikahan adalah untuk mendapatkan keturunan namun penekanan jumlah anak dalam suatu keluarga dapat dilakukan demi untuk mensejahterakan masyarakat.

2. Implikasi Praktis

Hasil penelitian ini dalam kenyataannya dapat berimplikasi pada perubahan dan pengembangan kebijakan dalam mengembangkan perekonomian daerah. pembangunan daerah dapat memperhatikan pendidikan dan kesehatan masyarakat suatu daerah, mengoptimalkan investasi publik, dan menekan laju pertumbuhan penduduk. Termasuk kebijakan BKKBN tentang dua anak lebih sehat dipandang menjadi sangat baik demi meningkatkan kesejahteraan masyarakat.

C. Saran

Terkait riset ini, terdapat berbagai saran pada pihak akademisi dan pemerintah sebagai berikut:

1. Penelitian ini hanya terbatas pada variabel pertumbuhan ekonomi, rata-rata lama sekolah, angka harapan hidup, investasi publik dan jumlah penduduk. Terkait hal tersebut, diharapkan pada peneliti kedepannya yang searah dengan penelitian ini bisa mengembangkan variabel tersebut dan lebih khusus yang memiliki unsur syariah. Variabel-variabel tersebut peneliti anggap bisa menjadi hal yang bisa memperluas pengujian selanjutnya.
2. Penelitian ini terbatas pada wilayah Provinsi Sulawesi Tenggara dan berfokus pada tahun 2015-2020. Terlepas dari keterbatasan tersebut diharapkan bagi peneliti yang searah dengan penelitian ini kedepannya bisa meninjau lebih dalam dan luas agar dapat memperkuat secara statistik penurunan tingkat pertumbuhan ekonomi disetiap wilayah.
3. Pemerintah yang memiliki wewenang terhadap keputusan yang terbaik untuk bagaimana agar pertumbuhan ekonomi lebih baik lagi, peneliti menyarankan agar pemerintah lebih menekan laju pertumbuhan penduduk dan meningkatkan perhatian terhadap pendidikan karena hal tersebut sangat mempengaruhi pertumbuhan ekonomi terkhusus pada pemerintah Provinsi Sulawesi Tenggara.
4. Adanya pengaruh secara parsial pendidikan dan jumlah penduduk terhadap pertumbuhan ekonomi. Peneliti menyarankan bahwa dalam meningkatkan pertumbuhan ekonomi pihak akademik harus mengembangkan ekonomi

Syari'ah dengan mengoptimalkan pendidikan untuk masyarakat dan mendukung kebijakan BKKBN tentang dua anak lebih sehat.



DAFTAR PUSTAKA

- Akasumbawa, M. D. D., Adim, A., & Wibowo, M. G. (2021). Pengaruh Pendidikan, Angka Harapan Hidup dan Jumlah Penduduk Terhadap Pertumbuhan Ekonomi di Negara dengan Jumlah Penduduk Terbesar di Dunia. *Riset, Ekonomi, Akuntansi Dan Perpajakan (Rekan)*, 2(1), 11–20.
- Akinbode, S., Okeowo, K. S., & Azeez, A. (2017). *The Dynamics of Population and Economic Growth in Nigeria*. 5(3), 79–86.
<https://doi.org/10.15640/jeds.v5n3a9>
- Ariza, A. (2016). Pengaruh Pertumbuhan Ekonomi dan Belanja Modal Terhadap Indeks Pembangunan Manusia (IPM) dalam Perspektif Islam. *Al-Maslahah Jurnal Ilmu Syariah*, 12(1), 1–21.
- Arsyad, L. (1999). Ekonomi Pembangunan, Edisi keempat YKPN. Penerbit STIE YKPN. Yogyakarta.
- Badan Pusat Statistik tahun (2020). *Tentang Pertumbuhan Ekonomi Indonesia*.
- Badan Pusat Statistik tahun (2020). *Tentang Pertumbuhan Ekonomi Sulawesi Tengah*.
- Badan Pusat Statistik tahun (2020). *Tentang Pertumbuhan Ekonomi Sulawesi Tenggara*.
- Badan Pusat Statistik tahun (2020). *Tentang Pertumbuhan Ekonomi Sulawesi Selatan*.
- Badan Pusat Statistik tahun (2020). *Tentang Pertumbuhan Ekonomi Sulawesi Utara*.

- Badan Pusat Statistik tahun (2020). *Tentang Pertumbuhan Ekonomi Sulawesi Barat*.
- Badan Pusat Statistik (2018). *Tentang Pendapatan Daerah*. Sulawesi Tenggara.
- Badan Pusat Statistik tahun (2021). *Tentang Pendapatan Daerah*. Sulawesi Tenggara.
- Badan Pusat Statistik tahun (2020). *Tentang Indeks Pembangunan Manusia*. Sulawesi Tenggara.
- Badan Pusat Statistik tahun (2020). *Tentang Jumlah Penduduk*. Sulawesi Tenggara.
- Boediono. (1999). *Teori Pertumbuhan Ekonomi*. Seri Sinopsis, Edisi Pertama, Cetakan Pertama, BPFE, Yogyakarta.
- Deswantoro, D. B., Ismail, A., & Hendarmin, H. (2017). Pengaruh Belanja Daerah Berdasarkan Klasifikasi Ekonomi terhadap Pertumbuhan Ekonomi dan Kesejahteraan Masyarakat di Kabupaten/Kota Provinsi Kalimantan Barat Tahun 2010 - 2015. *Jurnal Ekonomi Bisnis Dan Kewirausahaan*, 6(3), 187. <https://doi.org/10.26418/jebik.v6i3.23256>
- Dewi, J. K., & Budhi, M. K. S. (2018). *Fakultas Ekonomi dan Bisnis Universitas Udayana (Unud), Bali , Indonesia PENDAHULUAN Pembangunan nasional di Indonesia merupakan rencana strategis yang diarahkan untuk mengembangkan potensi daerah dengan menyeimbangkan laju pertumbuhan antar daerah di I. 6, 1695–1722*.
- Dewi, N. L. S., & Sutrisna, I. K. (2014). Pengaruh komponen indeks

- pembangunan manusia terhadap pertumbuhan ekonomi Provinsi Bali. *E-Jurnal Ekonomi Pembangunan Universitas Udayana*, 3(3), 44443.
- Gregory, M. (2006). Pengantar Ekonomi Makro. In *Edisi Ketiga, Salemba Empat Jakarta*.
- Hidayat, A. S., & Nalle, F. W. (2017). Analisis Pengaruh Belanja Pemerintah, Tenaga Kerja, Dan Pendapatan Asli Daerah Terhadap Pertumbuhan Ekonomi Regional Provinsi Jawa Timur Tahun 2010-2015. *Jurnal Ekonomi Pembangunan*, 15(1), 71.
<https://doi.org/10.22219/jep.v15i1.4647>
- Lucas Jr, R. E. (1988). On the mechanics of economic development. *Journal of Monetary Economics*, 22(1), 3–42.
- Mukhlis, I. (2009). Eksternalitas, Pertumbuhan Ekonomi dan Pembangunan Berkelanjutan dalam Perspektif Teoritis. *Jurnal Ekonomi Bisnis*, 14(3), 191–199.
- Muqorrobin, M., & Soejoto, A. (2017). Pengaruh Indeks Pembangunan Manusia (Ipm) Terhadap Pertumbuhan Ekonomi Provinsi Jawa Timur. *Jurnal Pendidikan Ekonomi (JUPE)*, 5(3).
<https://doi.org/10.26740/jupe.v5n3.p>
- Mustika, C. (2011). Pengaruh PDB Dan Jumlah Penduduk Terhadap Kemiskinan Di Indonesia Periode 1990-2008. *Jurnal Paradigma Ekonomika*, Oktober.
- Nkalu, C. N., Edeme, R. K., Nchege, J., & Arazu, O. W. (2019). Rural-Urban Population Growth, Economic Growth and Urban Agglomeration in Sub-

- Saharan Africa: What Does Williamson-Kuznets Hypothesis Say? *Journal of Asian and African Studies*, 54(8), 1247–1261.
<https://doi.org/10.1177/0021909619865997>
- Nurmainah, S. (2013). *Analisis Pengaruh Belanja Modal Pemerintah Daerah ,Tenaga Kerja Terserap Dan Indeks Pembangunan Manusia Terhadap Pertumbuhan Ekonomi Dan Kemiskinan (Studi kasus 35 kabupaten / kota di Provinsi Jawa Tengah)*. 20(2), 131–141.
- Pane, N., Sembiring, S. D. B., & Unsa, I. (2018). Pengaruh Pembangunan Infrastruktur Kesehatan, Pendidikan Dan Jumlah Penduduk Terhadap Pertumbuhan Ekonomi Di Sumatera Utara. *Js (Jurnal Sekolah)*, 4(2), 172–182.
- Prasetyo, H., Warsilan, W., & Nurjanana, N. (2020). Pengaruh Investasi Dan Tenaga Kerja Terhadap Pertumbuhan Ekonomi Di Kota Bontang. *Jurnal Ilmu Ekonomi Mulawarman (JIEM)*, 5(4).
- Riswan, M. (2017). *Pengaruh Jumlah Penduduk Dan Pendapatan Asli Daerah Terhadap Produk Domestik Regional Bruto Kota Pasuruan*. University of Muhammadiyah Malang.
- Romer, P. M. (1986). Increasing returns and long-run growth. *Journal of Political Economy*, 94(5), 1002–1037.
- Sugiyono. (2009). *Metode Penelitian Bisnis*, Cetakan ke-14. Bandung: Alfabeta, 115.
- Safitri, I., & Aliasuddin. (2016). Pengaruh Penduduk Terhadap Pertumbuhan Ekonomi. *Jurnal Ilmiah Mahasiswa*, 1(1), 56–65.

- Said, R. (2001). Pengantar Ilmu Kependudukan. *Jakarta: Lembaga Penelitian Dan Pembangunan Ekonomi Dan Sosial.*
- Smith, M. P. T., & Stephen, C. (2003). Pembangunan Ekonomi di Dunia Ketiga. *Jakarta: Erlangga.*
- Stanton, E. A. (2007). The human development index: A history. *PERI Working Papers*, 85.
- Sukirno, S. (1985). *Ekonomi pembangunan: proses, masalah, dan dasar kebijaksanaan.*
- Sukirno, S. (2004). Makro ekonomi teori pengantar edisi ketiga. *Jakarta: Raja Grafindo Persada.*
- Sukirno, S. (2006). *Teori Pengantar Makro Ekonomi Divisi Buku Perguruan Tinggi.* Jakarta: PT. Raja Grafindo Persada.
- Sukirno, S. (2011). Makroekonomi: Teori Pengantar, Jakarta: PT. *Raja Grafindo Persada*, 333.
- Todaro, M P, & Smith, S. C. (2004). *Pembangunan Ekonomi di Dunia Ketiga, Penerbit Erlangga: Jakarta.*
- Todaro, Michael P, & Smith, S. C. (2006). Pembangunan ekonomi. (Haris Munandar, Trans.). *Jakarta: Erlangga.*
- Warsita, R. (2011). *Sistem Ekonomi Indonesia.*

<https://scholar.google.co.id>