

**INTENSITAS MEROKOK DITINJAU DARI RELIGIOSITAS DAN
KECERDASAN EMOSI PADA MAHASISWA FAKULTAS ILMU
SOSIAL DAN HUMANIORA UIN SUNAN KALIJAGA YOGYAKARTA**



SKRIPSI

**Diajukan kepada Fakultas Ilmu Sosial dan Humaniora
Universitas Islam Negeri Sunan Kalijaga Yogyakarta
untuk Memenuhi Sebagian Syarat Memperoleh
Gelar Sarjana Srata Satu Psikologi**

Disusun oleh:

ZUDI SAPUTRO

NIM. 05710035

**PROGRAM STUDI PSIKOLOGI
FAKULTAS ILMU SOSIAL DAN HUMANIORA
UNIVERSITAS ISLAM NEGERI SUNAN KALIJAGA
YOGYAKARTA**

2012

PERNYATAAN KEASLIAN PENELITIAN

Yang bertanda tangan di bawah ini :

Nama : Zudi Saputro
NIM : 05710035
Program studi : Psikologi
Fakultas : Ilmu Sosial dan Humaniora

menyatakan dengan sebenar-benarnya bahwa skripsi yang saya buat ini adalah hasil karya atau penelitian sendiri bukan plagiasi dari karya atau penelitian orang lain, jika ternyata bukti adanya plagiasi maka saya siap menerima sanksi yang berlaku.

Demikian surat pernyataan ini saya buat dengan sesungguhnya agar dapat diketahui oleh dewan penguji.

Yogyakarta, 13 Juli 2012

Yang menyatakan,



Zudi Saputro

NIM. 05710035

NOTA DINAS PEMBIMBING

Prof. Dr. Dudung Abdurahman, M. Hum
Fakultas Ilmu Sosial Dan Humaniora
UIN Sunan Kalijaga Yogyakarta

NOTA DINAS PEMBIMBING
Hal: Skripsi

Kepada Yth :
Dekan Fakultas Ilmu Sosial dan
Humaniora
UIN Sunan Kalijaga

Assalamualaikum Wr. Wb

Setelah memeriksa, mengarahkan, dan mengadakan perbaikan seperlunya, maka selaku pembimbing, saya menyatakan bahwa skripsi saudara,

Nama : ZUDI SAPUTRO
NIM : 05710035
Prodi : Psikologi
Judul : Intensitas Merokok Ditinjau dari Religiositas dan Kecerdasan Emosi pada Mahasiswa Fakultas Ilmu Sosial dan Humaniora UIN Sunan Kalijaga Yogyakarta

Telah dapat diajukan kepada Fakultas Ilmu Sosial dan Humaniora UIN Sunan Kalijaga Yogyakarta untuk memenuhi sebagian syarat memperoleh gelar Sarjana Strata Satu Psikologi.

Harapan saya semoga Saudara tersebut segera dipanggil untuk mempertanggungjawabkan skripsinya di dalam sidang munaqosyah.

Demikian atas perhatiannya diucapkan terima kasih.

Wassalamualaikum Wr. Wb

Yogyakarta, 13 Juli 2012
Pembimbing,

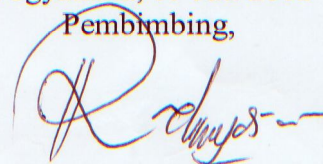

R. Rachmy Diana, MA., Psi
NIP. 19750910 200503 2 003



KEMENTERIAN AGAMA
UNIVERSITAS ISLAM NEGERI SUNAN KALIJAGA
FAKULTAS ILMU SOSIAL DAN HUMANIORA
Jl. Marsda Adisucipto Telp. (0274) 585300 Fax. 519571
YOGYAKARTA 55281



PENGESAHAN SKRIPSI

Nomor : UIN.02/DSH/PP.00.9/980/2012

Skripsi/Tugas Akhir dengan judul : INTENSITAS MEROKOK DITINJAU DARI RELIGIUSITAS DAN KECERDASAN EMOSI PADA MAHASISWA FAKULTAS ILMU SOSIAL DAN HUMANIORA UIN SUNAN KALIJAGA YOGYAKARTA

Yang dipersiapkan dan disusun oleh :

Nama : Zudi Saputro
NIM : 05710035

Telah dimunaqosyahkan pada : Jumat, tanggal: 20 Juli 2012
dengan nilai : 87 (A/B)

Dan dinyatakan telah diterima oleh Fakultas Ilmu Sosial dan Humaniora UIN Sunan Kalijaga

PANITIA UJIAN MUNAQOSYAH :

Ketua Sidang

R. Rachmy Diana, MA
NIP. 19750910 200501 2 003

Penguji I

Benny Herlena, M.Si
NIP. 19751124 200604 1 002

Penguji II

Miftahun Ni'mah Suseno, M.Psi
NIP. 19770313 20091 2 2001



Yogyakarta, 12 November 2012

UIN Sunan Kalijaga
Fakultas Ilmu Sosial dan Humaniora

Prof. Dr. Dudung Abdurahman, M.Hum
NIP. 19630306 198903 1 010

MOTTO

Indonesia adalah sorga luar biasa ramah bagi perokok,
Indonesia adalah semacam firdaus-jannatu-na'im
tapi tempat siksa tak tertahankan bagi orang yang tak merokok,

...

(Taufik Ismail, "Tuhan 9 cm"),

maka:

اقْرَأْ بِاسْمِ رَبِّكَ الَّذِي خَلَقَ

Read! In the name of your Lord Who created,
Bacalah dengan nama Tuhanmu Yang menciptakan,

(Firman Allah SWT. Q.S. Al-'Alaq: 1)

PERSEMBAHAN

Dengan mengucapkan rasa syukur kepada Allah SWT,
skripsi ini peneliti persembahkan kepada:

Adinda Nana, Ayahanda Sumadi,

dan Sultanda Murad IV

yarhamuhumullahu ta'ala

KATA PENGANTAR

Segala puji dan syukur peneliti panjatkan ke hadirat Allah SWT, *Rabb* semesta alam, yang telah melimpahkan rahmat, nikmat, dan pertolongan-Nya. *Shalawat* dan salam tetap terlimpahkan kepada Nabi Muhammad SAW, sebaik-baik panutan yang menuntun manusia kepada jalan kebenaran dan kebaikan.

Pada kesempatan ini peneliti hendak mengucapkan terima kasih kepada seluruh pihak yang turut membantu dalam penyelesaian skripsi ini. Peneliti menyadari bahwa dalam penyusunan skripsi ini peneliti tidak dapat berbuat banyak tanpa adanya bantuan, dorongan, bimbingan, perhatian dan doa setulus hati dari berbagai pihak. Oleh karena itu, peneliti hendak menyampaikan terima kasih sebesar-besarnya kepada:

1. Bapak Prof. Dudung Abdurahman, M. Hum., Dekan Fakultas Ilmu Sosial dan Humaniora Universitas Islam Negeri Sunan Kalijaga
2. Bapak Zidni Imawan Muslimin, M.Si, Ketua Program Studi Psikologi Fakultas Ilmu Sosial dan Humaniora UIN Sunan Kalijaga
3. Bapak Benny Herlena, M.Si dan Ibu Miftahun Ni'mah Suseno, M.Psi., selaku dosen penguji penelitian skripsi ini
4. Ibu R. Rachmy Diana, MA., Psi, selaku dosen pembimbing, yang telah meluangkan waktu disela-sela kesibukannya untuk memberikan bimbingan, masukan, pengarahan, dan dukungan yang berarti bagi peneliti
5. Ibu Pihasnawati, Psi., dosen pembimbing akademik peneliti, yang tak bosan-bosan memberi arahan selama peneliti menempuh kuliah di Fakultas Ilmu Sosial dan Humaniora UIN Sunan Kalijaga
6. Segenap dosen, staf, dan karyawan di Fakultas Ilmu Sosial dan Humaniora UIN Sunan Kalijaga
7. Keluarga peneliti, baik yang masih bersama maupun tidak
8. Seluruh subjek yang bersedia terlibat dalam penelitian ini
9. Sahabat-sahabat dari Psikologi angkatan 2005-2006 yang telah bersama-sama menempa diri sejak era Maguwoharjo
10. Semua sahabat di Forum Skripsi Sabtu

11. Adik-adik angkatan yang telah membantu secara langsung; Yoga 2007, Winda 2009, Tatie 2009, Uwik 2009 atas pinjaman buku dan materi kuliahnya; Ike 2009 atas kritik skalanya; Bentang 2008, Panggih 2010, Citra 2010, Agus 2011 yang ikut menyebar skala; dan Uul 2008 yang memborong semua bantuan
12. Keluarga Muslim Cendekia, terutama periode 2005-2008, di Gowok, Sapen, Sorowajan, dan sekitarnya yang membuat hidup peneliti menjadi berarti
13. Jamaah Maiyah Nusantara dan Forum Diskusi Garasi yang menampung kegalauan peneliti sejak 2009
14. Teman-teman KKN-75 UIN Sunan Kalijaga yang telah mengizinkan peneliti mengetik skripsi selama waktu luang di KKN
15. Semua pihak yang telah ikut berjasa dalam penyusunan skripsi ini yang tidak mungkin disebutkan satu per satu.

Akhirnya, semoga Allah SWT., Sebaik-baik Pemberi Balasan, membalas segala amal kebaikan Anda. *Aaaaaamiin.*

Yogyakarta, 13 Juli 2012

Yang Menyatakan,



Zudi Saputro
NIM. 05710035

DAFTAR ISI

HALAMAN JUDUL	i
HALAMAN PERNYATAAN KEASLIAN PENELITIAN	ii
NOTA DINAS PEMBIMBING	iii
HALAMAN PENGESAHAN	iv
HALAMAN MOTTO	v
HALAMAN PERSEMBAHAN	vi
KATA PENGANTAR	vii
DAFTAR ISI	ix
DAFTAR TABEL	xii
DAFTAR GAMBAR	xiv
DAFTAR LAMPIRAN	xv
INTISARI	xvi
<i>ABSTRACT</i>	xvii

BAB I. PENDAHULUAN

A. Latar Belakang Permasalahan.....	1
B. Tujuan Penelitian	13
C. Manfaat Penelitian	13
D. Keaslian Penelitian.....	13

BAB II. TINJAUAN PUSTAKA

A. Intensitas Merokok.....	18
1. Pengertian Rokok dan Merokok.....	18
2. Pengertian Intensitas Perilaku	20
3. Pengertian Intensitas Merokok.....	21
4. Klasifikasi Perokok.....	22
5. Dimensi-dimensi Intensitas Merokok.....	23
6. Faktor-faktor yang Memengaruhi Intensitas Merokok.....	26

7. Dampak Rokok.....	30
8. Pandangan Islam Mengenai Rokok.....	33
B. Religiositas	35
1. Pengertian Religiositas.....	35
2. Dimensi-dimensi Religiositas	37
3. Dimensi-dimensi Religiositas Islam	45
C. Kecerdasan Emosi.....	50
1. Pengertian Kecerdasan Emosi	50
2. Dimensi-dimensi Kecerdasan Emosi.....	52
D. Hubungan Religiositas dan Kecerdasan Emosi dengan Intensitas Merokok .	54
E. Hipotesis	63

BAB III. METODE PENELITIAN

A. Identifikasi Variabel Penelitian	65
B. Definisi Operasional Variabel Penelitian.....	65
1. Intensitas Merokok	65
2. Religiositas.....	66
3. Kecerdasan Emosi	66
C. Populasi dan Sampel	67
D. Metode Pengumpulan Data	69
1. Skala Intensitas Merokok	70
2. Skala Religiositas	72
3. Skala Kecerdasan Emosi.....	75
E. Validitas dan Reliabilitas Instrumen Penelitian.....	78
1. Uji Validitas	79
2. Seleksi Aitem	79
3. Uji Reabilitas.....	80
F. Metode Analisis Data.....	81
1. Uji Asumsi	81
2. Uji Hipotesis	81

BAB IV. HASIL PENELITIAN DAN PEMBAHASAN

A. Orientasi Kanchah	83
B. Persiapan Penelitian	86
1. Proses Perizinan	86
2. Persiapan <i>Tryout</i>	87
3. Pelaksanaan <i>Tryout</i>	87
4. Hasil <i>Tryout</i>	87
C. Pelaksanaan Penelitian	95
D. Analisis Data	96
1. Kategorisasi Individu pada Masing-masing Skala.....	96
2. Uji Normalitas	100
3. Uji Linearitas	101
4. Uji Hipotesis	102
E. Pembahasan	103
F. Kelemahan Penelitian	112

BAB V. PENUTUP

A. Kesimpulan	114
B. Saran	114

DAFTAR PUSTAKA	116
-----------------------------	-----

LAMPIRAN

A. Tabulasi Data <i>Tryout</i> , Analisis Data <i>Tryout</i>	124
B. Tabulasi Data Penelitian, Statistika Deskriptif, Kategorisasi Skor, Uji Asumsi, Uji Hipotesis	153
C. Bendel Skala <i>Tryout</i> dan Skala Penelitian	172
D. Angket <i>Preliminary Research</i>	174

DAFTAR TABEL

Tabel 1. Prevalensi Perokok Aktif di Indonesia.....	7
Tabel 2. Prevalensi Perokok Mahasiswa Kedokteran Gigi di Indonesia Tahun 2007-2008	8
Tabel 3. Prevalensi Perokok Mahasiswa Farmasi di Indonesia Tahun 2009.....	8
Tabel 4. Perbandingan Skema Multidimensi Religiositas 1	44
Tabel 5. Perbandingan Skema Multidimensi Religiositas 2	48
Tabel 6. <i>Blueprint</i> dan Sebaran Aitem Skala Intensitas Merokok	71
Tabel 7. <i>Blueprint</i> Skala Religiositas	73
Tabel 8. Sebaran Aitem Skala Religiositas	74
Tabel 9. <i>Blueprint</i> dan Sebaran Aitem Tes Pengetahuan Agama.....	75
Tabel 10. <i>Blueprint</i> Skala Kecerdasan Emosi Trait.....	77
Tabel 11. Sebaran Aitem Skala Kecerdasan Emosi Trait	78
Tabel 12. Aitem Valid dan Gugur Skala Intensitas Merokok Setelah <i>Tryout</i>	89
Tabel 13. Sebaran Aitem Skala Intensitas Merokok Setelah <i>Tryout</i>	89
Tabel 14. Aitem Valid dan Gugur Skala Kecerdasan Emosi Setelah <i>Tryout</i>	91
Tabel 15. Sebaran Aitem Kecerdasan Emosi Setelah <i>Tryout</i>	91
Tabel 16. Aitem Valid dan Gugur Skala Religiositas R1 Setelah <i>Tryout</i>	93
Tabel 17. Sebaran Aitem Skala Religiositas R1 Setelah <i>Tryout</i>	93
Tabel 18. Aitem Valid dan Gugur Tes Pengetahuan Agama R2 Setelah <i>Tryout</i>	94
Tabel 19. Sebaran Aitem Tes Pengetahuan Agama R2 Setelah <i>Tryout</i>	95
Tabel 20. Mean Hipotetik dan Mean Empirik Skala	97

Tabel 21. Norma Kategorisasi	97
Tabel 22. Kategorisasi Skor Intensitas Merokok.....	98
Tabel 23. Kategorisasi Skor Kecerdasan Emosi	98
Tabel 24. Kategorisasi Skor Religiositas Nonpengetahuan (R1)	99
Tabel 25. Kategorisasi Skor Religiositas Pengetahuan (R2).....	100
Tabel 26. Hasil Uji Normalitas	101
Tabel 27. Hasil Uji Linearitas	102
Tabel 28. Hasil Uji Hipotesis	102

DAFTAR GAMBAR

Gambar 1. Tahap Proses Penyalahgunaan dan Ketergantungan Zat dan Faktor-faktor yang Memengaruhinya	55
Gambar 2. Skema Hubungan Intensitas Merokok dengan Berbagai Faktor yang Memengaruhinya.....	56
Gambar 3. Skema Hubungan Intensitas Merokok dengan Religiositas dan Kecerdasan Emosi	63

DAFTAR LAMPIRAN

Lampiran A : Skor dan Analisis Data Uji Coba (*Tryout*)

1. Tabulasi data uji coba skala intensitas merokok.....	124
2. Tabulasi data uji coba skala kecerdasan emosi.....	126
3. Tabulasi data uji coba skala religiositas (R1)	128
4. Tabulasi data uji coba tes pengetahuan agama (R2)	131
5. Uji validitas dan reabilitas skala intensitas merokok	132
6. Uji validitas dan reabilitas skala kecerdasan emosi	136
7. Uji validitas dan reabilitas skala religiositas (R1).....	140
8. Uji validitas dan reabilitas tes pengetahuan agama (R2).....	148

Lampiran B : Skor dan Analisis Data Penelitian

1. Tabulasi data skala intensitas merokok.....	153
2. Tabulasi data skala kecerdasan emosi	154
3. Tabulasi data skala religiositas (R1).....	155
4. Tabulasi data tes pengetahuan agama (R2).....	157
5. Statistika Deeskriptif	160
6. Kategorisasi Skor	165
7. Uji Normalitas dan Uji Linieritas.....	169
8. Uji Hipotesis	172

Lampiran C : Skala *Tryout* dan Penelitian

1. Bendel Skala <i>Tryout</i>	173
2. Bendel Skala Penelitian	174
3. Angket Penelitian Awal (<i>Preliminary Research</i>)	175

**INTENSITAS MEROKOK DITINJAU DARI RELIGIOSITAS DAN
KECERDASAN EMOSI PADA MAHASISWA FAKULTAS ILMU SOSIAL
DAN HUMANIORA UIN SUNAN KALIJAGA YOGYAKARTA**

Zudi Saputro
R. Rachmy Diana

INTISARI

Penelitian ini bertujuan untuk mengetahui seberapa besar hubungan religiositas dan kecerdasan emosi dengan intensitas merokok. Subjek penelitian adalah mahasiswa Fakultas Ilmu Sosial dan Humaniora UIN Sunan Kalijaga Yogyakarta berjumlah 51 mahasiswa laki-laki, berusia ≥ 18 tahun, dan merokok aktif. Pengambilan sampel penelitian menggunakan teknik *purposive sampling*. Semua variabel penelitian diukur dengan skala psikologi, yaitu skala intensitas merokok, skala religiositas, dan skala kecerdasan emosi. Hipotesis yang diajukan adalah: (1) ada hubungan negatif antara religiositas dengan intensitas merokok dan (2) ada hubungan negatif antara kecerdasan emosi dengan intensitas merokok. Analisis data yang digunakan adalah korelasi *Product Moment* dari Pearson dengan bantuan *SPSS 16.00 program for Windows*.

Hasil perhitungan statistik menunjukkan nilai $r = -0,346$ dengan $p = 0,006$ ($p < 0,05$) pada hubungan religiositas-intensitas merokok. Hipotesis 1 diterima. Artinya, ada hubungan negatif yang signifikan antara religiositas dengan intensitas merokok. Nilai $r^2 = 0,12$ yang berarti sumbangan efektif religiositas terhadap intensitas merokok sebesar 12 %. Hasil lainnya adalah nilai $r = 0,261$ dengan $p = 0,092$ ($p > 0,05$) pada hubungan kecerdasan emosi-intensitas merokok. Hipotesis 2 tidak diterima. Artinya, tidak ada hubungan negatif antara kecerdasan emosi dengan intensitas merokok.

Kata kunci : intensitas merokok, religiositas, kecerdasan emosi

**THE CORRELATION BETWEEN SMOKING INTENSITY WITH
RELIGIOSITY AND EMOTIONAL INTELLIGENCE AMONG
UNIVERSITY STUDENTS IN FACULTY OF SOCIAL AND HUMANITY,
SUNAN KALIJAGA STATE ISLAMIC UNIVERSITY (UIN),
YOGYAKARTA**

Zudi Saputro
R. Rachmy Diana

ABSTRACT

The aim of this research is to find out the correlation between smoking intensity, religiosity and emotional intelligence of university students in Faculty Social and Humanity, UIN Sunan Kalijaga, Yogyakarta. Subject are 51 students, male, age ≥ 18 and actively smoking. The subject taken by purposive sampling. All variables is measured with psychology scale; smoking intensity's scale, religiosity's scale and emotional intelligence's scale. There are 2 hypotheses in this research: (1) correlation between smoking intensity and religiosity is negative and (2) correlation between smoking intensity and emotional intelligence is negative. The analysis that is used to find the correlation between smoking intensity, religiosity and emotional intelligence is Pearson's Product Moment correlation using SPSS 16.00 program for Windows.

The results are $r = - 0,346$ with $p = 0,006$ ($p < 0,05$) in religiosity-smoking intensity correlation. There are negative significant correlation between religiosity and smoking intensity. Therefore, hypothesis 1 is accepted. R Square (r^2) = 0,12, this mean's that effective contribution of religiosity to smoking intensity is 12 %. The other results are $r = 0,261$ with $p = 0,092$ ($p > 0,05$) in emotional intelligence-smoking intensity correlation. There is no negative significant correlation between emotional intelligence and smoking intensity. Therefore, hypothesis 2 is not accepted.

Keywords : *smoking intensity, religiosity, emotional intelligence*

BAB I

PENDAHULUAN

A. Latar Belakang Masalah

Merokok merupakan bentuk konsumsi tembakau yang sangat luas dipraktikkan masyarakat. Merokok telah menjadi bagian hidup sebagian masyarakat dunia. Sejak ditemukannya pertama kali berabad-abad silam, perilaku merokok telah menjadi kebiasaan yang melekat pada berbagai komunitas masyarakat dengan beragam bentuk produk (sigaret, rokok putih, kretek, cerutu, dan lain-lain) dan beragam cara mengonsumsi (pipa isap, batang rokok, dan lain-lain). Seringkali ditemukan orang-orang merokok di berbagai tempat, waktu, dan keadaan dalam kehidupan sehari-hari.

Perilaku merokok dimasukkan ke dalam berbagai golongan perilaku yang tidak mendukung tercapainya kualitas hidup dan *well-being* (kesejahteraan) manusia (WHO, 2005; WHO, 2012). Beberapa sumber menyebut perilaku merokok sebagai (1) perilaku berkompromi terhadap kesehatan (Taylor, 2006), (2) perilaku berisiko kesehatan dan kematian (Hair dkk, 2009; WHO, 2012), (3) perilaku tidak sehat (Hardy, 2009), dan (4) gangguan penyalahgunaan dan ketergantungan zat (Davison, Neale, & Kring, 2006). Sebutan-sebutan ini muncul karena merokok terbukti mempunyai dampak negatif pada kesehatan dan hal-hal lainnya. Dampak negatif kesehatan tersebut sangat luas meliputi kesehatan fisik dan mental, kesehatan individual dan masyarakat (MacKay dan Eriksen, 2002).

Rokok tembakau mengandung lebih dari 4000 zat kimia, beberapa di

antaranya menjadi *iritan* (penyebab iritasi) dan sekitar 60 di antaranya diketahui atau dicurigai sebagai karsinogen (penyebab kanker). Beberapa zat kimia di dalam rokok tersebut juga dijumpai pada pembersih lantai, racun serangga, baterai mobil, insektisida, bahan bakar roket, dan plastik sebagai gambaran betapa bahayanya rokok (MacKay & Eriksen, 2002). Merokok terbukti menjadi penyebab gangguan dan penyakit hampir seluruh organ tubuh. Merokok bahkan dapat menyebabkan kematian. Setiap batang sigaret dapat mengurangi tujuh menit usia hidup manusia (MacKay & Eriksen, 2002; WHO, 2008a; Mueller, Plevak, dan Rummans, 2001). Merokok termasuk penyebab kematian tertinggi yang mestinya dapat dicegah. Merokok bukan hanya merugikan orang-orang yang melakukannya saja atau disebut perokok aktif, melainkan juga merugikan orang-orang yang tidak merokok secara langsung tetapi terpapar asap rokok atau disebut perokok pasif (Davison, Neale, & Kring, 2006).

Selain merokok menjadi masalah kesehatan fisik baik bagi individu maupun masyarakat, merokok juga menjadi masalah kesehatan mental maupun sosial. Merokok *komorbid* dengan stres dan depresi. Sebagian orang menjadikan merokok sebagai *coping* yang tidak sehat dan tidak menguntungkan atas stres dan perasaan negatif lainnya, sebagian yang lain justru mengalami stres setelah merokok (Wills & Cleary dalam Davison, Neale, & Kring, 2006). Penggunaan dan ketergantungan nikotin yang terkandung dalam rokok digolongkan menjadi salah satu gangguan penggunaan dan ketergantungan zat dalam perspektif Psikologi Abnormal dan Psikiatri bersama-sama dengan zat-zat lain seperti alkohol dan narkotik (DSM-IV-TR dalam Davison, Neale, & Kring, 2006).

Rokok memang mempunyai manfaat secara ekonomi, tetapi juga menyebabkan pengeluaran ekonomi yang tidak sedikit. Pada tahun 1999, biaya perawatan kesehatan yang diakibatkan oleh rokok di Amerika Serikat mencapai 6% dari total biaya perawatan kesehatan atau mencapai US \$76 miliar. Biaya besar juga dikeluarkan di negara-negara lain pada tahun 2002 atau perkiraan tahun sesudahnya seperti Jerman sebesar \$14,47 miliar, Kanada \$1,6 miliar, Kerajaan Inggris (UK) \$2,25 miliar, Cina \$3,5 miliar, Australia \$6 miliar, Filipina \$600 juta, dan Selandia Baru \$84 juta (MacKay & Eriksen, 2002). Dari perspektif ekonomi Indonesia, kesehatan yang buruk akibat rokok pada penduduk usia kerja dapat memengaruhi merosotnya tingkat produktivitas ekonomi (Barber dkk, 2008).

Masalah merokok pada hakikatnya menjadi masalah nasional dan internasional (Aditama, 2005). Komalasari dan Helmi (2000) menyebut bahwa merokok merupakan sesuatu yang fenomenal, artinya meskipun sudah diketahui dampak negatif rokok, jumlah perokok tetap tinggi. Fenomena konsumsi rokok dan dampak negatifnya bagi kesehatan juga sering disebut epidemik bahkan *global epidemic* (MacKay & Eriksen, 2002; WHO, 2008a). Epidemik adalah suatu penyakit atau keadaan tidak sehat (*disease*) yang menyebar cepat pada banyak orang, komunitas, populasi, atau wilayah pada saat yang sama (Manser, 1995), sehingga *global epidemic* berarti fenomena rokok ini terjadi pada populasi dunia bukan hanya komunitas tertentu. Gangguan kesehatan dan kematian akibat rokok terjadi di berbagai negara di dunia. Rokok telah membunuh 100 juta manusia selama abad ke-20 dan 5,4 juta per tahun selama abad ke-21 berjalan ini (WHO,

2008a).

Prevalensi konsumsi rokok di Indonesia pernah menempati posisi lima tertinggi di dunia pada tahun 1998, yaitu sebesar 215 miliar batang (MacKay dan Eriksen (2002). Pada tahun 1995 sekitar 53 % laki-laki merokok dan meningkat menjadi 64 % di tahun 2004. Seiring dengan perubahan stigma masyarakat dan target pemasaran, prevalensi perokok perempuan meningkat dari 1,7 % menjadi 4,5 % pada periode yang sama. Prevalensi merokok di Indonesia tetap tinggi bahkan cenderung meningkat untuk segmen tertentu. Pada remaja usia antara 13 sampai 15 tahun mencapai 24,1% untuk laki-laki dan 4% untuk perempuan di rentang tahun 2000-2007. Angka tersebut meningkat menjadi 41% untuk laki-laki dan 6,2% untuk perempuan di rentang tahun 2000-2009. Artinya pada rentang tahun 2008-2009 terdapat peningkatan yang tajam. Prevalensi merokok pada orang dewasa (≥ 15 tahun) mencapai 65,9% untuk laki-laki dan 4,5% untuk perempuan di tahun 2005. Angka tersebut berubah menjadi 61,7% untuk laki-laki dan 5,2% untuk perempuan di tahun 2006, dan relatif sama di tahun 2009. Artinya prevalensi merokok menurun untuk dewasa laki-laki tetapi meningkat untuk perempuan (WHO, 2008b; WHO 2010; WHO, 2012).

Lebih buruk lagi, konsumsi rokok di Indonesia mengalahkan prioritas belanja rumah tangga lainnya. Rumah tangga di Indonesia dari kelas ekonomi rendah hingga kelas ekonomi atas pada tahun 2005 rata-rata mengeluarkan belanja sebesar 11,5 % untuk rokok. Pengeluaran untuk rokok tersebut lebih tinggi daripada pengeluaran lainnya seperti ikan (5,7%), telur dan susu (3,3%), daging (2%), kesehatan (2,3%), dan pendidikan (3,2%). Perilaku merokok menjadi

masalah yang serius di Indonesia (SUSENAS dalam Barber dkk, 2008). Inilah fenomena perilaku merokok yang marak di dunia dan Indonesia.

Perilaku merokok masih mudah dijumpai di Indonesia meskipun berbagai perundang-undangan dan peraturan lain telah dibuat untuk mengamankan dan menekan konsumsi rokok (Barber dkk, 2008; WHO, 2008a). Orang-orang merokok dapat dijumpai di berbagai tempat. Perilaku merokok bahkan dapat dijumpai di tempat-tempat yang menurut peraturan perundang-undangan di Indonesia (PP Nomor 81 Tahun 1999, PP Nomor 38 Tahun 2000, PP Nomor 19 Tahun 2003) termasuk kawasan tanpa rokok seperti tempat ibadah dan institusi pendidikan. Merokok juga dapat ditemukan pada populasi tempat penelitian dilakukan, yaitu Fakultas Ilmu Sosial dan Humaniora Universitas Islam Negeri (UIN) Sunan Kalijaga Yogyakarta.

Fakultas Ilmu Sosial dan Humaniora sebagai bagian dari UIN Sunan Kalijaga sebagai salah satu institusi pendidikan termasuk ke dalam kategori tempat yang dilarang merokok di dalamnya berdasarkan Peraturan Pemerintah Republik Indonesia (PP) Nomor 81 Tahun 1999 tentang Pengamanan Rokok Bagi Kesehatan yang diperbaharui dengan PP Nomor 38 Tahun 2000, serta PP Nomor 19 Tahun 2003 tentang Pengamanan Rokok bagi Kesehatan. Beberapa daerah telah menindaklanjuti perintah PP tersebut dengan mengeluarkan Peraturan Daerah (Perda) yang menguatkan pelaksanaan PP tersebut dan berisi rincian tempat yang termasuk kawasan tanpa rokok, misalnya Perda Provinsi DIY (Daerah Istimewa Yogyakarta) Nomor 5 Tahun 2007 dan Peraturan Gubernur DIY Nomor 42 Tahun 2009 tentang Kawasan Dilarang Merokok. Pihak UIN

Sunan Kalijaga sendiri telah mengeluarkan Peraturan UIN Sunan Kalijaga Nomor 5 Tahun 2006 tentang Kode Etik dan Tata Tertib Mahasiswa UIN Sunan Kalijaga. Pada Bab V tentang Pelanggaran, Pasal 8 Ayat (7) disebutkan bahwa merokok saat mengikuti kegiatan akademik termasuk bentuk pelanggaran ringan. Peraturan ini menjadi buku saku Kode Etik Mahasiswa dan selalu dicetak ulang dan dibagikan kepada mahasiswa baru semua fakultas. Secara khusus, Dekanat Fakultas Ilmu Sosial dan Humaniora mencermati fenomena merokok mahasiswa di lingkungannya ini sehingga mengeluarkan imbauan resmi mengenai larangan merokok di lingkungan fakultas bernomor UIN.02/DSH.3/KS.00/1633/2011 pada 1 Desember 2011. Imbauan ini ditempel di papan-papan pengumuman fakultas.

Keadaan yang seharusnya tercipta dengan kenyataan yang terjadi di lapangan timpang. UIN Sunan Kalijaga termasuk institusi pendidikan tetapi perilaku merokok warga kampusnya masih mudah ditemukan. Berdasarkan penelitian awal (*preliminary research*) ditemukan data bahwa pada waktu-waktu tertentu di beberapa tempat di kampus UIN Sunan Kalijaga, banyak warganya merokok. Peneliti kemudian membatasi populasi pada mahasiswa Fakultas Ilmu Sosial dan Humaniora. Berdasarkan penelitian awal, sikap dan perilaku merokok mahasiswa Fakultas Ilmu Sosial dan Humaniora beragam. Mahasiswa Fakultas Ilmu Sosial dan Humaniora yang mempunyai sikap positif terhadap merokok mengaku mengonsumsi rokok (angket, Mei 2011; Yustisiwan, 2011). Berdasarkan observasi yang dilakukan peneliti, beberapa mahasiswa tampak merokok di berbagai tempat di fakultas dan pada berbagai kesempatan waktu, seperti di depan pintu masuk fakultas sebelah barat dan timur, teras, taman, jembatan antar gedung

lantai 2, lorong fakultas, saat jeda kuliah, sebelum kuliah, maupun saat pulang kuliah (Observasi Maret-April 2011, Januari 2012). Hasil wawancara dengan petugas kebersihan dan observasi juga menemukan adanya 5-20 puntung rokok di bekas-bekas tempat para mahasiswa merokok hampir pada setiap harinya (Observasi Februari 2012).

Temuan pada *preliminary-research* pada populasi penelitian tersebut sejalan dengan berbagai hasil penelitian mengenai prevalensi merokok golongan dewasa secara umum maupun mahasiswa dan pelajar secara khusus di Indonesia yang cukup tinggi. Beberapa statistika laporan penelitian prevalensi merokok terlihat pada tabel 1.

Tabel 1. Prevalensi Perokok Aktif di Indonesia

Tahun	Remaja 13-15 tahun (%)			Tahun	Dewasa \geq 15 tahun (%)		
	Pria	Wanita	Total		Pria	Wanita	Total
				2004*			61,3
2000-2007	24,1	4	13,5	2005	65,9	4,5	35,4
2000-2009	41	6,2		2006	61,7	5,2	
2005-2010	41	6		2009	61	5	

(Sumber: Laporan WHO, 2008b; 2010; 2012; * SUSENAS dalam Barber dkk, 2008)

Merokok bahkan masih dilakukan mahasiswa bidang kesehatan yang seharusnya menjadi *role model* terdepan dalam berperilaku dan hidup sehat. Survei *Global Health Professions Student Survey* (GHPSS) (WHO SEARO, 2007; 2009) tersebut tampak pada Tabel 2 untuk subjek mahasiswa kedokteran gigi dan Tabel 3 untuk subjek mahasiswa farmasi.

Tabel 2. Prevalensi Perokok pada Mahasiswa Kedokteran Gigi Tingkat Ketiga di Indonesia Tahun 2007-08

	Pernah merokok sigaret	Pernah merokok sigaret, memulai sejak sebelum usia 16 tahun	Pernah menggunakan produk tembakau kunyah, <i>snuff</i>, sigar, atau pipa	Perokok sigaret aktif saat ini
	% (CI)	% (CI)	% (CI)	% (CI)
Total	44.2 (43.0 - 45.3)	63.6 (61.9 - 65.3)	5.5 (5.0 - 6.1)	10.6 (9.9 - 11.4)
Pria	71.4 (68.8 - 73.8)	63.9 (60.7 - 67.0)	12.3 (10.5 - 14.3)	39.8 (37.2 - 42.6)
Wanita	38.3 (37.0 - 39.5)	63.4 (61.3 - 65.5)	4.2 (3.7 - 4.8)	4.2 (3.7 - 4.8)

(Sumber: GHPSS WHO SEARO, 2007)

Tabel 3. Prevalensi Perokok Mahasiswa Farmasi di Indonesia Tahun 2009

	Pernah merokok sigaret	Perokok sigaret aktif saat ini	Pernah menggunakan produk tembakau selain sigaret	Pengguna aktif produk tembakau selain sigaret saat ini	Perokok yang pernah merokok di area/properti kampus	Perokok yang pernah merokok di dalam gedung kampus
Total	45.5 %	7.6 %	9.5 %	1.7 %	17.7 %	14.2 %
Pria	87.6 %	29.1 %	29.1 %	4.5 %		
Wanita	32.3 %	1.1 %	3.3 %	0.8 %		

(Sumber: GHPSS WHO SEARO, 2009)

Ditinjau dari berbagai segi kesehatan fisik dan mental, bagaimanapun juga perilaku merokok termasuk suatu masalah (Komalasari dan Helmi, 2000). Berdasarkan *preliminary reseacrh* ditemukan bahwa perilaku merokok dinilai sebagai perilaku yang mengganggu bagi mahasiswa lain yang tidak merokok

terkait dengan paparan asapnya. Bagi para mahasiswa perokok, merokok di dalam gedung kampus disadari sebagai bentuk perilaku yang tidak terpuji. Sebagian perokok hanya merokok di luar gedung kampus (udara terbuka), sebagian berani merokok di dalam gedung tetapi melihat situasi dan kondisi, misalnya pada saat jam pulang kuliah atau kampus sepi (angket Mei 2011). Semua subjek dalam *preliminary reseacrh*, baik perokok maupun bukan, sepakat bahwa merokok di dalam gedung kampus termasuk perilaku yang tidak patut atau buruk, sedangkan merokok di luar gedung tapi masih di sekitar kampus (misal: teras fakultas) ada yang menilai sebagai perbuatan sah dan ada yang menilai tetap tidak patut (angket Mei 2011).

Menurut perspektif Psikologi Abnormal (Davison, Neale, & Kring, 2006), ketergantungan atau penyalahgunaan zat termasuk nikotin dalam rokok memiliki tahapan proses dimulai dari sikap terhadap zat tersebut hingga ketergantungan atau penyalahgunaan fisik. Pada setiap tahapan proses tersebut terdapat variabel-variabel lain yang memengaruhinya, baik variabel sosiokultural, variabel psikologis, maupun variabel biologis. Menurut penelitian Flay, Petraitis, dan Hu, 1999; Blum dan Ireland, 2004; Teodoro dkk, 2008; Corona dkk, 2009; Wattananonsakul, Suttiwan, dan Iamsupasit, 2010; serta Momper, Reed, dan Dennis, 2010; berbagai macam variabel tersebut dapat menjadi faktor risiko atau faktor protektif atas perilaku merokok. Faktor risiko adalah faktor yang mendukung seseorang untuk merokok, sedangkan faktor protektif adalah faktor yang mendukung seseorang untuk menjauhi dan meninggalkan perilaku merokok. Di antara faktor-faktor protektif merokok, faktor religiositas dan kecerdasan

emosi termasuk yang banyak diteliti (Mueller, Plevak, & Rummans, 2001; Kun & Demetrovics, 2010). Menurut perspektif psikologi positif (Compton, 2005), *trait-trait* positif seperti religiositas-spiritualitas dan kecerdasan emosi tersebut menjadi penting terkait dengan tujuan hidup setiap manusia, yaitu ingin mencapai kualitas hidup yang lebih baik dan kesejahteraan (*well-being*), sedangkan perilaku merokok termasuk perilaku yang tidak mendukung tercapainya kualitas hidup manusia dan kesejahteraan (WHO, 2012).

Religiositas-spiritualitas terbukti menjadi variabel yang memengaruhi orang-orang berbagai kalangan (remaja, pelajar, mahasiswa, orang dewasa, ibu hamil) untuk memiliki sikap negatif terhadap merokok, menghindari perilaku merokok, memotivasi para perokok berhenti merokok, dan mengurangi risiko kesehatan akibat rokok (Hixson, Gruchow, & Morgan, 1998; Kendler dkk, 2003; Mann dkk, 2007; Teodoro dkk, 2008; Gillum & Sullins, 2008; Hair dkk, 2009; Yong dkk, 2009; Chida, Steptoe, & Powell, 2009). Hasil serupa juga ditunjukkan variabel kecerdasan emosi terhadap sikap dan perilaku merokok. Kecerdasan emosi dapat menjadi faktor protektif merokok disebabkan orang-orang yang memiliki kecerdasan emosi tinggi mampu mengontrol diri sendiri, meregulasi emosi diri, mengelola *mood*, berempati dan berketerampilan sosial yang tinggi, serta memiliki motivasi dan *self-efficacy* tinggi sehingga dapat menghindari perilaku merokok, atau merokok dengan empati, mengindahkan etika dan peraturan, atau hanya merokok ringan, atau mampu berhenti merokok bagi yang sudah telanjur menjadi perokok (Sari, Ramadhan, & Eliza, 2003; Brackett, Mayer, & Warner, 2004; Tsaousis & Nikolaou, 2005; Hardy, 2005; Limonero, Tomás-

Sábado, & Fernández-Castro, 2006; Grillo, 2010).

Faktor religiositas-spiritualitas dan kecerdasan emosi adalah variabel psikologis yang dapat ditemukan dalam konteks populasi yang dipilih peneliti, yaitu mahasiswa Fakultas Ilmu Sosial dan Humaniora UIN Sunan Kalijaga. *Alasan pertama*, Universitas Islam Negeri Sunan Kalijaga termasuk kampus islami sesuai namanya sehingga religiositas Islam bukanlah hal yang asing. *Kedua*, faktor religiositas-spiritualitas dan kecerdasan emosi tersebut menjadi visi dan misi (<http://www.uin-suka.ac.id/page/universitas/2>, diakses 1 Juni 2012) serta prinsip dan arah pengembangan UIN Sunan Kalijaga Yogyakarta (<http://www.uin-suka.ac.id/page/universitas/6>, diakses 1 Juni 2012), yaitu mendukung terciptanya kampus dan warga kampus yang religius-spiritualis, moralis, dan memiliki keterampilan sosial yang tinggi. *Ketiga*, berbagai macam mata kuliah keagamaan Islam adalah mata kuliah-mata kuliah dasar yang diberikan kepada mahasiswa Fakultas Ilmu Sosial dan Humaniora. Dengan berbagai perkuliahan tersebut, keislaman diharapkan tidak hanya menjadi ilmu pengetahuan, tetapi juga terinternalisasi dalam kehidupan sehari-hari para mahasiswanya. *Keempat*, pihak kampus juga pernah menjadikan Pelatihan ESQ (*Emotional Spiritual Quotient*) sebagai pelatihan yang diwajibkan kepada seluruh *stake holder* kampus termasuk perwakilan mahasiswa, tak terkecuali Fakultas Ilmu Sosial dan Humaniora. Dengan demikian, faktor-faktor religiositas-spiritualitas dan kecerdasan emosi semestinya dapat menjadi faktor proteksi terhadap sikap positif terhadap merokok dan berperilaku merokok. Perilaku merokok seharusnya jarang ditemui pada mahasiswa Fakultas Ilmu Sosial dan Humaniora UIN Sunan Kalijaga atau

kalaupun tetap ada, intensitas merokok para perokok kecil, atau merokok dilakukan berdasarkan asas empati, moral, serta etika agama dan sosial.

Perilaku merokok juga harus ditinjau secara khusus menurut perspektif Islam yang menjadi prinsip dasar UIN Sunan Kalijaga Yogyakarta. Hukum rokok dan perilaku merokok dalam pandangan Islam memang tidak disepakati para ulama. Sebagian ulama menghukuminya makruh, sebagian menghukuminya haram, dan sebagian lagi menghukuminya mubah. Masing-masing mempunyai argumen yang kuat dan dapat dipertanggungjawabkan (Faishal, 2009). Meskipun demikian, semua ulama sepakat bahwa merokok memang mempunyai dampak-dampak negatif bagi kesehatan (Afriyana, 2009). Oleh karena itu, meninggalkan perilaku merokok jelas lebih baik daripada melakukannya (Ar-Ramiih, 1999; Borhany, 2007; MTT PP Muhammadiyah, 2010).

Berdasarkan uraian di atas dapat dirumuskan pertanyaan permasalahan penelitian sebagai berikut:

1. Apakah intensitas merokok mahasiswa Fakultas Ilmu Sosial dan Humaniora UIN Sunan Kalijaga dipengaruhi oleh religiositas?
2. Apakah intensitas merokok mahasiswa Fakultas Ilmu Sosial dan Humaniora UIN Sunan Kalijaga dipengaruhi oleh kecerdasan emosi?

Mengacu pada pertanyaan permasalahan tersebut, maka peneliti ingin membuktikan secara empirik dengan mengadakan penelitian berjudul: “Intensitas merokok ditinjau dari religiositas dan kecerdasan emosi pada mahasiswa Fakultas Ilmu Sosial dan Humaniora UIN Sunan Kalijaga Yogyakarta”.

B. Tujuan Penelitian

Tujuan yang ingin dicapai dalam penelitian ini adalah:

1. Mengetahui hubungan antara religiositas dengan intensitas merokok
2. Mengetahui hubungan antara kecerdasan emosi dengan intensitas merokok

C. Manfaat Penelitian

Adapun manfaat dari penelitian ini adalah sebagai berikut :

1. Manfaat Teoretis

Hasil penelitian ini diharapkan dapat memberikan sumbangan teoretis untuk ilmu psikologi terutama Psikologi Perkembangan, Psikologi Sosial, Psikologi Agama, dan Psikologi Kesehatan.

2. Manfaat Praktis

Bagi mahasiswa perokok di lingkungan Fakultas Ilmu Sosial dan Humaniora UIN Sunan Kalijaga yang ingin berhenti merokok, hasil penelitian ini diharapkan dapat menjadi bahan pertimbangan pentingnya peningkatan religiositas dan kecerdasan emosi dalam upaya mengatasi ketergantungan terhadap merokok.

D. Keaslian Penelitian

Peneliti menemukan beberapa penelitian serupa berupa kombinasi hubungan antara dua variabel di antara ketiga variabel yang diteliti dalam penelitian ini dan sejauh ini belum menemukan penelitian yang menghubungkan

ketiga variabel secara bersamaan. Penelitian tersebut antara lain sebagaimana berikut.

Penelitian yang dilakukan oleh Joaquín T. Limonero, Joaquín Tomás-Sábado, dan Jordi Fernández-Castro (2006), berjudul *Perceived Emotional Intelligence (PEI) and Its Relation to Tobacco and Cannabis Use Among University Students*. Subjek penelitiannya 133 mahasiswa strata satu Psikologi Universitat Autònoma de Barcelona (UAB), Spanyol, terdiri dari 114 perempuan dan 19 laki-laki. Variabel bebas dalam penelitian ini adalah PEI yang diukur dengan TMMS yang terdiri dari tiga komponen, sedangkan variabel tergantungnya adalah tingkat konsumsi tembakau dan ganja. Hasilnya adalah adanya korelasi negatif antara komponen *Repair* dengan tingkat konsumsi tembakau dan ganja; komponen *Emotional Clarity* memiliki korelasi negatif yang rendah, sedangkan komponen *Emotional Attention* tidak memiliki korelasi dengan tingkat konsumsi tembakau dan ganja.

Tesis Anneli Hardy pada Jurusan Psikologi di Faculty of Humanities, University of Pretoria (2005), berjudul *The Association Between Sense of Coherence, Emotional Intelligence and Health Behaviour: A Salutogenic Perspective*. Subjek penelitiannya adalah staf University of Johannesburg (UJ) di Kampus Auckland Park Kingsway (APK) berusia di atas 22 tahun, dilaksanakan dengan *computer online*. Variabel bebas dalam penelitian ini adalah *sense of coherence* (SOC) yang diukur dengan *OLQ-13items* dan kecerdasan emosi (EI) yang diukur dengan *TEIQue-SF*, sedangkan variabel tergantungnya adalah perilaku sehat (makan makanan sehat, diet, olah raga, tidak merokok). Hasilnya

adalah baik SOC maupun EI masing-masing berkorelasi positif dengan perilaku sehat. Semakin tinggi tingkat SOC dan EI, maka subjek semakin memiliki kemampuan berperilaku sehat, di antaranya meninggalkan perilaku merokok.

Penelitian T. Cut Lizam, Yayi Suryo Prabandari, dan Amitya Kumara (2009), dengan judul “Meningkatkan Sikap Positif terhadap Perilaku Tidak Merokok dan Kecenderungan untuk Berhenti Merokok Melalui Pelatihan”. Penelitian menggunakan metode eksperimen semu (*quasi experimental study*) dengan subjek terdiri dari siswa laki-laki SMA Negeri jurusan IPS di Aceh Barat Daya yang merokok, 41 orang sebagai kelompok kontrol, 43 orang sebagai kelompok intervensi yang dikenai pelatihan kecerdasan emosi. Hasil penelitiannya adalah terjadi perubahan sikap positif terhadap perilaku tidak merokok dan berhenti merokok setelah diberi perlakuan berupa pelatihan kecerdasan emosi pada pretes dan postes, dan terjadi perbedaan sikap positif terhadap perilaku tidak merokok dan berhenti merokok setelah diberi perlakuan berupa pelatihan kecerdasan emosi antara kelompok intervensi dan kontrol.

Penelitian yang dilakukan Kenneth S. Kendler, Xiao-Qing Liu, Charles O. Gardner, Michael E. McCullough, David Larson, dan Carol A. Prescott (2003), berjudul *Dimensions of Religiosity and Their Relationship to Lifetime Psychiatric and Substance Use Disorders*. Subjek penelitiannya adalah orang-orang kembar berbagai usia berdasarkan data populasi *Virginia Twin Registry*. Variabel bebas dalam penelitian ini adalah dimensi religioitas (religioitas umum, religioitas sosial, keterlibatan Tuhan, pengampunan, Tuhan sebagai Hakim, tidak mendendam, dan kesyukuran), sedangkan variabel tergangungnya adalah

gangguan mental internal (depresi mayor, fobia, gangguan kecemasan umum, gangguan panik, dan bulimia nervosa) dan gangguan mental eksternal (ketergantungan nikotin, ketergantungan alkohol, penyalahgunaan atau ketergantungan obat, perilaku antisosial orang dewasa). Hasilnya adalah dua dimensi religiositas (religiositas sosial dan kesyukuran) berkorelasi positif terhadap penurunan dua jenis risiko gangguan mental (internal dan eksternal), empat dimensi religiositas (religiositas umum, keterlibatan Tuhan, pengampunan, Tuhan sebagai Hakim) hanya berkorelasi pada penurunan risiko gangguan mental eksternal, sedangkan satu dimensi religiositas (tidak mendendam) hanya berkorelasi pada penurunan risiko gangguan mental internal. Dari penelitian ini dapat diketahui hubungan negatif antara enam dari tujuh dimensi religiositas dengan gangguan ketergantungan nikotin (rokok).

Penelitian Joshua R. Mann, Robert E. McKeown, Janice Bacon, Roumen Vesselinov, dan Freda Bush (2007), berjudul *Religiosity, Spirituality, and Tobacco Use by Pregnant Women*. Subjek penelitiannya 404 perempuan hamil berusia 18 tahun ke atas yang menerima perawatan prenatal di tiga tempat obstetri Amerika Serikat bagian Selatan. Variabel bebasnya religiositas terdiri dari aspek pengalaman spiritual sehari-hari, skala spiritualitas pribadi, frekuensi aktivitas keagamaan publik, frekuensi aktivitas keagamaan pribadi, skala religiositas pribadi, dan religiositas instrinsik; sedangkan variabel tergantungnya adalah konsumsi tembakau. Hasilnya, semua aspek religiositas berhubungan dengan penurunan konsumsi tembakau, dengan kata lain religiositas berhubungan negatif dengan konsumsi tembakau.

Berdasarkan pemaparan tersebut, penelitian yang dilakukan ini memiliki keaslian penelitian dalam beberapa hal. Variabel yang digunakan peneliti berjumlah tiga macam, berbeda dengan penelitian-penelitian lain. Metode yang digunakan peneliti adalah korelasi *Product Moment* dari Pearson yang rinciannya berbeda dengan penelitian-penelitian lain. Subjek penelitian berbeda dengan penelitian lain. Alat ukur yang dipakai berupa skala psikologis yang disusun sendiri oleh peneliti dari teori utama kecuali skala kecerdasan emosi yang merupakan hasil adaptasi dari *TEIQue-SF* yang digunakan di Inggris.

BAB V

PENUTUP

A. Kesimpulan

Berdasarkan hasil analisis penelitian yang telah diuraikan pada bab sebelumnya, maka dapat dirumuskan beberapa kesimpulan penelitian sebagaimana berikut :

1. Ada hubungan negatif antara religiositas dan intensitas merokok, dengan sumbangan efektif sebesar 12%
2. Tidak ada hubungan negatif antara kecerdasan emosi dan intensitas merokok.

B. Saran

Berdasarkan penelitian yang telah dilakukan, peneliti memberikan saran dari hasil penelitian di antaranya :

1. Bagi Peneliti Lain

Penelitian ini hanya berhasil membuktikan satu faktor, yaitu religiositas, yang dapat memengaruhi intensitas merokok dengan sumbangan sebesar 12%. Masih banyak faktor lain yang layak diteliti, termasuk kecerdasan emosi yang tidak terbukti dalam penelitian ini, sebesar 88%. Penelitian dengan lebih dari satu variabel bebas seperti ini perlu memerhatikan *konstrak* teoretis dan alat ukur dengan lebih baik, teliti, dan terperinci sehingga hasil penelitian akan menjadi lebih valid. Keterbatasan alat ukur dalam penelitian ini terutama dalam mengadaptasi alat ukur dari bahasa asing patut menjadi catatan khusus, sehingga ke depannya penelitian serupa yang

mengadaptasi alat ukur bahasa asing perlu melakukannya dengan lebih baik dan mampu menerapkannya dalam konteks budaya tempat populasi diteliti.

2. Bagi Mahasiswa Fakultas Ilmu Sosial dan Humaniora UIN Sunan Kalijaga yang Merokok

Berdasarkan hasil penelitian diketahui bahwa semakin tinggi religiositas maka semakin rendah intensitas merokok para mahasiswa, sebaliknya semakin rendah religiositas maka semakin tinggi intensitas merokok para mahasiswa. Oleh karena itu, sejalan dengan Kode Etik UIN Sunan Kalijaga Yogyakarta, hendaknya para mahasiswa Fakultas Ilmu Sosial dan Humaniora yang merokok mampu meningkatkan religiositas keislamannya sehingga perilaku merokok sembarangan di lingkungan kampus yang melanggar Kode Etik dapat ditekan dan dikurangi.

DAFTAR PUSTAKA

- Aal-ish-Sheikh, M. I., As-Sa'di, A.N., dan Baaz, A. A. (2000). *Fataawaa concerning Tobacco and Cigarettes*. Karachi: Vision Publications
- Adda, J., dan Cornaglia, F. (2006). Prices, cigarette consumption, and smoking intensity. *American Economic Review*, Vol 96, (4), hlm. 1013-1028
- Adisubroto, D. (1992). Sifat religiusitas pada Suku Bangsa Jawa dan Suku Bangsa Minangkabau. *Jurnal Psikologi*, Vol. 19 No. 1, hlm. 5-11
- Aditama, T. Y. (1997). *Rokok dan Kesehatan*. Jakarta: UI Press
- Afriyana. (2009). Studi analitis terhadap keputusan ijtima' ulama komisi fatwa se-Indonesia III MUI tahun 2009 tentang hukum haram merokok dalam persepektif hukum Islam. *Skripsi*. Yogyakarta: Fakultas Ilmu Agama Islam UII
- Agustian, A.G. (2001). *Rahasia Sukses Membangun Kecerdasan Emosi dan Spiritual ESQ: Emotional Spiritual Quotient Berdasarkan 6 Rukun Iman dan 5 Rukun Islam*. Jakarta: Penerbit Arga
- Alamsyah, R. M. (2009). Faktor-faktor yang Mempengaruhi Kebiasaan Merokok dan Hubungannya dengan Status Penyakit Periodental Remaja di Kota Medan Tahun 2007. *Tesis*. Medan: Sekolah Pascasarjana Universitas Sumatera Utara
- Al-Fauzan, S. F. A. (2001). *Kitab Tauhid 1*. Yogyakarta: Universitas Islam Indonesia
- Al-Jazairi, A. B. J. (2003). *Ensiklopedi Muslim Minhajul Muslim*. Jakarta: Darul Falah
- Alwisol. (2005). *Psikologi Kepribadian*. Malang: UMM Press
- Ancok, D., dan Suroso, F. N. (2004). *Psikologi Islami, Solusi Islam atas Problem-problem Psikologi*. Yogyakarta: Pustaka Pelajar
- Armstrong, S. (1991). *Pengaruh Rokok terhadap Kesehatan*. Jakarta: Arcan
- Ar-Ramiih, Ab. M. (1999). *Rokok Haramkah Hukumnya?* Jakarta: GIP
- Azwar, S. (2005). *Metode Penelitian*. Yogyakarta: Pustaka Pelajar
- Azwar, S. (2008). *Penyusunan Skala Psikologi*. Yogyakarta: Pustaka Pelajar

- Azwar, S. (2012). *Reliabilitas dan Validitas*. Yogyakarta: Pustaka Pelajar
- Barber, S. L., Adioetomo, S.M., Ahsan, A., dan Setyonaluri, D. (2008). Ekonomi tembakau di Indonesia. *Laporan*. Paris: International Union Against Tuberculosis and Lung Disease
- Bar-On, R. (2006). The Bar-On model of emotional-social intelligence (ESI). *Psicothema*, 18, *supl.*, hlm.13-25
- Biyanto. (2010, 27 Maret). Dampak sistemik fatwa haram merokok. *Surabaya Post*, Sabtu 27 Maret
- Blum, R. W., dan Ireland, M. (2004). Reducing risk, increasing protective factors: findings from the Caribbean youth health survey. *Journal of Adolescent Health*, 35: 493–500
- Borhany, A. (2007, 13 Agustus). Uses of tobacco in Islam. *Yemen Times*. Diakses 3 Maret 2011, dari <http://www.durrenajaf.com/Articles/Tib%20al%20Islam/UseofTobaccoinIslam,QaziDr.ShaikhAbbasBorhany.pdf>
- Brackett, M. A., Mayer, J. D., dan Warner, R. M. (2004). Emotional intelligence and its relation to everyday behaviour. *Personality and Individual Differences* 36, hlm.1387–1402
- Budiman, A., dan Onghokham (1987). *Rokok Kretek, Lintasan Sejarah dan Artinya bagi Pembangunan Bangsa dan Negara*. Kudus: Djarum
- Center for Health Research University of Indonesia. (2001). Study of prevalence of tobacco use in indonesia 2001. *Laporan*. Jakarta: Universitas Indonesia
- Chida, Y., Steptoe, A., dan Powell, L. H. (2009). Religiosity/spirituality and mortality: A Systematic Quantitative Review. *Psychother Psychosom*, 78: hlm. 81–90
- Compton, W. C. (2005). *Introduction to Positive Psychology*. Belmont: Thomson Wadsworth
- Corona, R., Turf, E., Corneille, M.A., Belgrave, F. Z., dan Nasim, A. (2009). Risk and Protective Factors for Tobacco Use Among 8th- and 10th-Grade African American Students in Virginia. *Preventing Chronic Disease*, Vol. 6: no. 2, hlm. 1-10
- Davison, G. C., Neale, J. M., dan Kring, A. M. (2006). *Psikologi Abnormal Edisi ke-9*. Jakarta: RajaGrafindo Perkasa

- Echols, J. M., dan Shadily, H. (1997). *Kamus Inggris Indonesia*. Jakarta: PT Gramedia
- Faishal, A. (2009). *Bahtsul Masail tentang Hukum Merokok*. Diakses 1 Juni 2012, dari <http://www.nu.or.id/a,public-m,dinamic-s,detail-ids,11-id,15696-lang,id-c,syariah-t,Bahtsul+Masail+tentang+Hukum+Merokok-.phpx>
- Flay, B. R., Petraitis, J., dan Hu. F. B. (1999). Psychosocial risk and protective factors for adolescent tobacco use. *Nicotine & Tobacco Research (1999) 1*, S59-S65
- Gillum, R. F. dan Sullins, D. P. (2008). Cigarette smoking during pregnancy: independent associations with religious participation. *Southern Medical Journal, Volume 101, Number 7*
- Goleman, D. (2004a). *Kecerdasan Emosi untuk Mencapai Puncak Prestasi*. Jakarta: Gramedia Pustaka Utama
- Goleman, D. (2004b). *Kecerdasan Emosional, Mengapa EQ Lebih Penting Daripada IQ*. Jakarta: Gramedia Pustaka Utama
- Goodman, J. (ed) (2005). *Tobacco and History and Culture: An Encyclopedia, Vol.1*. Farmington Hills: Thomson Gale
- Grillo, K. (2010). An integral inquiry into the relationship between addiction and emotional intelligence. *Journal of Integral Studies 5*: hlm.54-73.
- Gubernur Daerah Istimewa Yogyakarta. (2009). *Peraturan Gubernur Daerah Istimewa Yogyakarta Nomor 42 Tahun 2009 tentang Kawasan Dilarang Merokok*. Diakses 1 November 2011, dari <http://www.birohukum.jogjaprov.go.id/produk/view.php?file=Pergub/2009/Pergub+42+Th+2009.pdf>
- Hadi, S. (2004). *Statistik Jilid 2*. Yogyakarta: Penerbit Andi
- Hadi, S. (2005). *Metodologi Penelitian. Handout*. Yogyakarta: UGM
- Hair, E. C., Moore, K. A., Kuhfeld, M., dan Sidorowicz, K. (2009). The influence of family religiosity during adolescence on risky behaviors in young adulthood. *Child Trends, October 14*
- Hardjana, A. M. (2005). *Religiositas, Agama, dan Spiritualitas*. Yogyakarta: Kanisius

- Hardy, A. (2005). The association between sense of coherence, emotional intelligence and health behaviour: a salutogenic perspective. *Thesis*. Pretoria: Faculty of Humanities, University of Pretoria
- Hixson K.A., Gruchow H.W., dan Morgan D.W. (1998). The relation between religiosity, selected health behaviors, and blood pressure among adult females. *Preventive Medicine* 27: hlm.545-552
- Hood, R. W. Jr., Spilka, B., Hunsberger, B., dan Gorsuch, R. (1996). *The Psychology of Religion, An Empirical Approach*. New York: Guilford Press
- Hurlock, E.B. (1992). *Developmental Psychology A Life-Span Approach, Fifth Edition*. Jakarta: Erlangga
- Kendler, K. S., Liu, X-Q., Gardner, C. O., McCullough, M. E., Larson, D., dan Prescott, C. A. (2003). Dimensions of religiosity and their relationship to lifetime psychiatric and substance use disorders. *American Journal of Psychiatry*, 160, hlm. 496–503
- Kun, B. dan Demetrovics, Z. (2010). Emotional intelligence and addictions: a systematic review. *Substance Use & Misuse*, 45, hlm.1131–1160
- Limonero, J. T., Tomás-Sábado, J., dan Fernández-Castro, J. (2006). Perceived emotional intelligence and its relation to tobacco and cannabis use among university students. *Psicothema*, Vol. 18, supl., pp; hlm. 95-100
- Lizam, T. C., Prabandari, Y. S., dan Kumara, A. (2009). Meningkatkan sikap positif terhadap perilaku tidak merokok dan kecenderungan untuk berhenti merokok melalui pelatihan. *Berita Kedokteran Masyarakat*, Vol. 25, No. 2; hlm 74-81
- MacKay, J., dan Eriksen, M. (2002). *The Tobacco Atlas*. London: WHO
- Mann, J. R., McKeown, R. E., Vesselinov, R., Bacon, J., dan Bush, F. (2007). Religiosity, spirituality, and tobacco use by pregnant women. *Southern Medical Journal*, Volume 100, Number 9
- Manser, M. H. (ed) (1995). *Oxford Learner's Pocket Dictionary, New Edition*. Hong Kong: Oxford University Press
- Martini, S., dan Sulistyowati, M. (2005). *The Determinants of Smoking Behavior Among Teenagers In East Java Province, Indonesia*. Geneva: WHO dan HNP

- Mavroveli, S., Petrides, K. V., Rieffe, C., dan Bakker, F. (2007). trait emotional intelligence, psychological well-being and peer-rated social competence in adolescence. *British Journal of Developmental Psychology*, 25, hlm. 263–275
- Mikolajczak, M., Luminet, O., Leroy, C., dan Roy, E. (2007). Psychometric properties of the trait emotional intelligence questionnaire (TEIQue). *Journal of Personality Assessment*, 88, 338-353
- Momper, S. L., Reed, B. G., dan Dennis, M. K. (2010). ‘This tobacco has always been here for us,’ American Indian views of smoking: risk and protective factors. *Journal of Indigenous Voices in Social Work*, Vol. 1, Issue 2, hlm. 1-18
- MTT PP Muhammadiyah. (2010, 7 Maret). *Fatwa Majelis Tarjih dan Tajdid Pimpinan Pusat Muhammadiyah No. 6/SM/MTT/III/2010 tentang Hukum Merokok*. Diakses 3 Maret 2011, dari <http://tarjih.muhammadiyah.or.id/download-fatwa-219.html>
- Mueller, P. S., Plevak, D. J., dan Rummans, T. A. (2001). Religious involvement, spirituality, and medicine: implications for clinical practice. *Mayo Clin Proc*, 76, hlm.1225-1235
- Nashori, F. (2005). *Potensi-Potensi Manusia*. Yogyakarta: Pustaka Pelajar
- Paloutzian, R. F. (1996). *Invitation to Psychology of Religion*. Needham Heights, Massachussets: A Simon and Schuster Company
- Papalia, D. E., Olds, S. W., dan Feldman, R. D. (2008). *Human Development (Psikologi Perkembangan) II, Edisi 9, Bagian V s/d IX*. Jakarta: Prenada Media Group
- Pemerintah Provinsi DIY. (2009). *Perda Provinsi DIY Nomor 5 Tahun 2007 tentang Pengendalian Pencemaran Udara*. Diakses 3 Maret 2011, dari http://jdih.depdagri.go.id/files/P_DIY_5_2007.pdf
- Pemerintah Republik Indonesia. (1999). *Peraturan Pemerintah Republik Indonesia Nomor 81 Tahun 1999 tentang Pengamanan Rokok bagi Kesehatan*. Diakses 3 Maret 2011, dari <http://www.tobaccocontrol.org/files/live/Indonesia/Indonesia%20-%20PPP%20No.%2081%20of%201999%20-%20national.pdf>
- Pemerintah Republik Indonesia. (2000). *Peraturan Pemerintah Republik Indonesia Nomor 38 Tahun 2000 tentang Perubahan atas Peraturan Pemerintah Nomor 81 Tahun 1999 tentang Pengamanan Rokok Bagi Kesehatan*. Diakses 3 Maret 2011, dari <http://www.tobaccocontrol.org/files/live/Indonesia/Indonesia%20-%20PPP%20No.%2081%20of%201999%20-%20national.pdf>

tobaccocontrolaws.org/files/live/Indonesia/Indonesia%20-%20PP%20No.%2038%20of%202000%20-%20national.pdf

- Pemerintah Republik Indonesia. (2003). *Peraturan Pemerintah Republik Indonesia Nomor 19 Tahun 2003 tentang Pengamanan Rokok bagi Kesehatan*. Diakses 3 Maret 2011, dari http://www.litbang.depkes.go.id/sites/download/regulasi/pp/PP_No._19_Th_2003.pdf
- Petrides, K. V., dan Furnham, A. (2001). Trait emotional intelligence: psychometric investigation with reference to established trait taxonomies. *European Journal of Personality*, 15, hlm. 425-448
- Petrides, K.V., Furnham, A., dan Frederickson, N. (2004). Emotional intelligence: argue for a trait approach to the misunderstood construct. *The Psychologist*, Vol 17 No 10, hlm. 574-577
- Purwanto. (2011). *Statistika untuk Penelitian*. Yogyakarta: Pustaka Pelajar
- Pusat Bahasa Depdiknas. (2005). *Kamus Besar Bahasa Indonesia, Edisi III*. Jakarta: Balai Pustaka
- Quality Assurance UIN Sunan Kalijaga*. (tanpa tahun). Diakses 1 Juni 2012, dari <http://www.uin-suka.ac.id/page/universitas/6>
- Rakhmat, J. (2004). *Psikologi Agama Sebuah Pengantar*. Bandung: Mizan
- Ramayulis. (2007). *Psikologi Agama*. Jakarta: Kalam Mulia
- Rankin, R. F. (2009). Emotional intelligence: attrition and attainment in nursing and midwifery education. *Dissertation*. Stirling: University of Stirling
- Riduwan. (2005). *Dasar-dasar Statistika*. Bandung: Alfabeta
- Salovey, P., dan Mayer, J. D. (1990). Emotional intelligence. *Imagination, Cognition, and Personality*, 9, hlm.185-211
- Santrock, J. W. (2006). *Life-Span Development, 10th ed*. New York: McGraw-Hill
- Sari, A. T. O., Ramdhani, N., dan Eliza, M. (2003). Empati dan perilaku merokok di tempat umum. *Jurnal Psikologi*, Vol. 30 No. 2, hlm. 81-90
- Serrat, O. (2009). Understanding developing emotional intelligence. *Knowledge Solutions*, 49

- Sitepoe, M. (2000). *Kekhususan Rokok di Indonesia*. Jakarta: Gramedia Widiasarana
- Susilaningsih. (2006). Pendekatan Psikologi. Dalam M. A. Abdullah (Ed). *Metodologi Penelitian Agama: Pendekatan Multidisipliner* (hlm. 88-98). Yogyakarta: Lembaga Penelitian Agama UIN Sunan Kalijaga
- Taylor, S. E. (2006). *Health Psychology, Sixth Edition*. New York: McGraw-Hill
- Teodoro, M. L. M., Santos, E. C., de Morais, N. A., Koller, S. H. (2008). Protective factors related to smoking among brazilian youth. *Universitas Psychologica, Vol. 7, No. 1*, hlm. 139-147
- Tsaousis, I. dan Nikolaou, I. (2005). Exploring the relationship of emotional intelligence with physical and psychological health functioning. *Stress and Health 21*, hlm.77-86
- UIN Sunan Kalijaga. (2006). *Peraturan UIN Sunan Kalijaga Nomor 5 Tahun 2006 tentang Kode Etik dan Tata Tertib Mahasiswa UIN Sunan Kalijaga*. Yogyakarta: UIN Sunan Kalijaga
- Visi dan Misi UIN Sunan Kalijaga*. (tanpa tahun). Diakses 1 Juni 2012, dari <http://www.uin-suka.ac.id/page/universitas/2>
- Wattananonsakul, S., Suttiwan, P., dan Iamsupasit, S. (2010). Pathways to smoking and drinking: the role of family functioning, supportive parenting, self-control, risk and protective factors in thai adolescents. *Journal of Health Res.*, 24(3): 135-142
- WHO SEARO. (2007). Global Health Professions Student Survey, GHPSS Dental. *Laporan*. New Delhi: WHO SEARO
- WHO SEARO. (2009). Global Health Professions Student Survey, GHPSS Pharmacy. *Laporan*. New Delhi: WHO SEARO
- WHO. (2005). *WHO Framework Convention on Tobacco Control*. Geneva: WHO Library Cataloguing-in-Publication Data
- WHO. (2008a). WHO report on the global tobacco epidemic, 2008, The MPOWER Package. *Report*. Geneva: WHO
- WHO. (2008b). World Health Statistics 2008. *Report*. Geneva: WHO
- WHO. (2010). World Health Statistics 2010. *Report*. Geneva: WHO
- WHO. (2012). World Health Statistics 2012. *Report*. Geneva: WHO

- Widiyanta, A. (2005). Sikap terhadap Lingkungan dan Religiusitas. *Psikologia*, Volume I, No. 2, hlm. 78-84
- Wulandari, D. (2007). Faktor-Faktor yang Mempengaruhi Perilaku Merokok Dewasa Awal. *Jurnal Arkhe*, Th. 2, No. 2, hlm. 91-100
- Yong, H-H., Hamann, S. L., Borland, R., Fong, G. T., dan Omar, M. (2009). Adult smokers' perception of the role of religion and religious leadership on smoking and association with quitting: A comparison between Thai Buddhists and Malaysian Muslims. *Soc Sci Med.*, 69(7), hlm.1025–1031
- Yustisiwan, B. A. (2011). Efektivitas penayangan video tentang akibat merokok dalam mengubah sikap terhadap merokok. *Skripsi*. Yogyakarta: Fakultas Ilmu Sosial dan Humaniora UIN Sunan Kalijaga

LAMPIRAN A

(Tabulasi Data *Tryout*, Validitas dan
Reliabilitas, Seleksi Aitem)

Tabulasi Data *Tryout* Skala Intensitas Merokok

	1	2	3	4	5	6	7	8	9	10	11	12	13	14	15	16	17	18	19	20	21	22
1	2	2	2	3	3	3	3	1	2	3	2	3	3	2	2	2	1	2	3	2	3	2
2	1	1	2	1	2	2	3	1	1	1	1	2	2	1	1	2	1	2	2	2	3	1
3	1	1	2	2	2	1	3	1	1	2	2	1	2	2	1	1	1	2	2	2	3	2
4	2	2	2	3	3	2	3	2	2	2	3	3	3	2	3	2	2	2	2	2	3	3
5	3	2	2	1	1	3	3	1	3	3	3	2	2	2	3	1	2	2	3	2	3	3
6	1	1	2	3	2	2	3	1	2	3	2	2	2	3	2	1	1	2	2	2	2	1
7	1	2	3	3	3	2	2	3	3	3	3	2	3	3	2	2	2	2	2	2	2	3
8	1	2	2	3	2	2	3	2	1	2	2	2	2	2	2	2	1	3	3	2	1	2
9	1	1	1	1	3	1	3	2	2	2	3	2	2	1	3	2	1	2	2	2	3	3
10	1	3	2	3	2	3	3	2	2	3	2	2	2	2	2	1	1	2	2	3	3	2
11	1	2	2	1	1	2	3	1	2	2	2	1	1	1	2	2	1	2	3	1	3	1
12	1	3	3	3	3	3	3	2	2	2	2	2	2	2	3	2	2	2	2	2	3	2
13	1	1	2	2	3	2	3	1	2	1	2	2	1	1	2	1	1	3	2	3	2	1
14	1	2	3	3	3	1	3	1	1	2	2	1	3	1	1	1	2	3	3	2	2	1
15	1	1	1	2	1	2	1	2	1	2	3	2	2	1	2	2	1	2	2	2	3	2
16	1	3	2	3	3	2	3	1	2	2	3	2	2	2	1	1	1	2	3	2	3	2
17	1	1	1	1	1	1	1	1	1	1	1	1	1	1	1	1	1	1	1	1	1	1
18	1	1	3	1	3	1	3	1	2	1	1	2	2	1	2	1	1	2	2	2	3	1
19	1	2	2	2	1	1	3	2	1	2	2	1	3	1	2	2	1	2	3	2	3	1
20	1	2	2	1	1	2	3	1	2	1	3	1	1	1	2	2	1	2	3	2	3	1
21	2	3	3	3	1	2	3	2	2	2	2	2	2	2	1	1	1	2	2	2	1	2
22	2	3	2	1	2	2	3	1	2	1	2	1	2	1	2	1	1	2	1	2	2	2
23	1	1	1	1	1	2	3	1	3	2	1	1	1	1	1	2	1	2	2	2	3	2
24	1	1	2	3	3	1	3	1	2	1	1	2	1	1	3	2	1	2	1	2	1	1
25	1	1	3	1	1	3	3	2	2	2	2	3	2	1	2	1	1	2	1	1	3	1
26	1	2	2	3	3	2	3	1	1	2	2	1	2	2	1	1	2	2	2	3	3	1
27	1	1	2	2	2	1	3	1	1	2	2	1	1	1	3	1	1	2	3	2	3	2
28	2	3	1	3	3	2	3	1	2	2	2	2	1	1	3	1	1	3	3	3	3	2
29	1	1	2	1	2	2	3	2	1	2	2	1	2	2	3	1	2	2	2	2	2	2
30	1	3	3	3	3	3	3	2	2	3	2	1	2	2	3	1	2	3	2	2	3	3
31	2	2	3	1	1	2	3	1	3	3	1	2	3	2	3	1	1	3	2	2	2	2
32	1	1	2	1	1	1	3	1	1	1	1	1	1	1	1	1	1	2	3	1	1	1
33	1	3	2	3	2	2	3	1	1	2	2	1	2	1	2	2	1	3	3	3	2	1
34	1	1	1	2	3	1	3	1	1	1	1	1	1	1	2	1	2	1	2	1	3	3
35	2	3	2	1	2	3	3	2	2	2	3	2	3	1	3	1	1	2	2	2	2	3
36	1	2	2	1	2	3	3	1	2	2	2	1	3	1	2	1	2	2	3	2	3	2
37	2	2	3	2	1	3	3	2	2	2	1	2	1	1	3	1	2	2	2	2	3	2
38	1	1	2	1	3	2	3	2	2	1	1	2	2	1	1	1	1	3	3	2	1	3
39	1	2	2	3	2	2	3	1	1	2	2	1	3	1	1	2	1	3	2	1	1	3
40	2	2	2	2	3	2	3	1	2	2	2	2	2	2	1	1	1	2	3	3	3	1

...	23	24	25	26	27	28	29	30	31	32	33	Jumlah
1	2	2	2	3	3	3	3	3	1	2	1	77
2	2	3	1	2	3	1	1	2	3	2	1	58
3	2	1	1	2	1	1	1	2	1	1	1	54
4	2	3	3	2	3	2	3	3	3	2	2	85
5	2	2	3	3	1	3	3	3	3	3	1	82
6	1	1	3	2	3	2	1	2	3	2	2	70
7	2	3	2	3	3	2	3	2	3	2	3	88
8	2	2	2	3	1	1	3	3	1	2	1	73
9	2	1	1	3	2	1	1	3	1	2	1	70
10	2	2	3	2	1	1	2	2	1	2	2	78
11	2	2	1	2	2	2	2	3	1	2	1	68
12	2	2	2	2	2	2	2	2	2	2	1	84
13	1	3	1	2	1	2	2	3	2	2	2	73
14	3	3	2	2	1	1	1	2	3	2	1	77
15	2	1	1	2	1	1	1	2	1	1	1	67
16	1	2	2	3	1	2	1	2	1	3	1	81
17	1	1	1	1	1	1	1	1	1	1	1	50
18	3	1	1	2	1	1	2	2	1	2	1	72
19	3	3	2	2	2	1	2	2	2	1	1	80
20	3	2	1	2	1	1	1	3	1	1	1	75
21	2	2	3	2	1	2	3	3	1	2	1	86
22	1	2	1	2	2	2	2	2	1	2	1	78
23	2	1	1	2	1	2	2	2	1	1	1	74
24	2	2	2	2	1	1	1	2	3	1	1	78
25	2	2	1	2	1	3	2	2	3	2	1	85
26	2	1	2	2	1	2	2	3	1	1	1	86
27	1	1	3	2	1	3	1	3	1	2	1	84
28	2	2	3	2	2	3	1	3	1	2	1	97
29	2	2	1	2	3	2	2	2	2	2	1	90
30	2	3	3	2	1	3	3	3	3	2	1	108
31	1	3	1	2	1	3	2	2	3	1	1	96
32	1	1	1	3	1	1	1	1	1	1	1	73
33	2	3	2	2	3	2	2	2	3	1	1	99
34	1	2	2	1	2	1	1	1	1	2	1	83
35	2	2	2	2	2	2	1	2	2	2	1	102
36	2	2	1	2	3	1	1	2	1	2	1	97
37	2	3	2	2	1	2	2	2	3	2	1	103
38	2	1	1	3	3	1	1	3	1	2	1	96
39	1	1	1	2	2	1	1	3	1	2	1	95
40	2	3	2	3	1	2	1	2	1	3	2	106

Tabulasi Data *Tryout* Skala Kecerdasan Emosi (TEI)

	1	2	3	4	5	6	7	8	9	10	11	12	13	14	15	16	17	18	19	20	21	22
1	4	4	3	2	3	3	2	4	3	3	3	3	3	4	3	3	4	1	3	3	4	2
2	3	3	1	3	4	4	3	3	3	4	4	3	3	3	2	2	3	3	3	4	3	3
3	3	3	2	2	2	3	2	3	2	3	3	1	2	3	3	2	3	1	3	2	3	3
4	4	3	3	2	4	3	2	3	4	1	3	4	4	4	4	1	3	2	4	4	3	3
5	3	3	2	2	2	4	2	2	4	4	3	2	2	2	2	2	3	2	2	1	3	1
6	3	3	4	2	3	3	2	2	3	2	3	2	3	2	3	2	3	3	3	4	3	2
7	3	3	2	3	1	3	4	3	4	2	3	4	3	4	1	3	4	3	3	3	3	4
8	2	3	3	2	3	3	2	2	3	2	3	3	4	3	3	1	3	2	3	3	2	3
9	3	3	3	3	4	3	2	3	3	3	3	4	3	3	3	2	3	2	3	3	3	2
10	2	3	3	3	2	2	2	3	3	2	3	3	3	3	3	2	3	2	3	2	2	2
11	2	3	2	3	3	3	3	2	3	2	3	3	3	3	2	3	3	3	3	3	3	3
12	3	3	3	3	3	3	3	3	3	3	3	3	3	3	3	3	3	3	2	3	3	3
13	2	2	4	2	2	2	2	3	2	2	2	2	3	2	4	3	3	2	2	2	3	3
14	3	3	3	3	4	3	2	2	3	2	3	2	2	3	3	3	3	3	2	4	3	3
15	3	2	4	2	4	3	2	2	3	2	3	3	2	2	3	2	3	3	3	3	2	2
16	3	4	3	3	3	3	3	3	3	3	3	3	4	3	3	2	3	3	3	3	3	2
17	1	4	1	4	4	2	4	3	2	4	3	3	3	3	3	1	2	3	1	4	3	2
18	3	3	3	3	4	3	2	2	4	3	3	3	3	3	3	2	3	3	3	4	3	3
19	3	3	3	2	3	2	2	3	3	2	3	3	2	3	3	2	3	2	3	3	3	2
20	3	3	2	2	4	2	2	3	4	4	3	3	3	4	3	3	3	2	3	3	2	3
21	4	2	3	3	4	3	3	3	4	2	3	4	2	3	3	2	4	2	3	4	2	2
22	3	3	3	2	4	3	3	2	3	3	3	3	3	3	3	2	3	3	3	3	3	3
23	3	3	2	2	3	3	2	2	3	2	2	3	2	3	3	2	3	2	3	3	3	3
24	2	1	2	1	2	3	1	2	3	2	2	3	2	2	2	1	2	3	2	2	2	2
25	4	4	2	3	2	3	3	3	3	3	3	2	3	1	3	3	3	3	3	2	3	1
26	3	3	4	4	3	3	3	3	3	3	3	3	4	3	3	3	3	3	4	4	3	2
27	2	3	3	2	3	3	2	2	4	2	3	4	3	3	3	2	4	2	3	3	3	2
28	3	3	4	2	4	4	2	3	4	3	3	1	4	4	4	2	4	2	4	4	4	2
29	4	2	3	1	3	3	2	3	3	3	4	4	4	3	2	2	3	1	3	3	2	1
30	1	4	1	4	4	1	1	1	2	3	2	4	4	4	4	1	4	1	4	4	4	2
31	4	3	3	2	2	3	2	2	3	3	3	3	3	3	3	3	3	2	3	2	2	3
32	3	3	3	2	3	4	2	2	4	2	3	3	3	3	3	2	3	2	3	3	4	1
33	3	2	2	4	3	4	3	3	4	2	3	3	2	4	3	1	2	1	4	3	1	2
34	3	3	4	3	4	3	3	3	4	3	3	4	4	4	4	4	3	1	4	4	4	3
35	4	3	2	3	4	3	2	3	4	3	3	3	4	3	3	3	3	2	3	3	4	2
36	3	2	2	3	4	1	1	3	4	1	3	2	4	4	4	2	3	2	3	4	3	3
37	3	2	3	2	3	3	2	2	3	2	3	3	2	3	2	2	3	3	3	3	3	2
38	3	1	3	3	3	3	2	1	2	2	2	3	3	3	3	2	2	1	3	3	3	3
39	3	3	4	2	4	4	3	4	3	2	2	3	3	2	2	2	2	3	3	4	1	3
40	3	3	3	3	3	3	3	3	2	3	4	3	3	3	3	2	3	2	3	3	3	3

...	23	24	25	26	27	28	29	30	Jumlah
1	4	4	3	3	4	4	4	4	98
2	2	4	4	3	3	4	3	2	94
3	4	2	3	3	3	3	3	2	80
4	4	4	4	2	4	4	4	4	102
5	4	4	4	4	3	3	4	4	88
6	3	3	3	3	3	3	3	3	90
7	4	4	3	2	3	3	3	3	98
8	3	3	2	3	3	4	3	3	90
9	3	3	3	3	3	3	3	3	97
10	3	3	3	3	3	3	3	3	90
11	3	2	3	3	3	3	3	3	95
12	3	3	3	3	3	3	3	3	101
13	3	1	1	2	2	2	2	4	84
14	3	4	3	3	3	3	3	3	101
15	3	2	3	3	3	3	3	2	95
16	3	2	3	2	3	3	3	2	103
17	4	4	4	3	3	2	3	2	102
18	3	3	3	4	3	3	3	3	109
19	3	3	2	3	3	2	3	3	99
20	4	4	3	4	3	4	4	3	113
21	4	4	4	4	3	4	3	2	114
22	3	4	3	3	3	3	3	3	111
23	3	3	2	3	3	3	3	2	102
24	4	1	2	1	3	3	2	1	85
25	4	4	3	3	3	2	3	2	109
26	3	3	3	3	4	4	3	3	122
27	3	3	3	3	3	3	3	2	111
28	2	4	3	3	4	4	4	4	126
29	4	3	3	3	3	3	3	2	112
30	4	4	2	3	3	2	3	3	114
31	3	4	2	2	3	3	4	4	116
32	4	4	3	4	4	3	3	3	121
33	2	3	2	3	4	2	4	3	115
34	3	3	4	2	2	2	2	2	129
35	4	4	3	3	3	3	3	3	128
36	4	4	4	4	4	3	3	3	126
37	3	3	2	2	3	3	3	3	116
38	3	3	2	1	4	2	4	2	113
39	2	3	3	2	2	2	3	2	120
40	3	4	2	4	3	3	3	3	129

Tabulasi Data *Tryout* Skala Religiositas Nonpengetahuan (R1)

	1	2	3	4	5	6	7	8	9	10	11	12	13	14	15	16	17	18	19	20	21	22
1	4	4	4	4	4	4	4	4	2	4	4	4	4	4	4	4	4	4	4	3	4	4
2	4	4	3	3	3	4	3	1	4	2	1	3	2	4	3	3	4	3	3	2	4	3
3	4	4	3	3	4	3	4	3	4	2	3	3	3	3	4	2	4	3	4	3	4	4
4	4	4	4	4	4	3	4	2	4	1	1	4	4	4	4	4	4	4	4	2	4	4
5	4	4	2	3	3	3	4	3	4	2	4	1	4	3	2	1	4	3	4	2	4	4
6	4	4	4	4	4	4	4	3	4	3	3	3	4	3	4	3	4	3	4	4	2	4
7	4	4	2	2	3	4	3	3	3	1	1	1	3	3	2	3	2	2	4	2	3	3
8	3	3	3	3	2	3	3	2	4	2	3	3	3	3	3	3	4	4	4	2	4	3
9	4	4	3	3	3	3	4	3	4	2	4	2	4	3	4	3	4	4	3	2	4	4
10	3	4	3	3	4	1	3	4	4	2	3	2	4	3	3	3	4	4	3	3	3	3
11	3	3	3	3	3	3	3	3	3	2	3	3	3	3	4	3	3	3	3	3	3	3
12	4	4	4	4	2	4	4	3	4	3	4	2	3	3	4	3	4	4	4	4	3	3
13	3	3	3	3	2	3	2	2	3	2	3	3	3	3	3	2	4	2	3	3	2	3
14	4	4	3	3	3	4	3	3	4	2	3	2	3	3	4	3	4	4	3	3	3	3
15	4	4	4	4	2	3	3	2	3	2	3	2	3	3	3	1	4	4	4	3	3	3
16	4	4	3	2	4	4	3	2	4	1	3	2	4	3	3	3	4	3	3	3	4	3
17	4	3	3	3	2	3	2	2	3	3	3	2	2	3	3	2	1	4	4	4	1	4
18	4	4	3	3	3	4	3	3	4	2	3	2	3	3	3	3	3	3	3	2	3	3
19	4	4	3	3	2	3	3	2	3	3	3	3	2	2	3	2	3	3	3	3	3	3
20	4	4	3	2	4	4	4	3	4	2	4	3	4	4	4	3	3	3	4	2	4	4
21	4	4	4	4	4	4	4	4	4	2	4	2	3	3	4	2	4	4	4	3	4	4
22	4	4	4	3	2	4	4	3	4	3	3	3	4	3	4	2	4	3	4	2	3	3
23	4	3	2	3	3	4	4	3	3	2	2	2	2	3	4	3	4	3	2	3	3	3
24	3	3	2	3	2	2	2	2	3	2	2	2	2	2	2	2	3	2	3	2	3	3
25	4	3	3	4	3	4	2	3	4	2	3	2	2	4	4	3	4	3	4	2	4	4
26	4	4	3	3	4	4	4	3	4	2	3	3	4	4	4	3	4	4	4	3	3	3
27	4	4	4	3	3	3	3	2	3	2	3	2	3	2	3	3	4	4	4	4	3	3
28	4	4	4	4	2	4	4	4	4	2	4	4	4	4	4	4	4	4	4	3	4	4
29	4	4	4	4	4	4	4	4	4	2	4	3	3	3	3	3	4	4	4	3	4	4
30	4	4	4	4	1	4	4	4	4	4	4	3	4	4	4	4	4	4	4	4	4	4
31	4	4	4	4	4	4	4	3	4	3	3	3	1	3	3	2	3	3	4	4	4	4
32	4	4	4	3	4	4	3	2	4	2	4	3	4	3	4	2	4	3	4	3	4	4
33	4	4	3	2	3	3	2	1	3	2	4	3	3	3	3	2	4	3	4	2	2	3
34	4	2	3	2	3	4	4	3	2	3	2	3	3	2	3	2	2	3	2	3	4	2
35	4	4	4	3	4	4	4	4	4	2	4	2	4	3	3	3	4	4	4	3	3	3
36	4	1	3	2	4	4	4	4	4	1	3	2	4	1	2	3	4	1	4	2	4	4
37	4	4	3	3	4	3	3	3	3	2	3	3	4	3	3	3	4	3	3	2	3	3
38	4	4	3	4	2	1	1	1	4	1	3	2	3	3	2	3	4	3	4	3	2	3
39	3	2	3	3	4	3	3	3	3	2	3	2	3	2	1	2	2	3	4	2	2	4
40	4	4	3	3	4	4	3	2	4	3	4	2	4	4	3	2	4	4	4	4	4	4

..	23	24	25	26	27	28	29	30	31	32	33	34	35	36	37	38	39	40	41	42	43	44
1	4	4	4	3	4	3	4	4	2	4	4	4	4	4	4	2	4	4	1	3	4	4
2	3	4	4	4	3	2	3	4	3	2	4	4	4	4	4	2	2	3	3	3	4	3
3	3	1	4	3	3	3	3	4	3	2	4	3	3	4	4	2	3	4	3	3	3	4
4	4	4	4	3	4	1	4	4	4	3	4	4	4	4	4	3	3	4	4	3	4	4
5	4	4	4	4	3	1	2	4	3	3	4	1	2	4	3	1	1	4	3	3	4	4
6	4	4	4	4	1	2	2	4	4	4	4	4	4	3	4	4	3	3	3	3	1	3
7	3	3	3	3	2	1	2	3	2	3	1	3	3	4	3	2	3	2	1	2	3	2
8	4	3	3	3	3	2	3	4	3	3	4	3	3	4	4	2	2	3	2	3	3	4
9	4	4	4	3	4	2	3	3	3	3	4	4	3	4	4	2	3	3	3	3	4	4
10	4	4	4	4	3	2	4	4	3	3	4	4	3	3	4	2	4	4	3	3	4	2
11	3	3	3	3	3	2	2	3	3	3	4	3	3	2	3	3	3	4	2	2	3	3
12	4	4	4	4	1	3	2	4	4	4	4	4	4	4	4	2	4	3	3	3	4	4
13	3	4	3	3	2	3	2	4	4	3	4	4	3	2	4	3	3	3	3	3	3	2
14	3	2	3	3	3	2	2	4	3	3	4	4	4	3	4	2	3	4	3	3	3	3
15	3	3	3	3	3	3	3	2	3	3	3	3	3	3	3	2	4	3	3	3	3	3
16	3	3	1	4	3	2	1	3	3	3	4	3	4	4	3	2	3	4	3	2	3	3
17	3	4	4	4	4	2	3	4	4	4	4	4	4	4	3	1	2	4	1	1	2	1
18	4	4	3	4	2	2	3	4	2	3	3	3	3	3	3	2	3	3	3	3	3	3
19	3	3	3	3	3	3	3	3	3	3	3	3	3	3	3	3	3	3	3	2	3	3
20	4	4	4	4	4	2	4	4	3	3	1	4	4	4	4	3	4	4	4	3	2	4
21	4	4	4	4	4	2	2	3	4	4	4	4	3	4	4	2	4	4	4	3	3	3
22	4	4	4	4	4	2	2	4	4	3	4	4	4	4	4	3	4	4	2	3	4	4
23	3	4	3	3	4	2	3	3	3	3	3	3	3	3	3	3	2	4	3	3	3	2
24	2	3	3	3	2	2	4	3	3	3	2	3	3	3	3	2	2	4	4	4	3	1
25	4	4	4	3	2	1	4	4	3	3	4	3	3	4	3	3	1	3	2	3	3	3
26	3	4	4	3	3	3	3	3	3	4	4	4	3	3	3	3	3	3	4	3	3	4
27	3	4	3	3	3	3	3	3	3	4	4	4	4	4	3	2	3	3	3	3	3	4
28	4	4	4	3	4	3	2	4	4	4	4	4	4	4	4	3	3	4	3	2	4	4
29	4	4	4	3	3	2	4	4	4	4	4	4	4	4	4	3	4	4	3	4	4	4
30	4	4	4	4	4	4	1	4	4	4	4	4	4	4	4	4	4	4	4	4	4	4
31	4	4	4	4	4	3	4	4	1	4	4	4	4	1	4	2	2	3	4	2	4	1
32	4	4	4	4	4	2	4	4	4	3	4	4	4	4	4	4	4	4	3	2	3	4
33	2	1	4	4	3	3	2	4	4	3	4	3	4	3	3	3	2	4	3	2	3	3
34	4	4	4	1	4	2	2	2	3	4	2	4	2	4	2	4	4	2	2	4	2	4
35	3	3	4	3	3	3	3	3	3	3	4	4	4	4	4	3	4	4	2	3	4	4
36	3	4	4	4	1	1	4	4	4	4	4	4	4	4	4	3	4	4	4	4	4	4
37	3	4	3	3	3	3	2	4	4	3	4	3	3	3	3	3	3	4	2	3	3	3
38	3	3	3	3	3	2	3	3	3	3	2	4	3	4	3	2	2	4	3	2	4	3
39	2	3	3	2	3	2	3	4	4	4	4	4	4	3	4	2	2	4	3	2	3	2
40	4	4	3	3	3	4	2	4	4	4	4	4	4	3	3	2	4	4	4	3	3	3

...	45	46	47	48	49	50	51	52	53	54	Jumlah
1	4	4	4	4	4	2	3	4	4	4	202
2	4	3	3	4	3	2	2	3	4	3	173
3	3	2	3	4	1	2	3	3	3	4	177
4	4	1	1	4	3	2	2	3	2	4	191
5	4	4	1	4	2	2	2	2	1	4	170
6	4	3	3	4	2	2	3	3	3	4	194
7	3	2	3	2	2	3	2	3	3	3	152
8	3	3	3	3	3	2	2	2	3	3	178
9	3	2	3	4	2	2	2	2	4	3	193
10	3	3	3	4	3	2	3	4	3	4	196
11	3	3	3	3	3	3	3	3	3	3	181
12	4	4	1	3	4	3	3	3	3	4	210
13	2	3	2	3	3	2	3	3	3	3	181
14	3	3	3	3	3	2	3	2	3	3	195
15	4	3	4	4	4	4	2	4	3	4	198
16	3	3	2	3	2	2	3	3	3	3	192
17	4	3	4	2	2	4	1	2	2	3	189
18	2	2	3	3	4	2	3	3	3	3	197
19	2	3	3	3	2	2	2	2	2	3	190
20	4	3	4	4	4	3	3	3	4	3	228
21	3	3	2	4	4	2	3	4	3	4	230
22	3	3	3	4	3	2	3	2	4	4	227
23	3	3	2	3	2	2	2	3	3	2	202
24	2	2	4	4	2	2	3	3	2	3	189
25	3	2	4	4	2	2	2	2	3	3	215
26	3	3	3	3	3	2	3	3	3	4	232
27	3	3	3	3	2	2	2	3	3	4	223
28	4	4	4	4	4	4	4	4	4	4	258
29	4	2	4	4	3	2	3	4	4	4	254
30	4	4	4	4	4	3	3	4	4	4	267
31	4	2	4	4	1	2	4	1	4	4	238
32	3	3	2	4	4	2	3	4	4	4	254
33	3	4	2	4	3	1	3	3	3	4	226
34	4	2	2	4	3	3	4	3	2	2	224
35	3	2	3	3	3	3	3	3	3	3	251
36	4	1	4	4	1	4	4	4	4	4	251
37	3	3	3	3	2	2	2	3	3	3	239
38	3	2	4	3	4	2	2	3	3	4	231
39	1	2	1	2	4	2	2	1	3	3	225
40	3	3	3	4	3	2	3	3	3	4	264

Data Tryout Tes Pengetahuan Agama (R2)

042 0 N 10

BB

222

YY

- ST01 SBSBSSBBBBBSSBBBBBSBBSBSSBBBBSSSSBBBBBSSBSS
- ST02 BSSBSSSSBBSBBSBBSBBSBBSBBSBBSBBSBBSBBSBBSBBSBBS
- ST03 SSSBSSBBBSSBBSBBSBBSBBSBBSBBSBBSBBSBBSBBSBBSBBS
- ST04 BBBBBSBBBBBBBBBSBBSBBSBBSBBSBBSBBSBBSBBSBBSBBS
- ST05 SBSBBSBBBBBSBBSBBSBBSBBSBBSBBSBBSBBSBBSBBSBBSBBS
- ST06 BBSBSSBBBSSBBSBBSBBSBBSBBSBBSBBSBBSBBSBBSBBSBBS
- ST07 BBSBBSBBSBBSBBSBBSBBSBBSBBSBBSBBSBBSBBSBBSBBSBBS
- ST08 SBSBBSBBBBSSBBBBBSBBSBBSBBSBBSBBSBBSBBSBBSBBSBBS
- ST09 SBBBSSBBBBBBBSBBSBBSBBSBBSBBSBBSBBSBBSBBSBBSBBS
- ST10 BBSBSSSBBBSBBSBBSBBSBBSBBSBBSBBSBBSBBSBBSBBSBBS
- ST11 SBBBSSSBBBSBBSBBSBBSBBSBBSBBSBBSBBSBBSBBSBBSBBS
- ST12 BSSSBBBBBSSBBSBBSBBSBBSBBSBBSBBSBBSBBSBBSBBSBBS
- ST13 SSSSSBSSSSSBSSBBSBBSBBSBBSBBSBBSBBSBBSBBSBBSBBS
- ST14 BSSSBSSSSSSBBSBBSBBSBBSBBSBBSBBSBBSBBSBBSBBSBBS
- ST15 BBBBBSBBBBBSBBSBBSBBSBBSBBSBBSBBSBBSBBSBBSBBSBBS
- ST16 SSSBSSBBBSBBSBBSBBSBBSBBSBBSBBSBBSBBSBBSBBSBBS
- ST17 BSSSBSSBBSBBSBBSBBSBBSBBSBBSBBSBBSBBSBBSBBSBBS
- ST18 BBSBBSBBBBBBSBBSBBSBBSBBSBBSBBSBBSBBSBBSBBSBBS
- ST19 SSBBSBBSBBSBBSBBSBBSBBSBBSBBSBBSBBSBBSBBSBBSBBS
- ST20 BBBBSSBBBBBBBSBBSBBSBBSBBSBBSBBSBBSBBSBBSBBSBBS
- ST21 BBBBBSBBBBBSBBSBBSBBSBBSBBSBBSBBSBBSBBSBBSBBSBBS
- ST22 SSSBSSBSBBSBBSBBSBBSBBSBBSBBSBBSBBSBBSBBSBBSBBS
- ST23 BBSBBSBBSBBSBBSBBSBBSBBSBBSBBSBBSBBSBBSBBSBBSBBS
- ST24 SSSBBSBBSBBSBBSBBSBBSBBSBBSBBSBBSBBSBBSBBSBBSBBS
- ST25 SBBBSSSBSSSBBBSBBSBBSBBSBBSBBSBBSBBSBBSBBSBBSBBS
- ST26 BBSBBBBBBBBBSBBSBBSBBSBBSBBSBBSBBSBBSBBSBBSBBSBBS
- ST27 SSSBSSSSBBSBBSBBSBBSBBSBBSBBSBBSBBSBBSBBSBBSBBS
- ST28 BBSBSSBBBSSBBSBBSBBSBBSBBSBBSBBSBBSBBSBBSBBSBBS
- ST29 BBBBSSBBBBBSBBSBBSBBSBBSBBSBBSBBSBBSBBSBBSBBSBBS
- ST30 BBSBBSBBBBBSBBSBBSBBSBBSBBSBBSBBSBBSBBSBBSBBSBBS
- ST31 SSSBSSSSSSSBSSBBSBBSBBSBBSBBSBBSBBSBBSBBSBBSBBS
- ST32 BBSBBSBBBBBSBBSBBSBBSBBSBBSBBSBBSBBSBBSBBSBBSBBS
- ST33 SBSBSSSBBSBBSBBSBBSBBSBBSBBSBBSBBSBBSBBSBBSBBS
- ST34 BBBBSSSBSSBBSBBSBBSBBSBBSBBSBBSBBSBBSBBSBBSBBS
- ST35 BSSBSSBSBBSBBSBBSBBSBBSBBSBBSBBSBBSBBSBBSBBSBBS
- ST36 BBBBBSBBSBBSBBSBBSBBSBBSBBSBBSBBSBBSBBSBBSBBSBBS
- ST37 BBSBSSSSBBSBBSBBSBBSBBSBBSBBSBBSBBSBBSBBSBBSBBS
- ST38 SSBBSBBSBBSBBSBBSBBSBBSBBSBBSBBSBBSBBSBBSBBSBBS
- ST39 BSSSSSSSBSSBBSBBSBBSBBSBBSBBSBBSBBSBBSBBSBBSBBS
- ST40 SSBBSBBSBBSBBSBBSBBSBBSBBSBBSBBSBBSBBSBBSBBSBBS

Analisis Data *Tryout* dan Seleksi Aitem

Skala Intensitas Merokok Tahap 1

Case Processing Summary

		N	%
Cases	Valid	40	100.0
	Excluded ^a	0	.0
	Total	40	100.0

a. Listwise deletion based on all variables in the procedure.

Reliability Statistics

Cronbach's Alpha	N of Items
.876	33

Item-Total Statistics

	Scale Mean if Item Deleted	Scale Variance if Item Deleted	Corrected Item-Total Correlation	Cronbach's Alpha if Item Deleted
VAR00001	60.1750	94.302	.413	.873
VAR00002	59.6250	90.292	.520	.870
VAR00003	59.3750	93.625	.387	.873
VAR00004	59.4500	90.715	.410	.873
VAR00005	59.3500	93.259	.286	.876
VAR00006	59.4750	90.769	.554	.869
VAR00007	58.5750	95.943	.270	.875
VAR00008	60.0500	94.100	.398	.873
VAR00009	59.7000	92.985	.430	.872
VAR00010	59.5250	89.948	.662	.867
VAR00011	59.5000	92.154	.461	.871
VAR00012	59.8000	92.779	.454	.871
VAR00013	59.5000	91.846	.457	.871
VAR00014	60.0000	92.103	.537	.870
VAR00015	59.4500	91.895	.406	.872

VAR00016	60.0750	97.712	.068	.878
VAR00017	60.1750	95.071	.378	.873
VAR00018	59.2750	95.384	.305	.874
VAR00019	59.1750	96.046	.172	.877
VAR00020	59.4500	94.151	.386	.873
VAR00021	59.0250	94.794	.211	.877
VAR00022	59.6000	92.708	.358	.874
VAR00023	59.6000	96.092	.192	.876
VAR00024	59.4750	90.666	.503	.870
VAR00025	59.7000	89.703	.565	.868
VAR00026	59.2750	94.871	.358	.874
VAR00027	59.7750	94.333	.223	.877
VAR00028	59.7000	91.036	.496	.870
VAR00029	59.7500	89.833	.571	.868
VAR00030	59.1500	93.105	.438	.872
VAR00031	59.7250	91.179	.382	.874
VAR00032	59.6500	93.259	.462	.872
VAR00033	60.2750	95.179	.371	.873

Scale Statistics

Mean	Variance	Std. Deviation	N of Items
61.4500	98.613	9.93040	33

Skala Intensitas Merokok Tahap 2

Case Processing Summary

		N	%
Cases	Valid	40	100.0
	Excluded ^a	0	.0
	Total	40	100.0

a. Listwise deletion based on all variables in the procedure.

Reliability Statistics

Cronbach's Alpha	N of Items
.887	26

Item-Total Statistics

	Scale Mean if Item Deleted	Scale Variance if Item Deleted	Corrected Item-Total Correlation	Cronbach's Alpha if Item Deleted
VAR00001	45.6000	74.451	.472	.882
VAR00002	45.0500	71.228	.531	.880
VAR00003	44.8000	73.908	.429	.883
VAR00004	44.8750	71.907	.397	.885
VAR00006	44.9000	71.477	.582	.879
VAR00008	45.4750	74.512	.427	.883
VAR00009	45.1250	73.394	.466	.882
VAR00010	44.9500	70.715	.697	.877
VAR00011	44.9250	73.302	.437	.883
VAR00012	45.2250	73.461	.467	.882
VAR00013	44.9250	73.148	.423	.883
VAR00014	45.4250	72.610	.576	.880
VAR00015	44.8750	72.779	.406	.884
VAR00017	45.6000	75.836	.354	.885
VAR00018	44.7000	76.010	.294	.886
VAR00020	44.8750	75.292	.336	.885
VAR00022	45.0250	73.410	.366	.885
VAR00024	44.9000	71.938	.484	.882
VAR00025	45.1250	70.625	.583	.879
VAR00026	44.7000	75.805	.318	.885
VAR00028	45.1250	71.394	.549	.880
VAR00029	45.1750	70.456	.613	.878
VAR00030	44.5750	74.353	.392	.884
VAR00031	45.1500	71.669	.414	.884
VAR00032	45.0750	74.225	.441	.883
VAR00033	45.7000	75.651	.384	.884

Scale Statistics

Mean	Variance	Std. Deviation	N of Items
46.8750	78.830	8.87863	26

Skala Intensitas Merokok Tahap 3

Case Processing Summary

		N	%
Cases	Valid	40	100.0
	Excluded ^a	0	.0
	Total	40	100.0

a. Listwise deletion based on all variables in the procedure.

Reliability Statistics

Cronbach's Alpha	N of Items
.886	25

Item-Total Statistics

	Scale Mean if Item Deleted	Scale Variance if Item Deleted	Corrected Item-Total Correlation	Cronbach's Alpha if Item Deleted
VAR00001	43.4250	71.635	.481	.881
VAR00002	42.8750	68.625	.524	.880
VAR00003	42.6250	71.266	.420	.882
VAR00004	42.7000	69.344	.388	.885
VAR00006	42.7250	68.769	.584	.878
VAR00008	43.3000	71.703	.434	.882
VAR00009	42.9500	70.613	.472	.881
VAR00010	42.7750	68.025	.698	.875
VAR00011	42.7500	70.500	.444	.882
VAR00012	43.0500	70.664	.474	.881
VAR00013	42.7500	70.500	.417	.883
VAR00014	43.2500	69.782	.589	.879
VAR00015	42.7000	70.010	.410	.883

VAR00017	43.4250	72.969	.367	.884
VAR00020	42.7000	72.677	.320	.884
VAR00022	42.8500	70.644	.369	.884
VAR00024	42.7250	69.333	.476	.881
VAR00025	42.9500	67.844	.592	.878
VAR00026	42.5250	73.128	.307	.885
VAR00028	42.9500	68.715	.548	.879
VAR00029	43.0000	67.744	.617	.877
VAR00030	42.4000	71.836	.369	.883
VAR00031	42.9750	69.051	.408	.884
VAR00032	42.9000	71.426	.448	.882
VAR00033	43.5250	72.820	.393	.883

Scale Statistics

Mean	Variance	Std. Deviation	N of Items
44.7000	76.010	8.71839	25

Skala Kecerdasan Emosi (TEI) Tahap 1

Case Processing Summary

		N	%
Cases	Valid	40	100.0
	Excluded ^a	0	.0
	Total	40	100.0

a. Listwise deletion based on all variables in the procedure.

Reliability Statistics

Cronbach's Alpha	N of Items
.770	30

Item-Total Statistics

	Scale Mean if Item Deleted	Scale Variance if Item Deleted	Corrected Item-Total Correlation	Cronbach's Alpha if Item Deleted
VAR00001	82.7750	53.153	.334	.761
VAR00002	82.8500	52.541	.415	.757
VAR00003	82.9500	56.767	-.018	.781
VAR00004	83.1500	54.079	.236	.766
VAR00005	82.5250	52.051	.386	.758
VAR00006	82.7750	56.435	.031	.776
VAR00007	83.3750	54.446	.226	.766
VAR00008	83.1000	53.887	.294	.763
VAR00009	82.5250	52.615	.426	.756
VAR00010	83.1500	54.849	.165	.770
VAR00011	82.7750	53.871	.452	.759
VAR00012	82.7500	55.833	.076	.775
VAR00013	82.7000	52.369	.421	.756
VAR00014	82.6750	51.866	.487	.753
VAR00015	82.7750	55.204	.165	.769
VAR00016	83.5250	54.256	.236	.766
VAR00017	82.6750	53.558	.438	.758
VAR00018	83.4750	57.999	-.116	.784
VAR00019	82.7250	53.640	.354	.760
VAR00020	82.5750	51.584	.467	.753
VAR00021	82.8500	53.310	.316	.762
VAR00022	83.3000	56.779	-.004	.778
VAR00023	82.4250	57.379	-.056	.779
VAR00024	82.4500	49.177	.625	.742
VAR00025	82.8250	51.276	.526	.751
VAR00026	82.8250	52.815	.350	.760
VAR00027	82.5750	54.969	.262	.765
VAR00028	82.7250	52.666	.432	.756
VAR00029	82.5750	54.661	.303	.763
VAR00030	82.9250	53.353	.313	.762

Scale Statistics

Mean	Variance	Std. Deviation	N of Items
85.7000	57.241	7.56578	30

Skala Kecerdasan Emosi (TEI) Tahap 2

Case Processing Summary

		N	%
Cases	Valid	40	100.0
	Excluded ^a	0	.0
	Total	40	100.0

a. Listwise deletion based on all variables in the procedure.

Reliability Statistics

Cronbach's Alpha	N of Items
.824	17

Item-Total Statistics

	Scale Mean if Item Deleted	Scale Variance if Item Deleted	Corrected Item-Total Correlation	Cronbach's Alpha if Item Deleted
VAR00001	48.0000	33.641	.279	.824
VAR00002	48.0750	33.199	.353	.819
VAR00005	47.7500	32.141	.405	.817
VAR00009	47.7500	32.603	.451	.814
VAR00011	48.0000	33.949	.427	.817
VAR00013	47.9250	32.789	.394	.817
VAR00014	47.9000	31.887	.528	.809
VAR00017	47.9000	33.221	.496	.813
VAR00019	47.9500	33.331	.394	.817
VAR00020	47.8000	32.267	.429	.815
VAR00021	48.0750	33.251	.323	.821
VAR00024	47.6750	29.712	.668	.798

VAR00025	48.0500	32.100	.477	.812
VAR00026	48.0500	32.356	.418	.816
VAR00028	47.9500	32.613	.462	.813
VAR00029	47.8000	34.010	.375	.818
VAR00030	48.1500	33.105	.342	.820

Scale Statistics

Mean	Variance	Std. Deviation	N of Items
50.9250	36.533	6.04423	17

Skala Kecerdasan Emosi (TEI) Tahap 3

Case Processing Summary

		N	%
Cases	Valid	40	100.0
	Excluded ^a	0	.0
	Total	40	100.0

a. Listwise deletion based on all variables in the procedure.

Reliability Statistics

Cronbach's Alpha	N of Items
.824	16

Item-Total Statistics

	Scale Mean if Item Deleted	Scale Variance if Item Deleted	Corrected Item-Total Correlation	Cronbach's Alpha if Item Deleted
VAR00002	45.1500	30.233	.379	.818
VAR00005	44.8250	29.276	.421	.816
VAR00009	44.8250	30.097	.417	.815
VAR00011	45.0750	31.302	.398	.817
VAR00013	45.0000	29.897	.413	.816
VAR00014	44.9750	28.999	.553	.807

VAR00017	44.9750	30.435	.500	.812
VAR00019	45.0250	30.692	.374	.818
VAR00020	44.8750	29.343	.454	.813
VAR00021	45.1500	30.336	.341	.820
VAR00024	44.7500	27.218	.653	.798
VAR00025	45.1250	29.446	.468	.812
VAR00026	45.1250	29.548	.427	.815
VAR00028	45.0250	30.025	.440	.814
VAR00029	44.8750	31.394	.343	.819
VAR00030	45.2250	30.384	.336	.821

Scale Statistics

Mean	Variance	Std. Deviation	N of Items
48.0000	33.641	5.80009	16

Skala Religiositas (R1) Tahap 1

Case Processing Summary

		N	%
Cases	Valid	40	100.0
	Excluded ^a	0	.0
	Total	40	100.0

a. Listwise deletion based on all variables in the procedure.

Reliability Statistics

Cronbach's Alpha	N of Items
.912	54

Item-Total Statistics

	Scale Mean if Item Deleted	Scale Variance if Item Deleted	Corrected Item-Total Correlation	Cronbach's Alpha if Item Deleted
VAR00001	167.3250	270.328	.353	.911

VAR00002	167.5250	266.922	.317	.911
VAR00003	167.9250	259.456	.729	.907
VAR00004	168.0250	264.846	.435	.910
VAR00005	168.0500	269.433	.154	.913
VAR00006	167.7250	264.512	.374	.910
VAR00007	167.8750	259.446	.573	.908
VAR00008	168.4000	260.913	.467	.909
VAR00009	167.5750	266.712	.394	.910
VAR00010	169.0000	266.205	.342	.911
VAR00011	168.0750	260.020	.514	.909
VAR00012	168.6500	263.464	.460	.910
VAR00013	167.9500	261.741	.474	.909
VAR00014	168.1250	264.215	.453	.910
VAR00015	167.9250	259.712	.573	.908
VAR00016	168.5000	264.769	.394	.910
VAR00017	167.5500	262.715	.475	.909
VAR00018	167.8750	263.240	.464	.910
VAR00019	167.5500	266.613	.403	.910
VAR00020	168.3750	267.369	.286	.911
VAR00021	167.8750	262.574	.447	.910
VAR00022	167.7500	265.628	.487	.910
VAR00023	167.7500	261.628	.614	.908
VAR00024	167.6250	265.471	.336	.911
VAR00025	167.6250	263.676	.510	.909
VAR00026	167.8500	268.131	.284	.911
VAR00027	168.1250	267.087	.238	.912
VAR00028	168.8750	266.625	.301	.911
VAR00029	168.3750	273.163	.025	.915
VAR00030	167.5750	267.994	.327	.911
VAR00031	167.9000	268.605	.236	.912
VAR00032	167.8500	267.721	.353	.911
VAR00033	167.5750	264.097	.360	.911
VAR00034	167.5750	264.763	.461	.910
VAR00035	167.7000	264.985	.478	.910

VAR00036	167.6750	268.584	.237	.912
VAR00037	167.6500	264.079	.570	.909
VAR00038	168.6500	266.797	.298	.911
VAR00039	168.1500	258.028	.553	.908
VAR00040	167.6000	268.759	.285	.911
VAR00041	168.2750	267.487	.235	.912
VAR00042	168.3500	268.541	.256	.911
VAR00043	167.9250	267.302	.297	.911
VAR00044	168.0000	257.385	.550	.908
VAR00045	167.9500	261.690	.524	.909
VAR00046	168.4250	268.046	.237	.912
VAR00047	168.2500	268.962	.155	.913
VAR00048	167.6750	262.994	.542	.909
VAR00049	168.3500	264.233	.316	.911
VAR00050	168.8250	271.738	.105	.913
VAR00051	168.4750	265.230	.400	.910
VAR00052	168.2500	262.244	.456	.910
VAR00053	168.0750	261.148	.568	.909
VAR00054	167.7000	263.190	.572	.909

Scale Statistics

Mean	Variance	Std. Deviation	N of Items
1.7117E2	274.661	16.57290	54

Skala Religiositas (R1) Tahap 2

Case Processing Summary

		N	%
Cases	Valid	40	100.0
	Excluded ^a	0	.0
	Total	40	100.0

a. Listwise deletion based on all variables in the procedure.

Reliability Statistics

Cronbach's Alpha	N of Items
.918	39

Item-Total Statistics

	Scale Mean if Item Deleted	Scale Variance if Item Deleted	Corrected Item-Total Correlation	Cronbach's Alpha if Item Deleted
VAR00001	122.3500	185.003	.350	.917
VAR00002	122.5500	181.587	.344	.917
VAR00003	122.9500	175.690	.747	.913
VAR00004	123.0500	180.151	.449	.916
VAR00006	122.7500	179.423	.407	.916
VAR00007	122.9000	175.733	.582	.914
VAR00008	123.4250	177.276	.460	.916
VAR00009	122.6000	182.195	.378	.916
VAR00010	124.0250	181.153	.361	.917
VAR00011	123.1000	176.656	.501	.915
VAR00012	123.6750	179.199	.463	.915
VAR00013	122.9750	177.871	.471	.915
VAR00014	123.1500	179.464	.477	.915
VAR00015	122.9500	175.741	.594	.914
VAR00016	123.5250	180.256	.397	.916
VAR00017	122.5750	178.763	.468	.915
VAR00018	122.9000	178.708	.483	.915
VAR00019	122.5750	181.943	.398	.916
VAR00021	122.9000	178.810	.432	.916
VAR00022	122.7750	181.563	.453	.916
VAR00023	122.7750	177.204	.648	.914
VAR00024	122.6500	181.208	.320	.917
VAR00025	122.6500	179.772	.490	.915
VAR00028	123.9000	181.785	.304	.917
VAR00030	122.6000	183.015	.326	.917
VAR00032	122.8750	182.830	.350	.917

VAR00033	122.6000	179.477	.372	.917
VAR00034	122.6000	180.605	.445	.916
VAR00035	122.7250	180.922	.453	.916
VAR00037	122.6750	179.815	.569	.915
VAR00039	123.1750	175.071	.539	.914
VAR00044	123.0250	173.922	.562	.914
VAR00045	122.9750	178.281	.498	.915
VAR00048	122.7000	179.549	.502	.915
VAR00049	123.3750	179.574	.326	.918
VAR00051	123.5000	180.821	.394	.916
VAR00052	123.2750	179.333	.403	.916
VAR00053	123.1000	177.579	.555	.914
VAR00054	122.7250	179.281	.557	.915

Scale Statistics

Mean	Variance	Std. Deviation	N of Items
1.2620E2	188.574	13.73224	39

Skala Religiositas (R1) Tahap 3

Case Processing Summary

		N	%
Cases	Valid	40	100.0
	Excluded ^a	0	.0
	Total	40	100.0

a. Listwise deletion based on all variables in the procedure.

Reliability Statistics

Cronbach's Alpha	N of Items
.917	35

Item-Total Statistics

	Scale Mean if Item Deleted	Scale Variance if Item Deleted	Corrected Item-Total Correlation	Cronbach's Alpha if Item Deleted
VAR00001	110.0750	156.789	.376	.916
VAR00002	110.2750	153.999	.336	.916
VAR00003	110.6750	148.584	.738	.911
VAR00004	110.7750	152.897	.427	.915
VAR00006	110.4750	151.743	.413	.915
VAR00007	110.6250	147.933	.612	.912
VAR00008	111.1500	149.618	.473	.914
VAR00009	110.3250	154.225	.392	.915
VAR00010	111.7500	154.141	.321	.916
VAR00011	110.8250	149.738	.480	.914
VAR00012	111.4000	151.887	.449	.915
VAR00013	110.7000	150.472	.469	.914
VAR00014	110.8750	152.369	.448	.915
VAR00015	110.6750	148.276	.606	.912
VAR00016	111.2500	152.705	.393	.915
VAR00017	110.3000	151.036	.481	.914
VAR00018	110.6250	151.574	.462	.914
VAR00019	110.3000	154.164	.400	.915
VAR00021	110.6250	150.753	.461	.914
VAR00022	110.5000	153.744	.461	.915
VAR00023	110.5000	149.949	.640	.912
VAR00025	110.3750	152.087	.497	.914
VAR00032	110.6000	155.374	.324	.916
VAR00033	110.3250	151.917	.371	.916
VAR00034	110.3250	153.353	.420	.915
VAR00035	110.4500	153.433	.441	.915
VAR00037	110.4000	152.246	.569	.913
VAR00039	110.9000	148.041	.530	.913
VAR00044	110.7500	146.397	.580	.913
VAR00045	110.7000	150.421	.521	.914
VAR00048	110.4250	151.635	.525	.914

VAR00051	111.2250	152.999	.404	.915
VAR00052	111.0000	151.897	.397	.915
VAR00053	110.8250	150.302	.548	.913
VAR00054	110.4500	151.690	.562	.913

Scale Statistics

Mean	Variance	Std. Deviation	N of Items
1.1392E2	160.328	12.66205	35

Skala Religiositas (R1) Tahap 4

Case Processing Summary

		N	%
Cases	Valid	40	100.0
	Excluded ^a	0	.0
	Total	40	100.0

a. Listwise deletion based on all variables in the procedure.

Reliability Statistics

Cronbach's Alpha	N of Items
.916	33

Item-Total Statistics

	Scale Mean if Item Deleted	Scale Variance if Item Deleted	Corrected Item-Total Correlation	Cronbach's Alpha if Item Deleted
VAR00001	104.5750	146.097	.378	.915
VAR00002	104.7750	143.153	.352	.915
VAR00003	105.1750	138.404	.723	.910
VAR00004	105.2750	142.615	.410	.914
VAR00006	104.9750	141.512	.398	.915
VAR00007	105.1250	137.702	.604	.911
VAR00008	105.6500	139.515	.455	.914

VAR00009	104.8250	143.122	.429	.914
VAR00011	105.3250	139.712	.458	.914
VAR00012	105.9000	141.477	.443	.914
VAR00013	105.2000	139.703	.486	.913
VAR00014	105.3750	141.676	.459	.914
VAR00015	105.1750	137.840	.608	.911
VAR00016	105.7500	141.987	.403	.914
VAR00017	104.8000	139.959	.515	.913
VAR00018	105.1250	141.343	.446	.914
VAR00019	104.8000	143.600	.398	.914
VAR00021	105.1250	139.907	.481	.913
VAR00022	105.0000	143.231	.456	.914
VAR00023	105.0000	139.641	.631	.911
VAR00025	104.8750	141.753	.485	.913
VAR00033	104.8250	141.533	.364	.915
VAR00034	104.8250	143.071	.401	.914
VAR00035	104.9500	142.972	.433	.914
VAR00037	104.9000	141.528	.584	.912
VAR00039	105.4000	137.836	.521	.913
VAR00044	105.2500	135.679	.599	.911
VAR00045	105.2000	140.062	.515	.913
VAR00048	104.9250	140.994	.534	.913
VAR00051	105.7250	142.615	.393	.914
VAR00052	105.5000	141.128	.410	.914
VAR00053	105.3250	139.712	.556	.912
VAR00054	104.9500	141.177	.562	.912

Scale Statistics

Mean	Variance	Std. Deviation	N of Items
1.0842E2	149.533	12.22836	33

Analisis Data Tryout Tes Pengetahuan Agama (R2)

MicroCAT (tm) Testing System
 Copyright (c) 1982, 1984, 1986, 1988 by Assessment Systems Corporation

Item and Test Analysis Program -- ITEMAN (tm) Version 3.00

Seq. No.	Scale Item	Item Statistics			Alternative Statistics				
		Prop. Correct	Biserial	Point Biserial	Alt.	Prop. Endorsing	Biserial	Point Biserial	Key
1	0-1	0.575	0.440	0.349	A	0.000	-9.000	-9.000	*
					B	0.575	0.440	0.349	
					Other	0.425	-0.440	-0.349	
2	0-2	0.600	0.810	0.639	A	0.000	-9.000	-9.000	*
					B	0.600	0.810	0.639	
					Other	0.400	-0.810	-0.639	
3	0-3	0.325	0.489	0.376	A	0.000	-9.000	-9.000	*
					B	0.325	0.489	0.376	
					Other	0.675	-0.489	-0.376	
4	0-4	0.875	0.816	0.508	A	0.000	-9.000	-9.000	*
					B	0.875	0.816	0.508	
					Other	0.125	-0.816	-0.508	
5	0-5	0.275	0.107	0.080	A	0.000	-9.000	-9.000	*
					B	0.275	0.107	0.080	
					Other	0.725	-0.107	-0.080	
6	0-6	0.300	0.310	0.235	A	0.000	-9.000	-9.000	*
					B	0.300	0.310	0.235	
					Other	0.700	-0.310	-0.235	
7	0-7	0.500	0.507	0.405	A	0.000	-9.000	-9.000	*
					B	0.500	0.507	0.405	
					Other	0.500	-0.507	-0.405	
8	0-8	0.750	0.819	0.601	A	0.000	-9.000	-9.000	*
					B	0.750	0.819	0.601	
					Other	0.250	-0.819	-0.601	
9	0-9	0.875	0.746	0.464	A	0.000	-9.000	-9.000	*
					B	0.875	0.746	0.464	
					Other	0.125	-0.746	-0.464	
10	0-10	0.550	0.756	0.602	A	0.000	-9.000	-9.000	*
					B	0.550	0.756	0.602	
					Other	0.450	-0.756	-0.602	
11	0-11	0.325	0.549	0.422	A	0.000	-9.000	-9.000	*
					B	0.325	0.549	0.422	
					Other	0.675	-0.549	-0.422	
12	0-12	0.975	0.501	0.188	A	0.000	-9.000	-9.000	*
					B	0.975	0.501	0.188	
					Other	0.025	-0.501	-0.188	
13	0-13	0.775	0.782	0.562	A	0.000	-9.000	-9.000	*
					B	0.775	0.782	0.562	
					Other	0.225	-0.782	-0.562	

Seq. No.	Scale-Item	Item Statistics			Alternative Statistics				
		Prop. Correct	Biserial	Point Biserial	Alt.	Prop. Endorsing	Biserial	Point Biserial	Key
14	0-14	0.300	0.060	0.046	A	0.000	-9.000	-9.000	*
					B	0.300	0.060	0.046	
					Other	0.700	-0.060	-0.046	
15	0-15	0.900	0.976	0.571	A	0.000	-9.000	-9.000	*
					B	0.900	0.976	0.571	
					Other	0.100	-0.976	-0.571	
16	0-16	0.725	0.716	0.535	A	0.000	-9.000	-9.000	*
					B	0.725	0.716	0.535	
					Other	0.275	-0.716	-0.535	
17	0-17	0.350	0.650	0.505	A	0.000	-9.000	-9.000	*
					B	0.350	0.650	0.505	
					Other	0.650	-0.650	-0.505	
18	0-18	0.975	1.000	0.396	A	0.000	-9.000	-9.000	*
					B	0.975	1.000	0.396	
					Other	0.025	-1.000	-0.396	
19	0-19	0.725	0.944	0.705	A	0.000	-9.000	-9.000	*
					B	0.725	0.944	0.705	
					Other	0.275	-0.944	-0.705	
20	0-20	0.850	0.319	0.209	A	0.000	-9.000	-9.000	*
					B	0.850	0.319	0.209	
					Other	0.150	-0.319	-0.209	
21	0-21	0.800	0.772	0.540	A	0.000	-9.000	-9.000	*
					B	0.800	0.772	0.540	
					Other	0.200	-0.772	-0.540	
22	0-22	0.350	0.747	0.580	A	0.000	-9.000	-9.000	*
					B	0.350	0.747	0.580	
					Other	0.650	-0.747	-0.580	
23	0-23	0.650	0.599	0.465	A	0.000	-9.000	-9.000	*
					B	0.650	0.599	0.465	
					Other	0.350	-0.599	-0.465	
24	0-24	0.850	0.629	0.411	A	0.000	-9.000	-9.000	*
					B	0.850	0.629	0.411	
					Other	0.150	-0.629	-0.411	
25	0-25	0.775	0.867	0.622	A	0.000	-9.000	-9.000	*
					B	0.775	0.867	0.622	
					Other	0.225	-0.867	-0.622	
26	0-26	0.200	0.170	0.119	A	0.000	-9.000	-9.000	*
					B	0.200	0.170	0.119	
					Other	0.800	-0.170	-0.119	
27	0-27	0.850	0.738	0.482	A	0.000	-9.000	-9.000	*
					B	0.850	0.738	0.482	
					Other	0.150	-0.738	-0.482	

Seq. No.	Scale Item	Item Statistics			Alternative Statistics				
		Prop. Correct	Biserial	Point Biserial	Alt.	Prop. Endorsing	Biserial	Point Biserial	Key
28	0-28	0.825	0.360	0.244	A	0.000	-9.000	-9.000	*
					B	0.825	0.360	0.244	
					Other	0.175	-0.360	-0.244	
29	0-29	0.850	0.924	0.603	A	0.000	-9.000	-9.000	*
					B	0.850	0.924	0.603	
					Other	0.150	-0.924	-0.603	
30	0-30	0.875	0.518	0.322	A	0.000	-9.000	-9.000	*
					B	0.875	0.518	0.322	
					Other	0.125	-0.518	-0.322	
31	0-31	0.375	0.148	0.116	A	0.000	-9.000	-9.000	*
					B	0.375	0.148	0.116	
					Other	0.625	-0.148	-0.116	
32	0-32	0.325	0.419	0.322	A	0.000	-9.000	-9.000	*
					B	0.325	0.419	0.322	
					Other	0.675	-0.419	-0.322	
33	0-33	0.250	0.421	0.309	A	0.000	-9.000	-9.000	*
					B	0.250	0.421	0.309	
					Other	0.750	-0.421	-0.309	
34	0-34	0.725	0.489	0.365	A	0.000	-9.000	-9.000	*
					B	0.725	0.489	0.365	
					Other	0.275	-0.489	-0.365	
35	0-35	0.400	0.425	0.335	A	0.000	-9.000	-9.000	*
					B	0.400	0.425	0.335	
					Other	0.600	-0.425	-0.335	
36	0-36	0.875	0.974	0.607	A	0.000	-9.000	-9.000	*
					B	0.875	0.974	0.607	
					Other	0.125	-0.974	-0.607	
37	0-37	0.650	0.609	0.473	A	0.000	-9.000	-9.000	*
					B	0.650	0.609	0.473	
					Other	0.350	-0.609	-0.473	
38	0-38	0.200	0.609	0.427	A	0.000	-9.000	-9.000	*
					B	0.200	0.609	0.427	
					Other	0.800	-0.609	-0.427	
39	0-39	0.375	0.052	0.041	A	0.000	-9.000	-9.000	*
					B	0.375	0.052	0.041	
					Other	0.625	-0.052	-0.041	
40	0-40	0.775	0.553	0.397	A	0.000	-9.000	-9.000	*
					B	0.775	0.553	0.397	
					Other	0.225	-0.553	-0.397	
41	0-41	0.275	0.465	0.347	A	0.000	-9.000	-9.000	*
					B	0.275	0.465	0.347	
					Other	0.725	-0.465	-0.347	

Seq. No.	Scale -Item	Item Statistics			Alternative Statistics				
		Prop. Correct	Bi ser.	Point Bi ser.	Alt.	Prop. Endorsing	Bi ser.	Point Bi ser.	Key
42	0-42	0.325	0.228	0.175	A	0.000	-9.000	-9.000	
					B	0.325	0.228	0.175	*
					Other	0.675	-0.228	-0.175	

There were 40 examinees in the data file.

Scale Statistics

Scale:	0
N of Items	42
N of Examinees	40
Mean	25.100
Variance	47.840
Std. Dev.	6.917
Skew	-0.703
Kurtosis	0.093
Minimum	8.000
Maximum	37.000
Median	26.000
Alpha	0.864
SEM	2.553
Mean P	0.598
Mean Item-Tot.	0.398
Mean Bi serial	0.572

MicroCAT (tm) Testing System
Copyright (c) 1982, 1984, 1986, 1988 by Assessment Systems Corporation

Item and Test Analysis Program -- ITEMAN (tm) Version 3.00

10	1	Scores for examinees
ST01		26.00
ST02		27.00
ST03		26.00
ST04		32.00
ST05		30.00
ST06		29.00
ST07		27.00
ST08		25.00
ST09		34.00
ST10		28.00
ST11		28.00
ST12		26.00
ST13		8.00
ST14		17.00
ST15		28.00
ST16		19.00
ST17		17.00
ST18		27.00
ST19		21.00
ST20		37.00
ST21		35.00
ST22		26.00
ST23		24.00
ST24		14.00
ST25		21.00
ST26		37.00
ST27		11.00
ST28		25.00
ST29		32.00
ST30		29.00
ST31		12.00
ST32		24.00
ST33		27.00
ST34		25.00
ST35		29.00
ST36		31.00
ST37		28.00
ST38		28.00
ST39		11.00
ST40		23.00

LAMPIRAN B

(Tabulasi Data Penelitian, Statistika
Deskriptif, Kategorisasi Skor, Uji
Asumsi, Uji Hipotesis)

Tabulasi Data Penelitian Skala Intensitas Merokok

	1	2	3	4	5	6	7	8	9	10	11	12	13	14	15	16	17	18	19	20	21	22	23	24	25	Jumlah	
1	1	2	1	3	1	1	1	3	2	1	2	2	2	1	2	3	2	1	2	1	1	3	1	2	1	42	
2	2	3	2	3	3	2	2	3	3	2	3	2	3	2	3	2	3	3	2	2	2	2	1	2	1	58	
3	2	3	2	3	2	2	3	2	2	2	2	2	2	3	3	2	2	2	3	2	3	3	2	1	57		
4	1	2	1	1	2	1	1	2	2	1	1	1	1	1	2	1	2	3	1	2	3	1	1	1	1	36	
5	1	3	3	2	3	2	2	2	1	1	2	2	2	2	2	2	2	3	3	2	2	3	3	2	2	54	
6	1	2	3	3	2	1	2	2	2	1	1	2	2	2	3	2	2	1	2	3	2	3	1	1	1	47	
7	1	1	1	1	3	1	1	2	3	2	1	1	1	1	2	2	1	1	2	1	2	3	1	1	1	37	
8	1	2	3	2	2	1	1	2	2	2	2	1	2	1	2	2	2	3	2	1	1	2	2	2	1	44	
9	1	1	1	1	2	1	1	2	2	2	3	1	1	1	2	1	1	1	3	1	3	1	2	1	1	37	
10	1	2	2	1	2	1	2	1	2	2	2	1	1	1	2	2	3	3	2	2	2	3	1	2	1	44	
11	1	1	3	2	2	1	1	1	2	2	2	1	3	1	1	2	2	2	2	2	2	1	2	1	1	40	
12	2	2	2	1	1	1	2	2	2	1	1	1	3	1	2	2	2	2	2	2	2	1	2	3	2	43	
13	1	3	2	1	3	2	1	1	3	3	3	1	3	1	2	3	2	3	2	3	2	3	1	1	1	51	
14	1	3	2	3	2	1	2	3	2	2	2	1	2	1	2	3	2	2	2	1	2	3	1	2	1	48	
15	1	1	2	1	1	1	2	1	1	3	2	1	3	1	3	1	2	3	2	2	1	2	1	1	1	40	
16	1	1	2	2	1	1	1	2	2	2	2	2	1	1	1	2	2	1	2	1	1	2	1	1	2	37	
17	2	2	2	3	2	2	2	2	3	2	3	2	3	1	2	3	2	2	1	2	2	3	1	2	1	52	
18	2	2	2	3	1	2	2	2	3	2	2	2	2	2	2	3	3	2	3	3	2	3	3	2	2	58	
19	1	3	2	1	1	2	2	3	3	2	3	1	3	1	2	2	3	3	3	2	2	2	1	2	1	51	
20	2	1	3	3	2	2	2	2	1	2	3	2	3	2	2	2	3	3	3	2	3	2	3	1	3	2	57
21	1	1	2	3	2	1	1	1	1	2	1	1	1	1	2	2	2	3	2	1	1	3	1	2	1	39	
22	2	2	2	2	2	1	2	2	2	2	2	2	2	1	2	2	2	2	3	3	2	2	1	2	1	48	
23	1	1	2	3	1	1	2	2	2	2	2	1	2	1	2	3	3	2	1	1	1	3	1	2	1	43	
24	3	2	2	2	1	3	2	1	3	2	1	2	2	2	3	2	2	3	1	2	1	2	2	2	2	50	
25	1	2	2	2	1	1	2	3	3	1	2	1	1	1	1	2	1	2	2	1	2	2	1	2	1	40	
26	3	3	3	3	3	1	2	3	2	2	1	2	3	1	2	2	2	2	2	3	2	2	3	3	1	56	
27	1	2	2	3	2	2	2	2	3	2	3	1	2	3	3	3	3	2	1	2	3	2	3	3	2	57	
28	2	1	3	2	3	1	3	3	2	3	3	2	3	1	3	2	1	2	3	1	1	3	3	3	1	55	
29	1	1	2	3	1	1	2	3	3	2	1	3	2	1	1	3	2	3	2	3	3	1	2	2	3	51	
30	1	2	2	1	2	1	2	2	3	2	2	3	2	1	2	2	3	3	3	1	2	2	3	3	2	52	
31	3	3	3	1	3	1	3	3	2	1	2	2	3	2	3	3	2	3	2	2	3	2	3	3	1	59	
32	1	2	3	2	1	1	1	2	2	1	2	1	3	1	2	3	2	3	2	2	1	2	1	2	1	44	
33	2	3	1	1	2	2	2	2	3	2	2	1	2	1	1	3	3	3	2	1	2	2	3	2	1	49	
34	1	2	2	1	2	1	1	1	1	2	2	1	1	1	1	3	1	1	3	1	1	1	1	1	2	35	
35	1	3	3	3	2	1	2	2	2	2	3	1	1	2	2	3	2	1	2	2	2	2	3	2	1	50	
36	1	2	2	3	2	1	1	2	2	2	2	1	2	1	2	1	1	3	2	1	3	3	1	3	1	45	
37	1	2	1	3	2	1	1	2	2	2	2	1	3	2	2	2	2	3	2	2	2	1	1	3	1	46	
38	1	1	3	3	2	1	2	1	1	1	2	1	3	1	1	1	3	1	2	3	2	3	3	2	1	45	
39	1	1	1	1	1	1	1	1	1	1	1	1	1	1	1	1	1	1	1	1	1	1	1	1	1	25	
40	2	2	2	1	2	2	2	2	2	1	1	1	1	1	2	2	2	1	3	2	1	3	1	2	3	44	
41	1	2	2	1	2	2	3	3	2	2	1	2	2	1	2	3	3	2	2	3	2	3	1	2	1	50	
42	1	3	2	2	2	2	2	2	2	1	2	1	3	1	2	2	2	3	2	1	1	2	3	1	1	46	
43	1	2	2	3	2	2	2	2	2	2	2	2	2	1	2	2	2	2	2	2	2	2	2	1	2	48	
44	1	2	2	2	1	1	2	2	2	2	2	1	1	1	2	2	2	1	2	2	1	2	1	2	1	40	
45	1	2	3	3	2	1	2	3	2	2	1	2	3	2	1	3	2	2	2	2	2	3	1	2	1	50	
46	1	2	2	2	3	1	2	1	2	2	2	1	2	1	2	3	2	1	1	1	2	3	1	2	3	45	
47	1	1	3	3	1	2	2	2	2	1	2	1	2	2	2	2	2	1	2	2	1	3	3	1	1	45	
48	3	2	3	2	2	2	2	2	2	2	2	1	3	1	2	1	2	2	2	3	2	2	3	2	2	52	
49	1	1	3	3	1	1	1	3	2	1	2	2	2	1	2	3	3	2	2	2	3	3	1	2	1	48	
50	1	1	1	2	2	1	1	1	2	2	2	1	2	1	1	1	1	2	1	1	1	2	1	1	1	33	
51	2	2	1	1	3	1	2	3	3	2	2	2	3	1	2	1	1	3	2	2	3	3	1	2	1	49	

Tabulasi Data Penelitian Skala Kecerdasan Emosi

	1	2	3	4	5	6	7	8	9	10	11	12	13	14	15	16	Jumlah
1	2	3	3	4	3	4	3	3	4	2	4	3	2	4	4	2	50
2	2	3	4	3	4	4	3	4	3	4	3	2	2	2	3	3	49
3	3	2	2	3	3	2	1	2	3	3	4	1	2	2	1	4	38
4	2	3	2	3	3	3	3	2	3	2	3	2	1	2	2	2	38
5	3	3	4	4	4	4	3	3	4	3	4	3	3	4	4	4	57
6	2	3	3	3	2	3	4	3	4	2	3	3	3	4	4	3	49
7	2	3	3	3	3	3	3	3	4	3	3	3	3	3	3	3	48
8	2	2	3	3	3	3	3	2	4	3	4	3	3	4	4	3	49
9	3	3	3	3	4	4	3	3	3	2	3	4	3	2	3	2	48
10	3	3	3	3	3	2	2	3	4	2	3	2	3	3	3	3	45
11	3	3	2	3	2	3	3	3	3	3	2	2	2	3	3	3	43
12	3	3	3	3	3	3	3	3	3	2	2	3	3	3	3	2	45
13	3	3	2	4	1	2	3	2	2	3	3	2	2	3	3	2	40
14	4	3	3	3	3	3	3	3	3	3	3	3	3	3	3	3	49
15	4	4	1	4	4	4	4	3	4	4	4	4	4	4	4	1	57
16	3	3	3	3	3	3	3	3	3	3	3	3	3	3	3	3	48
17	3	4	4	3	3	4	4	4	3	3	4	3	3	4	4	3	56
18	3	3	3	3	3	3	3	3	3	2	4	2	2	3	3	3	46
19	4	4	3	3	2	3	4	3	3	3	3	3	3	2	3	2	48
20	3	4	3	3	3	3	3	3	3	3	3	3	3	3	3	3	49
21	3	4	3	4	4	4	4	4	4	4	3	4	3	4	4	3	59
22	2	3	2	2	3	2	3	3	3	2	2	2	3	3	3	2	40
23	3	4	3	3	3	2	2	3	3	3	3	2	3	3	3	2	45
24	1	2	2	4	2	1	3	1	3	3	3	3	3	2	2	4	39
25	2	3	3	3	3	3	3	3	3	2	3	3	3	3	3	3	46
26	3	3	3	3	3	3	2	3	3	3	3	3	3	3	3	3	47
27	2	2	2	2	3	4	2	3	3	2	3	2	3	3	2	3	41
28	2	1	3	2	2	1	2	3	3	3	2	1	2	1	2	3	33
29	1	1	4	3	1	1	3	4	4	3	4	1	2	3	4	3	42
30	3	3	2	3	2	2	3	4	3	2	3	3	3	3	3	2	44
31	1	2	4	3	3	2	3	2	3	4	3	2	3	1	4	4	44
32	2	3	4	3	2	2	3	3	3	3	3	3	3	2	3	2	44
33	2	1	2	3	3	2	2	3	4	2	3	3	3	3	4	2	42
34	3	3	3	3	3	3	3	3	2	2	2	3	3	2	3	3	44
35	3	4	4	4	4	4	4	4	4	4	4	3	3	3	3	4	59
36	2	3	3	2	3	2	2	3	2	2	2	2	3	3	2	2	38
37	3	3	3	3	2	2	3	3	3	3	3	2	3	2	3	2	43
38	2	2	3	2	3	3	2	3	3	3	4	2	3	4	4	2	45
39	3	3	4	4	3	3	4	3	3	3	3	3	3	3	3	2	50
40	4	4	4	4	4	4	4	4	4	4	4	4	4	4	4	2	62
41	2	3	4	3	3	3	3	3	4	3	3	3	3	3	3	3	49
42	3	3	3	3	3	3	3	3	3	2	2	3	2	2	3	2	43
43	3	3	3	3	3	3	3	3	3	3	3	3	3	3	3	2	47
44	3	3	4	3	4	3	3	3	3	3	3	3	3	3	3	3	50
45	1	1	3	2	2	3	3	4	4	4	3	1	3	1	4	4	43
46	2	3	3	2	2	2	2	2	4	3	3	2	2	3	3	4	42
47	3	3	3	3	3	3	3	3	3	3	2	2	3	2	3	2	44
48	3	4	3	3	3	3	3	3	3	3	3	3	3	3	3	3	49
49	3	3	4	4	2	2	3	4	4	2	4	3	4	4	4	4	54
50	2	3	2	3	3	1	3	3	2	3	2	2	3	2	2	3	39
51	4	3	3	2	4	3	3	2	4	3	3	3	4	3	3	3	50

Tabulasi Data Penelitian Skala Religiositas Nonpengetahuan (R1)

	1	2	3	4	5	6	7	8	9	10	11	12	13	14	15	16	17	18	19	20	21	22	23
1	4	4	3	4	3	4	3	4	3	3	3	4	4	3	4	4	3	2	4	4	4	4	3
2	4	3	4	4	4	4	4	4	3	3	3	4	3	4	4	4	4	4	4	4	4	4	4
3	4	4	3	3	2	3	3	4	2	2	3	2	1	1	4	4	3	3	2	3	1	4	4
4	3	3	2	2	2	3	2	3	3	3	3	3	3	3	4	2	3	3	3	3	4	4	4
5	4	4	3	3	2	4	2	3	3	1	2	3	3	3	3	3	3	2	4	3	3	3	3
6	4	4	3	4	2	2	1	4	2	2	3	2	2	3	4	3	3	3	4	3	3	4	3
7	4	3	3	3	3	3	3	4	4	3	3	3	3	2	4	4	4	2	3	4	3	4	4
8	4	3	3	3	3	4	3	4	4	2	2	3	4	2	4	3	3	3	3	3	4	4	3
9	4	4	3	3	4	4	3	4	4	3	4	4	4	2	4	4	4	4	4	4	4	4	4
10	4	4	3	3	3	2	2	4	2	3	4	3	2	3	4	3	3	3	4	2	3	4	4
11	3	4	3	3	3	3	3	3	3	3	3	4	3	3	3	3	3	3	3	3	3	3	4
12	4	4	4	3	4	3	3	3	3	3	3	3	3	2	4	2	3	4	3	3	4	4	4
13	3	2	2	3	4	2	2	3	3	2	3	3	2	3	4	3	2	3	3	2	4	4	3
14	4	3	3	3	4	3	3	4	4	2	4	2	3	3	4	4	3	2	4	4	4	4	4
15	4	1	4	3	4	4	4	3	2	2	4	3	4	4	4	4	4	4	4	1	4	3	1
16	4	4	4	4	4	4	3	4	4	4	4	4	3	3	4	3	4	4	4	3	4	4	4
17	4	4	4	4	4	4	3	4	3	1	3	2	4	3	4	2	4	4	3	4	4	4	4
18	4	4	3	4	4	4	4	4	1	2	3	3	3	3	4	3	4	2	3	3	3	4	3
19	4	4	4	3	3	3	2	4	4	3	3	3	3	3	4	3	4	4	2	3	4	4	4
20	4	4	2	4	3	2	3	4	4	3	3	3	2	2	4	3	3	3	3	3	4	4	4
21	4	4	4	4	4	4	4	4	4	3	4	4	4	3	4	4	4	3	4	4	4	4	4
22	4	2	3	3	3	3	3	3	3	3	3	2	3	3	4	3	3	3	3	3	3	3	3
23	4	4	4	3	2	3	2	4	4	3	3	3	4	2	4	4	4	4	4	4	4	4	3
24	3	2	4	3	2	3	3	3	2	4	3	1	2	2	3	2	2	3	2	2	2	2	4
25	3	3	3	3	3	3	3	3	3	3	3	3	2	3	4	3	3	3	3	3	4	4	4
26	4	3	3	3	2	2	3	2	2	3	2	3	2	3	3	3	3	2	2	3	3	3	4
27	3	3	3	2	3	3	3	3	3	2	2	3	3	2	4	3	3	2	2	3	3	2	3
28	4	3	3	4	1	2	2	4	3	4	2	1	2	2	3	4	4	2	2	2	4	3	4
29	4	4	3	4	1	2	3	4	3	2	1	3	3	3	3	4	2	1	2	1	3	4	3
30	3	3	3	3	4	4	4	4	4	2	3	4	3	2	4	4	4	2	4	4	3	4	4
31	4	4	4	4	4	1	4	4	4	2	4	3	4	3	1	4	3	4	4	4	4	4	4
32	3	4	4	4	4	4	2	4	4	1	4	2	4	3	4	4	4	2	4	4	4	4	4
33	4	3	3	3	3	2	2	4	4	2	3	3	1	2	2	4	4	1	3	3	4	4	4
34	4	3	3	4	2	3	3	4	4	3	4	3	4	3	4	3	3	2	3	3	4	4	3
35	4	3	3	4	4	4	1	4	3	2	4	2	3	2	4	3	4	1	4	2	4	4	3
36	4	4	3	3	4	3	2	4	4	3	3	3	3	2	4	3	4	3	3	3	4	4	4
37	3	3	3	2	3	3	2	3	2	2	3	3	3	3	3	3	3	3	4	3	3	4	3
38	4	3	4	4	4	4	3	4	4	3	3	3	3	3	4	3	3	4	4	4	4	4	4
39	4	4	4	4	4	4	4	4	1	4	4	4	4	4	4	4	4	4	4	4	4	4	4
40	4	4	4	4	4	4	4	4	4	4	4	4	4	4	4	4	4	4	4	4	4	4	4
41	4	4	4	4	3	3	4	4	4	3	3	3	4	3	4	4	3	3	3	3	4	4	4
42	4	4	3	3	3	4	2	4	3	3	4	3	3	2	4	3	3	3	4	3	3	3	3
43	4	4	3	3	4	4	3	4	4	3	4	1	1	3	4	4	3	3	4	4	4	4	4
44	4	3	2	3	3	4	3	4	3	3	4	4	4	3	4	3	3	3	3	3	3	3	4
45	4	4	3	3	1	2	3	3	4	3	1	1	2	1	4	4	4	1	1	2	4	3	3
46	4	4	4	4	4	3	2	4	4	2	4	4	4	2	4	4	4	4	1	2	4	4	4
47	4	3	3	2	3	3	2	4	4	2	4	3	3	2	4	3	3	3	3	3	3	4	4
48	4	3	3	3	2	3	2	4	3	3	3	2	3	4	4	3	3	3	3	3	4	4	4
49	4	4	4	4	4	4	4	4	4	2	4	4	4	4	4	4	4	4	4	1	4	4	4
50	3	4	3	4	3	4	3	4	4	2	4	4	3	3	4	4	4	1	4	4	4	4	4
51	4	4	4	4	4	4	3	4	4	4	4	4	4	3	4	4	4	3	4	4	4	4	4

...	24	25	26	27	28	29	30	31	32	33	Jumlah
1	3	4	3	3	4	4	4	2	3	4	116
2	4	3	4	4	4	4	3	3	4	4	126
3	3	2	2	3	3	2	2	4	2	2	93
4	3	3	2	3	3	3	2	3	3	4	101
5	3	3	3	2	3	3	2	3	3	3	100
6	4	2	2	2	3	4	1	2	3	2	99
7	4	4	2	1	4	2	4	3	2	4	113
8	3	4	3	3	3	4	3	4	4	4	117
9	4	4	2	4	4	4	3	3	2	4	129
10	3	3	2	3	3	4	2	3	3	4	112
11	3	3	3	2	3	3	3	3	3	3	112
12	4	4	3	4	4	3	3	3	3	3	122
13	3	4	2	2	3	3	3	3	3	4	108
14	3	4	3	3	3	4	3	3	2	4	124
15	4	4	4	4	4	4	1	1	4	4	124
16	4	4	3	3	4	1	4	3	3	4	136
17	4	4	4	3	4	2	3	4	4	4	133
18	3	4	4	3	3	3	2	2	3	3	123
19	3	3	3	3	4	3	3	3	3	4	129
20	3	2	3	3	4	4	3	3	4	4	127
21	4	4	4	4	4	4	3	4	4	4	149
22	3	3	2	3	3	3	2	3	2	3	118
23	3	4	2	4	4	4	3	2	2	4	135
24	1	1	2	3	3	1	2	2	2	3	103
25	3	4	4	2	3	4	3	2	3	3	128
26	3	2	3	2	3	2	3	3	2	3	115
27	3	3	3	2	3	3	3	2	3	3	118
28	3	1	3	3	3	3	2	2	3	3	119
29	2	1	3	1	4	2	4	2	1	3	115
30	4	4	4	3	3	4	4	3	3	4	145
31	3	4	3	4	4	4	3	2	4	4	147
32	4	4	4	2	4	4	2	2	3	4	146
33	3	3	3	1	4	3	3	2	3	4	130
34	3	4	2	2	4	2	4	2	3	4	140
35	3	3	3	4	4	1	2	2	3	4	136
36	3	4	2	2	3	2	3	3	3	4	142
37	3	3	2	2	2	3	3	3	2	3	130
38	4	2	3	2	3	3	3	4	4	4	153
39	4	4	4	4	4	4	4	4	4	4	168
40	4	4	4	4	4	4	4	4	4	4	172
41	1	4	3	2	4	4	3	3	3	4	154
42	3	3	3	3	3	3	3	3	3	4	147
43	3	4	3	4	3	4	3	3	4	4	157
44	3	3	2	2	1	3	3	3	3	4	147
45	3	1	4	2	4	2	4	2	1	4	133
46	4	4	4	4	4	1	4	2	4	4	161
47	3	3	3	2	3	3	3	3	2	3	147
48	4	3	1	2	3	4	2	3	3	3	149
49	4	4	4	4	4	4	4	4	4	4	176
50	4	4	4	4	3	2	3	4	3	4	166
51	2	4	1	3	2	4	3	3	4	4	170

Tabulasi Data Penelitian Tes Pengetahuan Agama (Religiositas R2)

	1	2	3	4	5	6	7	8	9	10	11	12	13	14	15	16	17	18	19	20	21	22	23
1	0	0	0	1	0	0	1	0	0	1	1	0	1	1	0	1	1	1	1	0	1	1	0
2	1	1	1	1	1	1	1	1	1	1	1	1	1	1	1	1	0	1	1	1	1	1	1
3	1	1	1	1	1	1	1	0	1	0	1	1	0	1	1	1	1	0	1	1	1	1	1
4	1	1	1	1	1	1	1	0	0	1	1	1	1	1	1	1	1	1	1	1	1	1	1
5	1	0	0	1	1	0	1	1	0	0	1	1	0	1	1	0	1	0	0	0	1	0	1
6	0	0	1	0	0	1	1	0	1	1	0	1	0	1	1	0	0	0	1	1	1	0	1
7	0	1	1	1	1	1	0	0	0	1	0	1	1	1	1	0	0	0	1	1	1	0	1
8	0	0	0	1	1	1	1	0	0	1	1	1	0	1	1	1	0	1	1	1	1	1	1
9	0	0	0	1	1	1	1	0	0	1	1	1	0	1	1	1	0	1	1	1	1	1	1
10	0	0	0	1	1	1	1	0	0	1	1	1	0	1	1	1	0	1	1	1	1	1	1
11	1	1	1	1	1	1	1	1	0	1	1	1	0	1	1	1	1	1	1	1	0	1	1
12	1	0	0	1	1	1	0	0	1	1	1	1	0	1	1	1	0	0	1	0	0	1	1
13	0	0	0	0	0	0	0	0	0	1	0	1	0	1	1	0	0	0	1	0	0	1	1
14	1	1	1	1	1	1	1	0	0	1	1	0	0	1	1	1	0	0	1	0	1	1	1
15	1	0	1	1	1	1	1	0	1	1	1	1	1	1	1	1	0	0	1	1	1	1	1
16	0	1	1	1	0	0	1	0	0	1	1	1	0	1	1	1	0	1	0	1	1	1	1
17	1	1	0	1	1	1	1	1	0	1	1	1	0	1	1	1	1	1	1	1	1	1	1
18	0	1	0	1	1	1	0	0	1	0	0	0	0	1	1	0	0	0	1	1	1	1	1
19	0	0	0	0	0	0	1	0	0	1	1	0	1	1	1	0	0	0	0	0	0	0	0
20	0	0	0	1	0	1	0	1	1	1	1	0	1	1	1	1	0	1	1	1	1	1	1
21	1	0	0	1	1	1	1	1	1	1	1	0	1	1	1	1	1	1	0	1	1	1	1
22	0	0	1	1	0	1	1	0	0	1	1	0	0	0	0	0	0	0	0	0	0	0	0
23	0	0	0	1	0	1	1	0	1	1	0	0	0	1	0	0	0	0	1	1	1	0	1
24	0	0	0	1	0	1	1	0	0	1	0	1	0	1	1	0	0	0	0	1	0	0	0
25	1	0	0	1	1	1	1	0	0	1	1	1	0	1	0	1	1	1	1	1	0	0	1
26	0	0	0	1	0	0	1	0	0	0	1	1	0	0	0	0	0	0	0	0	1	0	0
27	1	0	0	1	0	0	1	0	0	0	0	1	0	1	0	1	0	0	0	1	0	0	0
28	0	0	0	1	0	0	1	0	0	1	1	1	0	0	1	0	0	0	0	1	0	1	1
29	0	0	0	0	0	0	1	0	1	0	0	0	0	0	1	0	0	0	0	1	0	1	0
30	1	0	0	1	0	1	0	0	0	1	1	1	0	1	1	0	0	0	1	1	0	1	1
31	1	1	0	1	1	1	1	1	1	1	1	1	0	1	1	1	1	1	1	1	1	1	1
32	1	0	0	1	0	1	0	0	0	0	0	0	0	1	1	1	0	0	1	1	0	1	1
33	1	1	1	0	0	0	0	0	0	0	1	0	0	0	0	1	0	0	0	1	0	1	1
34	1	0	1	1	0	0	0	0	1	0	1	0	0	1	1	1	0	1	0	1	1	1	1
35	0	1	0	1	1	1	1	0	0	0	1	0	0	1	1	1	0	1	1	1	0	1	1
36	1	0	0	1	0	1	0	0	0	0	1	1	0	1	1	1	0	0	1	0	1	0	1
37	0	1	0	1	1	1	1	0	0	0	1	0	0	1	0	0	0	1	0	0	0	0	1
38	1	0	0	1	1	1	0	0	1	1	1	0	1	1	0	1	1	1	0	1	1	1	1
39	1	0	0	1	1	1	1	1	0	1	1	1	1	1	1	1	0	0	1	0	1	1	1
40	1	1	0	1	1	1	1	1	1	1	1	1	1	1	1	1	1	1	1	1	0	1	1
41	1	1	1	1	1	1	1	1	0	1	1	1	1	1	1	1	1	0	1	0	1	1	1
42	1	0	0	1	1	1	0	0	1	1	0	0	1	1	1	0	1	1	0	1	1	1	1
43	1	1	1	1	1	1	1	1	1	1	1	1	1	1	1	1	1	1	1	1	1	1	0
44	1	0	0	1	1	1	1	1	0	1	1	1	1	1	1	1	0	1	1	1	1	1	1
45	1	0	0	1	0	0	1	0	1	1	1	1	0	1	1	1	0	0	0	1	1	1	1
46	0	1	1	1	0	1	1	1	0	1	1	1	0	1	1	1	0	1	1	1	1	1	1
47	0	0	0	1	0	0	0	0	0	0	0	0	0	1	1	1	0	0	1	0	0	0	0
48	0	0	1	1	0	0	1	0	1	0	1	0	0	1	1	1	0	1	1	0	1	0	1
49	1	1	0	1	0	1	1	0	1	1	1	1	0	1	0	1	1	0	1	1	1	0	1
50	1	0	0	1	1	1	0	0	0	1	1	0	0	1	1	1	1	1	0	1	1	1	1
51	1	0	1	1	1	1	1	0	1	1	1	1	0	1	1	1	0	1	1	1	1	0	1

...	24	25	26	27	28	29	30	31	32	Jumlah
1	0	0	1	1	1	0	0	0	1	17
2	0	0	0	0	1	1	0	0	0	26
3	1	0	1	0	1	1	1	1	1	29
4	0	0	1	0	1	1	0	1	0	29
5	0	0	0	0	0	0	0	1	0	18
6	0	0	0	0	1	0	0	0	0	19
7	0	0	1	1	1	0	0	1	0	25
8	0	0	0	0	1	1	0	1	0	27
9	0	0	0	0	1	1	0	1	0	28
10	0	0	0	0	1	1	0	1	0	29
11	0	1	1	1	1	1	1	1	1	39
12	0	0	0	0	1	0	0	1	0	28
13	0	0	0	0	1	0	0	1	0	22
14	0	0	0	0	1	1	0	1	0	33
15	0	0	1	1	1	1	0	0	0	38
16	0	0	0	0	1	1	0	1	1	35
17	1	0	1	0	1	1	0	1	0	42
18	0	0	1	0	0	0	0	0	0	31
19	0	0	0	0	0	0	0	0	0	25
20	0	0	1	0	1	1	0	1	1	41
21	0	0	0	0	1	1	0	1	1	44
22	0	0	1	0	0	0	0	1	0	30
23	0	0	1	0	1	0	0	1	0	36
24	0	0	1	0	0	0	1	0	0	34
25	0	0	1	0	1	0	1	1	0	44
26	0	0	1	0	0	0	1	0	0	33
27	0	1	1	0	0	0	0	0	0	36
28	0	0	1	0	0	0	0	0	0	38
29	0	0	0	0	0	0	1	0	0	35
30	0	0	0	1	0	0	0	1	0	44
31	1	1	1	1	1	1	1	1	1	61
32	0	0	1	0	1	1	0	1	0	46
33	0	0	0	0	0	0	1	0	1	43
34	0	0	1	0	1	1	1	1	1	53
35	0	0	0	0	1	1	1	0	0	52
36	0	0	1	0	1	0	0	0	0	49
37	0	0	0	1	1	0	0	1	0	49
38	0	0	1	0	1	1	0	1	1	59
39	1	0	1	1	1	1	1	1	0	63
40	0	1	1	1	1	1	1	1	1	69
41	0	1	1	1	1	1	1	1	1	69
42	1	0	1	0	1	1	1	1	1	63
43	0	0	1	0	1	1	0	1	0	69
44	0	0	1	0	1	0	0	1	0	66
45	0	0	1	0	0	1	0	1	0	62
46	0	0	1	0	1	1	0	1	1	69
47	0	0	1	1	0	1	0	1	0	56
48	0	0	1	0	1	0	0	1	0	63
49	0	0	0	1	1	1	0	1	0	69
50	0	0	1	0	1	0	0	1	1	69
51	0	0	0	0	1	1	0	0	1	72

Skor Total Religiositas Hasil Konversi z-Score

	r1	r2	Zr1	Zr2	T1	T2	T-religiositas
1	115,00	16,00	0,69747	-0,25712	56,97	47,43	104,40
2	124,00	24,00	1,44025	0,99176	64,40	59,92	124,32
3	90,00	26,00	-1,36581	1,30399	36,34	63,04	99,38
4	97,00	25,00	-0,78809	1,14788	42,12	61,48	103,60
5	95,00	13,00	-0,95315	-0,72546	40,47	42,75	83,21
6	93,00	13,00	-1,11822	-0,72546	38,82	42,75	81,56
7	106,00	18,00	-0,04531	0,05510	49,55	50,55	100,10
8	109,00	19,00	0,20228	0,21121	52,02	52,11	104,13
9	120,00	19,00	1,11013	0,21121	61,10	52,11	113,21
10	102,00	19,00	-0,37544	0,21121	46,25	52,11	98,36
11	101,00	28,00	-0,45797	1,61621	45,42	66,16	111,58
12	110,00	16,00	0,28481	-0,25712	52,85	47,43	100,28
13	95,00	9,00	-0,95315	-1,34990	40,47	36,50	76,97
14	110,00	19,00	0,28481	0,21121	52,85	52,11	104,96
15	109,00	23,00	0,20228	0,83565	52,02	58,36	110,38
16	120,00	19,00	1,11013	0,21121	61,10	52,11	113,21
17	116,00	25,00	0,78000	1,14788	57,80	61,48	119,28
18	105,00	13,00	-0,12784	-0,72546	48,72	42,75	91,47
19	110,00	6,00	0,28481	-1,81823	52,85	31,82	84,67
20	107,00	21,00	0,03722	0,52343	50,37	55,23	105,61
21	128,00	23,00	1,77038	0,83565	67,70	58,36	126,06
22	96,00	8,00	-0,87062	-1,50601	41,29	34,94	76,23
23	112,00	13,00	0,44988	-0,72546	54,50	42,75	97,24
24	79,00	10,00	-2,27365	-1,19379	27,26	38,06	65,33
25	103,00	19,00	-0,29291	0,21121	47,07	52,11	99,18
26	89,00	7,00	-1,44834	-1,66212	35,52	33,38	68,90
27	91,00	9,00	-1,28328	-1,34990	37,17	36,50	73,67
28	91,00	10,00	-1,28328	-1,19379	37,17	38,06	75,23
29	86,00	6,00	-1,69594	-1,81823	33,04	31,82	64,86
30	115,00	14,00	0,69747	-0,56935	56,97	44,31	101,28
31	116,00	30,00	0,78000	1,92843	57,80	69,28	127,08
32	114,00	14,00	0,61494	-0,56935	56,15	44,31	100,46
33	97,00	10,00	-0,78809	-1,19379	42,12	38,06	80,18
34	106,00	19,00	-0,04531	0,21121	49,55	52,11	101,66
35	101,00	17,00	-0,45797	-0,10101	45,42	48,99	94,41
36	106,00	13,00	-0,04531	-0,72546	49,55	42,75	92,29
37	93,00	12,00	-1,11822	-0,88157	38,82	41,18	80,00
38	115,00	21,00	0,69747	0,52343	56,97	55,23	112,21
39	129,00	24,00	1,85291	0,99176	68,53	59,92	128,45
40	132,00	29,00	2,10050	1,77232	71,01	67,72	138,73
41	113,00	28,00	0,53241	1,61621	55,32	66,16	121,49
42	105,00	21,00	-0,12784	0,52343	48,72	55,23	103,96
43	114,00	26,00	0,61494	1,30399	56,15	63,04	119,19
44	103,00	22,00	-0,29291	0,67954	47,07	56,80	103,87
45	88,00	17,00	-1,53087	-0,10101	34,69	48,99	83,68
46	115,00	23,00	0,69747	0,83565	56,97	58,36	115,33
47	100,00	9,00	-0,54050	-1,34990	44,60	36,50	81,10
48	101,00	15,00	-0,45797	-0,41324	45,42	45,87	91,29
49	127,00	20,00	1,68784	0,36732	66,88	53,67	120,55
50	116,00	19,00	0,78000	0,21121	57,80	52,11	109,91
51	119,00	21,00	1,02759	0,52343	60,28	55,23	115,51

Keterangan :

r1 : skor mentah religiositas nonpengetahuan

r2 : skor mentah religiositas pengetahuan

z : z-score

T1 : skor akhir r1

T2 : skor akhir r2

T-religiositas : skor akhir religiositas total (r1+r2)

Statistika Deskriptif

Descriptives

Descriptive Statistics

	N	Range	Minimum	Maximum	Sum	Mean		Std. Deviation	Variance
	Statistic	Statistic	Statistic	Statistic	Statistic	Statistic	Std. Error	Statistic	Statistic
	merokok	51	34	25	59	2372	46.51	1.020	7.287
TEI	51	29	33	62	2369	46.45	.840	5.998	35.973
Relig1	51	53	79	132	5434	106.55	1.697	12.117	146.813
Relig2	51	24	6	30	900	17.65	.897	6.406	41.033
Valid N (listwise)	51								

Frequencies

Statistics

		merokok	TEI	Relig1	Relig2
N	Valid	51	51	51	51
	Missing	0	0	0	0
Mean		46.51	46.45	106.55	17.65
Std. Error of Mean		1.020	.840	1.697	.897
Median		47.00	46.00	106.00	19.00
Mode		40 ^a	49	115	19
Std. Deviation		7.287	5.998	12.117	6.406
Variance		53.095	35.973	146.813	41.033
Range		34	29	53	24
Minimum		25	33	79	6
Maximum		59	62	132	30
Sum		2372	2369	5434	900
Percentiles	25	42.00	43.00	97.00	13.00
	50	47.00	46.00	106.00	19.00
	75	51.00	49.00	115.00	23.00

a. Multiple modes exist. The smallest value is shown

Frequency Table

Intensitas Merokok

		Frequency	Percent	Valid Percent	Cumulative Percent
Valid	25	1	2.0	2.0	2.0
	33	1	2.0	2.0	3.9
	35	1	2.0	2.0	5.9
	36	1	2.0	2.0	7.8
	37	3	5.9	5.9	13.7
	39	1	2.0	2.0	15.7
	40	4	7.8	7.8	23.5
	42	1	2.0	2.0	25.5
	43	2	3.9	3.9	29.4
	44	4	7.8	7.8	37.3
	45	4	7.8	7.8	45.1
	46	2	3.9	3.9	49.0
	47	1	2.0	2.0	51.0
	48	4	7.8	7.8	58.8
	49	2	3.9	3.9	62.7
	50	4	7.8	7.8	70.6
	51	3	5.9	5.9	76.5
	52	3	5.9	5.9	82.4
	54	1	2.0	2.0	84.3
	55	1	2.0	2.0	86.3
	56	1	2.0	2.0	88.2
	57	3	5.9	5.9	94.1
	58	2	3.9	3.9	98.0
	59	1	2.0	2.0	100.0
	Total	51	100.0	100.0	

Kecerdasan Emosi (TEI)

		Frequency	Percent	Valid Percent	Cumulative Percent
Valid	33	1	2.0	2.0	2.0
	38	3	5.9	5.9	7.8
	39	2	3.9	3.9	11.8
	40	2	3.9	3.9	15.7
	41	1	2.0	2.0	17.6
	42	3	5.9	5.9	23.5
	43	4	7.8	7.8	31.4
	44	5	9.8	9.8	41.2
	45	4	7.8	7.8	49.0
	46	2	3.9	3.9	52.9
	47	2	3.9	3.9	56.9
	48	4	7.8	7.8	64.7
	49	7	13.7	13.7	78.4
	50	4	7.8	7.8	86.3
	54	1	2.0	2.0	88.2
	56	1	2.0	2.0	90.2
	57	2	3.9	3.9	94.1
	59	2	3.9	3.9	98.0
	62	1	2.0	2.0	100.0
	Total	51	100.0	100.0	

Religiositas 1

		Frequency	Percent	Valid Percent	Cumulative Percent
Valid	79	1	2.0	2.0	2.0
	86	1	2.0	2.0	3.9
	88	1	2.0	2.0	5.9

89	1	2.0	2.0	7.8
90	1	2.0	2.0	9.8
91	2	3.9	3.9	13.7
93	2	3.9	3.9	17.6
95	2	3.9	3.9	21.6
96	1	2.0	2.0	23.5
97	2	3.9	3.9	27.5
100	1	2.0	2.0	29.4
101	3	5.9	5.9	35.3
102	1	2.0	2.0	37.3
103	2	3.9	3.9	41.2
105	2	3.9	3.9	45.1
106	3	5.9	5.9	51.0
107	1	2.0	2.0	52.9
109	2	3.9	3.9	56.9
110	3	5.9	5.9	62.7
112	1	2.0	2.0	64.7
113	1	2.0	2.0	66.7
114	2	3.9	3.9	70.6
115	4	7.8	7.8	78.4
116	3	5.9	5.9	84.3
119	1	2.0	2.0	86.3
120	2	3.9	3.9	90.2
124	1	2.0	2.0	92.2
127	1	2.0	2.0	94.1
128	1	2.0	2.0	96.1
129	1	2.0	2.0	98.0
132	1	2.0	2.0	100.0
Total	51	100.0	100.0	

Religiositas 2

		Frequency	Percent	Valid Percent	Cumulative Percent
Valid	6	2	3.9	3.9	3.9
	7	1	2.0	2.0	5.9
	8	1	2.0	2.0	7.8
	9	3	5.9	5.9	13.7
	10	3	5.9	5.9	19.6
	12	1	2.0	2.0	21.6
	13	5	9.8	9.8	31.4
	14	2	3.9	3.9	35.3
	15	1	2.0	2.0	37.3
	16	2	3.9	3.9	41.2
	17	2	3.9	3.9	45.1
	18	1	2.0	2.0	47.1
	19	8	15.7	15.7	62.7
	20	1	2.0	2.0	64.7
	21	4	7.8	7.8	72.5
	22	1	2.0	2.0	74.5
	23	3	5.9	5.9	80.4
	24	2	3.9	3.9	84.3
	25	2	3.9	3.9	88.2
	26	2	3.9	3.9	92.2
	28	2	3.9	3.9	96.1
	29	1	2.0	2.0	98.0
	30	1	2.0	2.0	100.0
	Total	51	100.0	100.0	

Kategorisasi Skor Individu

Perhitungan Skor Hipotetik

Perhitungan X max

Rumus: jumlah aitem x skor maksimal

Variabel	Jumlah aitem	Skor max	Perhitungan	X Max
Intensitas merokok	25	4	25 x 4	175
<i>Kecerdasan emosi</i>	16	4	16 x 4	64
<i>Religiositas R1</i>	33	4	33 x 4	132
<i>Religiositas R2</i>	32	1	32 x 1	32

Perhitungan X min

Rumus: jumlah aitem x skor minimal

Variabel	Jumlah aitem	Skor min	Perhitungan	X Min
Intensitas merokok	25	1	25 x 1	25
<i>Kecerdasan emosi</i>	16	1	16 x 1	16
<i>Religiositas R1</i>	33	1	33 x 1	33
<i>Religiositas R2</i>	32	0	32 x 0	0

Perhitungan Mean (Rata-rata)

Rumus:
$$\frac{X_{\max} + X_{\min}}{2}$$

Variabel	X Max	X Min	Perhitungan	Mean
Intensitas merokok	75	25	$(75+25) / 2$	50
<i>Kecerdasan emosi</i>	64	16	$(64+16) / 2$	40
<i>Religiositas R1</i>	132	33	$(132+33) / 2$	82,50
<i>Religiositas R2</i>	32	0	$(32+0) / 2$	16

Perhitungan SD (Standar Deviasi)

Rumus:
$$\frac{X_{\max} - X_{\min}}{6}$$

Variabel	X Max	X Min	Perhitungan	SD
Intensitas merokok	75	25	$(75-25) / 6$	8,33
<i>Kecerdasan emosi</i>	64	16	$(64-16) / 6$	8
<i>Religiositas R1</i>	132	33	$(132-33) / 6$	16,50
<i>Religiositas R2</i>	32	0	$(32-0) / 6$	5,33

Max : Maksimal

Min : Minimal

Mean : Rerata

SD : Standar Deviasi

R1 : *raw score* skala religiositas-nonpengetahuan

R2 : *raw score* skala religiositas-pengetahuan

Rincian Skor Hipotetik

Variabel	Jumlah aitem	Skor Hipotetik			
		X Max	X Min	Mean	SD
Intensitas merokok	25	75	25	50	8,33
<i>Kecerdasan emosi</i>	16	64	16	40	8
<i>Religiositas R1</i>	33	132	33	82,50	16,50
<i>Religiositas R2</i>	32	32	0	16	5,33

Max : Maksimal

Min : Minimal

Mean : Rerata

SD : Standar Deviasi

R1 : *raw score* skala religiositas-nonpengetahuan

R2 : *raw score* skala religiositas-pengetahuan

Perhitungan Kategorisasi Skor

Kategorisasi skor dihitung berdasarkan mean hipotetik dan ditetapkan berdasarkan norma hipotetik

Norma Kategorisasi

Kategorisasi	Rumus Norma
Rendah	$X < (\mu - 1.\sigma)$
Sedang	$(\mu - 1.\sigma) \leq X < (\mu + 1.\sigma)$
Tinggi	$(\mu + 1.\sigma) \leq X$

Ket. μ : Mean

σ : Standar deviasi

Kategorisasi Skor Intensitas Merokok

Kategori	Perhitungan	Hasil
Rendah	$X < (50-8,33)$	$X < 41,67$
Sedang	$(50-8,33) \leq X < (50+8,33)$	$41,67 \leq X < 58,33$
Tinggi	$(50+8,33) \leq X$	$58,33 \leq X$

Kategorisasi Skor Kecerdasan Emosi (TEI)

Kategori	Perhitungan	Hasil
Rendah	$X < (40-8)$	$X < 32$
Sedang	$(40-8) \leq X < (40+8)$	$32 \leq X < 48$
Tinggi	$(40+8) \leq X$	$48 \leq X$

Kategorisasi Skor Religiositas

a. Kategorisasi Skor Religiositas Nonpengetahuan (R1)

Kategori	Perhitungan	Hasil
Rendah	$X < (82,5-16,5)$	$X < 66$
Sedang	$(82,5-16,5) \leq X < (82,5+16,5)$	$66 \leq X < 99$
Tinggi	$82,5+16,5) \leq X$	$99 \leq X$

b. Kategorisasi Skor Religiositas Pengetahuan (R2)

Kategori	Perhitungan	Hasil
Rendah	$X < (16-5,33)$	$X < 10,67$
Sedang	$(16-5,33) \leq X < (16+5,33)$	$10,67 \leq X < 21,33$
Tinggi	$(16+5,33) \leq X$	$21,33 \leq X$

Uji Asumsi (Uji Normalitas dan Uji Linearitas)

Uji Normalitas

One-Sample Kolmogorov-Smirnov Test

		merokok	Religiositas	TEI
N		51	51	51
Normal Parameters ^{a,b}	Mean	46.5098	100.000000	46.4510
	Std. Deviation	7.28662	17.7329003	5.99771
Most Extreme Differences	Absolute	.071	.091	.140
	Positive	.049	.081	.140
	Negative	-.071	-.091	-.062
Kolmogorov-Smirnov Z		.509	.647	.998
Asymp. Sig. (2-tailed)		.958	.797	.272

a. Test distribution is Normal.

b. Calculated from data.

Grafik Normalitas Merokok

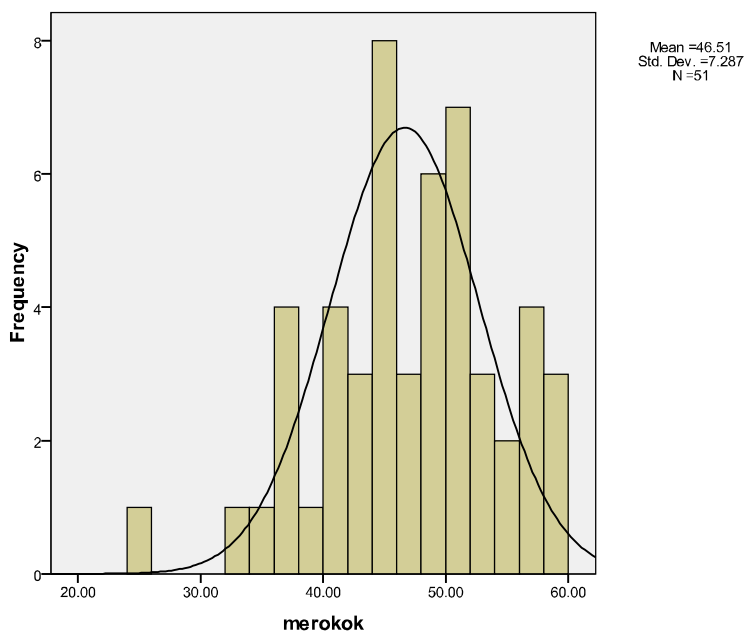

Grafik Normalitas Religiositas

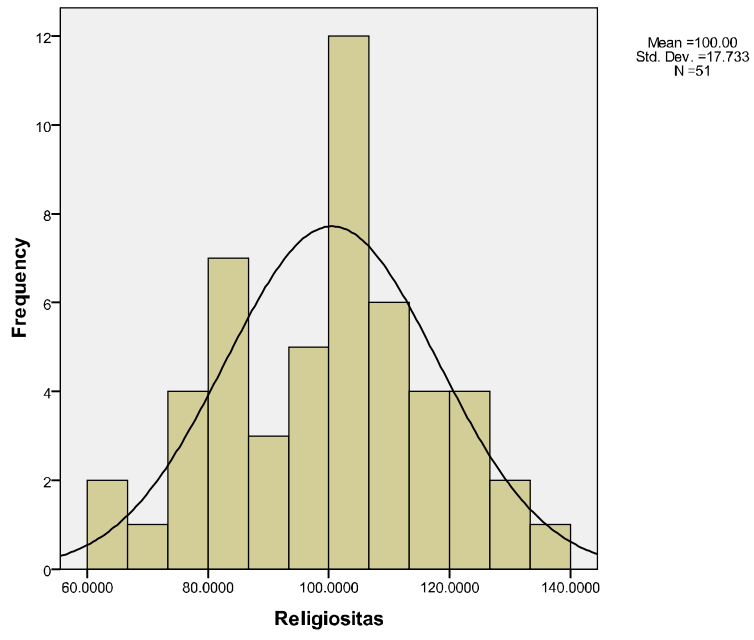

Grafik Normalitas TEI

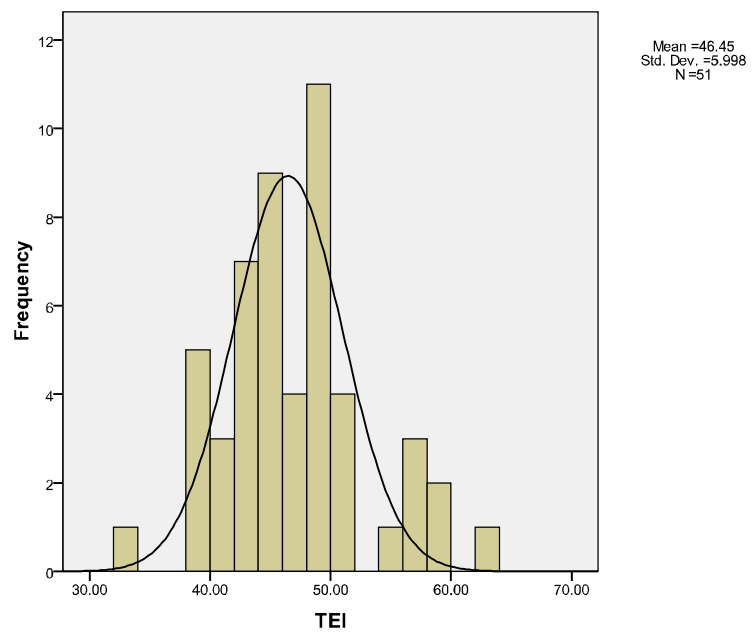

Uji Linearitas

merokok * TEI

ANOVA Table

	Sum of Squares	df	Mean Square	F	Sig.
merokok * TEI Between Groups (Combined)	918.971	18	51.054	.941	.542
Linearity	22.401	1	22.401	.413	.525
Deviation from Linearity	896.570	17	52.739	.972	.509
Within Groups	1735.774	32	54.243		
Total	2654.745	50			

merokok * Religiositas

ANOVA Table^a

--	--	--	--	--	--

a. No variance within groups - statistics for merokok * Religiositas cannot be computed.

Catatan: uji linieritas religiositas tidak berhasil didapatkan hasilnya karena data berupa angka-angka dengan desimal banyak. Oleh karena itu, data disederhanakan menjadi angka-angka tanpa desimal.

merokok * Religiositas (0 desimal)

ANOVA Table

	Sum of Squares	df	Mean Square	F	Sig.
merokok * Rdes0 Between Groups (Combined)	2352.378	35	67.211	3.334	.008
Linearity	318.325	1	318.325	15.792	.001
Deviation from Linearity	2034.054	34	59.825	2.968	.014
Within Groups	302.367	15	20.158		
Total	2654.745	50			

Uji Hipotesis (Korelasi)

Hubungan religiositas dan intensitas merokok

Correlations

		IntensitasMerokok	Religiositas
IntensitasMerokok	Pearson Correlation	1	-.346**
	Sig. (1-tailed)		.006
	N	51	51
Religiositas	Pearson Correlation	-.346**	1
	Sig. (1-tailed)	.006	
	N	51	51

** . Correlation is significant at the 0.01 level (1-tailed).

Hubungan kecerdasan emosi dan intensitas merokok (Statistik Nonparametrik)

Correlations

			IntensitasMerokok	TEI
Spearman's rho	IntensitasMerokok	Correlation Coefficient	1.000	-.093
		Sig. (1-tailed)	.	.258
		N	51	51
TEI	IntensitasMerokok	Correlation Coefficient	-.093	1.000
		Sig. (1-tailed)	.258	.
		N	51	51

LAMPIRAN C

(Bendel Skala *Tryout*,
Bendel Skala Penelitian)

TRYOUT SKRIPSI



ZUDI SAPUTRO

NIM. 05710035

**PROGRAM STUDI PSIKOLOGI
FAKULTAS ILMU SOSIAL DAN HUMANIORA
UNIVERSITAS ISLAM NEGERI SUNAN KALIJAGA
YOGYAKARTA
2011/2012**

IDENTITAS RESPONDEN

NAMA/INISIAL :(boleh tidak diisi)
UMUR :tahun
PRODI/SEMESTER: /

Identitas dan data responden akan dirahasiakan sesuai etika penelitian

PETUNJUK UMUM PENGISIAN

- Bacalah dengan seksama dan hati-hati.
- Jawablah dengan cepat dan jangan terlalu lama.
- Jawablah semua aitem, jangan sampai ada yang terlewat/kosong.

PETUNJUK KHUSUS A

- Jawablah pernyataan berikut ini dengan jujur dengan memberi tanda silang (X) pada salah satu huruf a, b, atau c alternatif jawaban yang paling dekat / benar-benar menunjukkan keadaan dirimu yang sesungguhnya
- Tidak ada jawaban benar atau salah karena setiap jawaban dihargai

A

1. Dalam satu hari, jika dirata-rata saya dapat menghabiskan rokok ...
 - a. lebih dari 20 batang rokok
 - b. 11-20 batang rokok
 - c. 1-10 batang rokok
2. Saya merokok
 - a. dalam berbagai keadaan dan suasana
 - b. dalam keadaan dan suasana tertentu yang mendukung untuk merokok
 - c. hanya dalam keadaan dan suasana tertentu yang sangat mendukung untuk merokok. Dalam keadaan ini pun saya belum tentu mesti merokok
3. Ketika sedang stres atau mengalami tekanan berat dalam kuliah atau bekerja, saya...
 - a. merokok berbatang-batang rokok hingga stres hilang
 - b. merokok sekedar 1-2 batang saja meski stres belum hilang
 - c. mengalihkan pada aktivitas lain selain merokok
4. Keterkaitan merokok dengan mood (suasana perasaan) dalam bekerja. Merokok itu ...
 - a. mampu meningkatkan mood positif saya dalam melakukan berbagai pekerjaan
 - b. mampu meningkatkan mood positif dalam bekerja meskipun dapat saya ganti dengan makan coklat, permen, atau lainnya
 - c. tidak ada hubungannya dengan mood positif saya dalam bekerja / beraktivitas
5. Sembari mengisap rokok saat menulis, membaca, atau beraktivitas,
 - a. produktivitas saya semakin meningkat
 - b. sugesti saya meningkat meskipun produktivitas sebenarnya sama saja
 - c. produktivitas saya tidak berubah dan tidak terpengaruh dengannya
6. Saat uang yang saya miliki terbatas, saya akan ...
 - a. tetap membeli rokok meskipun harus hutang
 - b. merokok jika keuangan memungkinkan saja
 - c. menahan diri dari merokok / berupaya keras tidak merokok
7. Bagi saya, setiap merek dan produk rokok itu
 - a. memiliki citarasa (*taste*) yang berbeda-beda dan khas
 - b. tak terlalu berbeda *taste*-nya
 - c. tidak ada beda *taste*-nya sama sekali. Semua sama saja.
8. Saat ada bayi atau anak kecil di dekat saya, yang saya lakukan adalah ...
 - a. tetap merokok seperti biasanya, dan mengembuskan asapnya di sekitar bayi/anak kecil tersebut
 - b. tetap merokok tapi dengan cara agak menjauh dari bayi/anak kecil tersebut
 - c. tidak merokok
9. Dalam satu hari saya sanggup merokok ...
 - a. berjam-jam secara berturut-turut

- b. berjam-jam tapi ada jeda
 - c. maksimal hanya satu jam dalam sekali waktu merokok
10. Jika seharian saya tidak merokok saya merasa ...
- a. ada sesuatu yang hilang dan tak sanggup menahannya
 - b. ada sesuatu yang kurang tapi sanggup menahan diri
 - c. biasa-biasa saja
11. Misalnya keluarga (kakek / nenek / bapak / ibu / kakak/ adik / istri /suami / anak) melarang saya merokok, maka ...
- a. saya tetap akan merokok karena merokok hak setiap individu.
 - b. saya tidak akan merokok ketika bersama mereka saja.
 - c. saya tidak akan merokok saat di depan mereka maupun saat tidak bersama mereka.
12. Misalnya saya mulai batuk-batuk dan menurut dokter itu adalah akibat merokok, maka ...
- a. saya tetap akan merokok seperti biasa.
 - b. saya tetap merokok tapi mengurangnya.
 - c. saya berusaha berhenti merokok.
13. Ketika saya berada di sekitar orang-orang yang tidak merokok ...
- a. saya tetap akan merokok dan merasa nyaman-nyaman saja.
 - b. saya tidak nyaman ketika merokok di sekitar mereka.
 - c. saya tidak akan merokok.
14. Jika satu hari saya tidak merokok, maka ...
- a. saya akan gemetaran.
 - b. saya tidak akan tenang.
 - c. saya biasa-biasa saja.
15. Dalam satu periode/kesempatan merokok ...
- a. saya mampu menghabiskan satu bungkus rokok.
 - b. saya mampu menghabiskan empat batang rokok.
 - c. saya hanya mengisap satu batang rokok.
16. Saat berada di ruang ber-AC ...
- a. saya tetap merokok dengan santainya.
 - b. saya tidak akan merokok jika ada larangan merokok di ruang tersebut.
 - c. saya tidak akan merokok meskipun di situ tidak tertera tulisan dilarang merokok.
17. Saat mengikuti berbagai aktivitas akademis (kuliah, seminar, praktikum, dll) ...
- a. saya merokok di tempat itu juga.
 - b. saya izin di tengah-tengah acara untuk merokok di tempat lain.
 - c. saya mampu tidak merokok sampai seluruh acara usai
18. Saat teman saya mulai merokok ...
- a. saya juga akan merokok
 - b. saya hanya akan merokok jika memang ingin merokok
 - c. saya hanya merokok ketika ditawari rokok olehnya
19. Semisal ada keluarga atau teman perokok berhenti merokok, ...
- a. saya tidak peduli
 - b. saya akan tanyakan alasan mereka berhenti merokok
 - c. saya akan ikut berhenti merokok
20. Saat bertamu ke tempat orang lain ...
- a. saya akan secara aktif meminta izin untuk merokok
 - b. saya akan melihat-lihat situasi apakah di situ boleh merokok

- c. saya tidak akan merokok karena tidak tahu apakah di tempat tersebut boleh merokok atau tidak
21. Saya memutuskan merokok karena
 - a. kesadaran sendiri
 - b. ikut-ikutan keluarga atau kawan
 - c. desakan keadaan. Rasanya tidak nyaman jika teman-teman merokok sementara saya tidak ikut merokok.
 22. Sarapan atau makan itu ...
 - a. tidak nikmat jika saya tidak merokok sesudahnya/sebelumnya
 - b. kurang sempurna tanpa saya lengkapi dengan merokok
 - c. tidak ada hubungannya dengan merokok
 23. Saat ada teman mengajak merokok di dalam acara pengajian yang diselenggarakan di masjid / musholla, maka ...
 - a. saya merokok juga
 - b. saya merokok tetapi di luar masjid / musholla
 - c. saya tidak merokok sama sekali
 24. Setelah berjam-jam berada di kawasan dilarang merokok,
 - a. saya berupaya keras mencari tempat/ruang khusus merokok
 - b. saya akan merokok hanya ketika menemukan ruang/tempat khusus merokok
 - c. saya sekuat diri tetap tidak merokok
 25. Begitu mendarat dari pesawat, atau turun dari bus di terminal, atau turun dari KA di stasiun, ...
 - a. saya langsung menyulut rokok dan menikmatinya
 - b. saya cari ruang khusus merokok untuk merokok dengan santai
 - c. saya tetap melanjutkan dulu ke lokasi tujuan terakhir dan baru akan merokok di sana
 26. Jika dalam suatu hari rokok yang saya miliki tinggal satu batang ...
 - a. akan saya hisap dan benar-benar saya nikmati hingga makan waktu lama
 - b. akan tetap saya hisap seperti biasanya
 - c. akan saya simpan hingga besok
 27. Demi mendapatkan produk dan merek rokok tertentu bagi saya, maka saya ...
 - a. rela mecukupnya di warung manapun meski jauh
 - b. mencari di warung-warung terdekat saja
 - c. mencari di warung paling dekat, Jika tidak menemukannya saya membeli merek lain.
 28. Satu bungkus rokok
 - a. mampu saya habiskan dalam sehari tak peduli jenis mereknya
 - b. mampu saya habiskan dalam sehari asalkan itu merek favorit saya
 - c. tetap tidak sanggup saya habiskan dalam sehari meskipun itu merek favorit
 29. Merokok dapat saya lakukan ...
 - a. sebagai aktivitas primer (tanpa sambilan aktivitas lainnya)
 - b. sebagai aktivitas sekunder (sambil melakukan aktivitas lainnya)
 - c. sebagai aktivitas tersier (sebagai sambilan saat banyak aktivitas dan merokok terputus-putus)
 30. Ketika sebatang rokok butuh waktu lama untuk saya habiskan ...
 - a. itu karena saya menikmatinya betul
 - b. itu karena saya tak terlalu suka dengan rokok itu
 - c. itu karena saya tak pandai merokok

31. Ketika sebatang rokok cepat saya habiskan ...
 - a. itu karena saya ingin merokok dan merokok lagi begitu satu batang habis
 - b. itu karena saya tak terlalu suka dengan rokok itu
 - c. itu karena saya ingin segera melakukan aktivitas lain tanpa sambil merokok
32. Menghisap sebatang rokok dan tidak habis ...
 - a. itu tidak mungkin terjadi pada diri saya
 - b. itu kadang-kadang saya alami
 - c. itu sangat mungkin terjadi pada diri saya
33. Saat menghisap rokok kretek khas buatan Indonesia ...
 - a. gairah nasionalisme merasuk dalam diri saya
 - b. saya bangga turut mengonsumsi produk dalam negeri
 - c. saya merasa biasa-biasa saja

PETUNJUK KHUSUS B DAN C

Bacalah dan pahami setiap pernyataan berikut dengan **teliti** kemudian **pilihlah** salah satu jawaban yang sesuai dengan keadaanmu dengan memberikan tanda silang (**X**) pada :

SS = bila pernyataan tersebut **sangat sesuai** dengan keadaanmu.

S = bila pernyataan tersebut **sesuai** dengan keadaanmu.

TS = bila pernyataan tersebut **tidak sesuai** denganmu.

STS = bila pernyataan tersebut **sangat tidak sesuai** dengan keadaanmu.

B

Catatan: emosi dalam pernyataan ini adalah semua jenis emosi (gembira, sedih, marah, dll)

No	Pernyataan	SS	S	TS	STS
1	Mengekspresikan emosi dengan kata-kata bukan masalah bagi saya.				
2	Saya sering kesulitan melihat berbagai hal dari sudut pandang orang lain.				
3	Secara keseluruhan, saya orang yang sangat mudah termotivasi.				
4	Saya biasanya kesulitan mengatur emosi pribadi.				
5	Secara umum, saya tidak menemukan kehidupan yang menyenangkan.				
6	Saya dapat berhubungan dengan orang-orang secara efektif (baik lagi tepat).				
7	Saya cenderung sering berubah pikiran.				
8	Seringkali saya tidak tahu emosi apa yang saya rasakan.				
9	Saya merasa memiliki beberapa kelebihan/keunggulan.				
10	Saya sering kesulitan mempertahankan hak-hak saya.				
11	Saya biasanya dapat mempengaruhi cara orang lain dalam merasakan sesuatu.				
12	Secara keseluruhan, saya mempunyai perspektif (sudut pandang) muram/negatif terhadap kebanyakan hal.				

13	Mereka yang dekat dengan saya sering mengeluh bahwa saya tidak memperlakukan mereka dengan tepat.				
14	Saya sering kesulitan menyesuaikan diri saya dengan situasi dan kondisi.				
15	Secara keseluruhan, saya mampu mengatasi stres.				
16	Saya sering kesulitan menunjukkan perasaan saya kepada mereka yang dekat dengan saya				
17	Biasanya saya mampu mendalami seseorang dan mengalami/merasakan emosi mereka.				
18	Biasanya saya kesulitan untuk menjaga diri tetap termotivasi.				
19	Saya biasanya mampu menemukan cara untuk mengendalikan emosi ketika saya mempunyai keinginan.				
20	Secara keseluruhan, saya bahagia dengan hidup saya.				
21	Saya menggambarkan diri saya sebagai seorang negosiator (ahli berunding, ahli melobi) yang baik.				
22	Saya cenderung terlibat dalam berbagai hal yang kemudian saya justru berharap dapat keluar darinya.				
23	Saya sering bediam diri sejenak untuk merenungkan perasaan-perasaan saya.				
24	Saya yakin bahwa saya penuh dengan potensi pribadi.				
25	Saya cenderung mundur/menyerah meskipun saya tahu saya benar.				
26	Sepertinya saya tidak memiliki pengaruh sama sekali terhadap perasaan orang lain.				
27	Secara umum saya percaya bahwa segala sesuatu akan bekerja dengan baik dalam hidup saya.				
28	Saya merasa sulit untuk menjalin ikatan yang baik sekalipun dengan orang-orang yang dekat dengan saya.				
29	Secara umum, saya mampu beradaptasi terhadap lingkungan baru.				
30	Orang-orang kagum pada sikap santai saya.				

C

No	Pernyataan	SS	S	TS	STS
1	Saya yakin Tuhan menciptakan segala sesuatu tanpa kesia-siaan				
2	Kalimat syahadat rutin saya baca, setidaknya ketika shalat				
3	Saat mendengar ayat-ayat Al Quran tentang nikmat Allah, saya merasa gembira				
4	Saya tetap hormat kepada para kiyai, guru, dan dosen meskipun berbeda pendapat				
5	Mukjizat para Nabi adalah dongeng fantasi dan legenda bagi saya				
6	Saya tidak fasih mengucapkan dua kalimat syahadat				
7	Shalat tidak shalat rasanya tak ada bedanya bagi saya				

8	Saya malas membaca buku-buku agama				
9	Saya yakin malaikat itu ada dan diberi tugas tertentu oleh Tuhan				
10	Saya rutin mengerjakan shalat lima waktu berjamaah				
11	Plong rasanya ketika hutang puasa Ramadhan sudah saya ganti				
12	Saya menghindari menonton film/video mesum meskipun sedang sendirian				
13	Malaikat hanyalah simbolisasi kekuatan kebaikan yang diceritakan oleh nenek moyang				
14	Saya tidak mengerjakan shalat wajib lima waktu jika sedang sendirian				
15	Perasaan berdosa tak pernah saya rasakan ketika berbuat maksiat				
16	Saya mengeluh atas berbagai cobaan yang menimpa saya				
17	Kebenaran Al Quran tidak dapat diragukan				
18	Saya rajin mengerjakan puasa Ramadhan				
19	Saya merasa puas saat dapat berbuat baik semampu saya				
20	Saya mengucapkan salam "Assalamu'alaikum" ketika bertemu sesama muslim				
21	Kitab suci semua agama sebenarnya adalah buah pikiran para nabi				
22	Saya menjalankan puasa Ramadhan karena malu dengan teman-teman yang rajin menjalankannya				
23	Tak ada rasa menyesal ketika saya meninggalkan puasa Ramadhan tanpa alasan				
24	Saya malas mendoakan orangtua				
25	Allah mengutus para rasul sebagai pembawa risalah ajaran-Nya				
26	Saya menunaikan zakat fitrah setiap Ramadhan akan berakhir				
27	Ada rasa gelisah ketika saya belum menunaikan shalat lima waktu				
28	Saya tidak nyaman mengucapkan kata-kata kotor				
29	Semua nabi dan rasul adalah manusia biasa yang dikultuskan (diagung-agungkan) oleh para pengikutnya				
30	Memberikan zakat dan sedekah itu tidak ada manfaatnya bagi saya				
31	Kumandang adzan terasa mengganggu kenyamanan saya				
32	Saya biasa mengucapkan alhamdulillah ketika mendapat nikmat				
33	Hari Kiamat yang berupa hancurnya alam semesta pasti akan terjadi				
34	Saya punya cita-cita menunaikan haji				
35	Saya merasa tenang ketika berada di dalam masjid				
36	Tak ada kehidupan berikutnya sesudah manusia mati				
37	Ibadah haji itu tidak penting				
38	Saya menikmati tayangan tak senonoh di televisi				
39	Saya dapat membaca Al Quran dengan lancar				
40	Manusia hanya dapat berusaha, Tuhanlah yang menentukan hasilnya				
41	Kegagalan yang dialami manusia tak ada hubungannya				

	dengan takdir Allah				
42	Puasa sunnah itu ibadah yang hampir tak pernah saya kerjakan				
43	Saya ragu Tuhan akan mengabulkan doa-doa saya				
44	Konsep pahala dan dosa dibuat-buat oleh manusia untuk memotivasi perilaku manusia				
45	Rasanya lega ketika saya tidak jadi berbohong				
46	Shalat berjamaah lebih saya sukai daripada shalat sendirian				
47	Saya tidak berdebar ketakutan saat ujian UTS/UAS nyontek				
48	Tidaklah mengapa saya mencari rizki yang haram, karena yang haram saja susah apalagi yang halal				
49	Saya tidak berani membolos shalat jumat				
50	Saya sering mengerjakan shalat mepet-mepet saat waktunya akan habis				
51	Setiap akan membeli dan mengonsumsi suatu produk, saya mengecek ke-halal-an / keharaman produk tersebut				
52	Saya tak punya waktu untuk belajar membaca Al Quran lebih baik dan lancar				
53	Wirid sesudah shalat itu menjemukan				
54	Jika saya mensyukuri nikmat-Nya, niscaya Allah menambah nikmat lainnya				

PETUNJUK KHUSUS D

- Bacalah dengan **seksama** dan jawablah pertanyaan berikut ini dengan memberi tanda silang (X) salah satu huruf a, b, c, atau d di depan jawaban yang kamu pilih.
- Jawablah dengan **teliti**.
- Pada setiap soal berikut ini hanya terdapat **satu jawaban yang benar**.

D

1. Sumber hukum Islam yang disepakati oleh jumhur (mayoritas) ulama adalah berikut ini, kecuali
a. Al Quran b. Al Ijma' c. Al Qiyas d. As Sunnah e. Al 'Urf
2. Pembukuan Al Quran sudah dimulai pada zaman Khalifah Abu Bakar, dengan ketua tim ...
a. Ibnu Mas'ud b. Umar c. Ali d. Utsman e. Zaid bin Tsabit
3. Cabang Ulumul Quran yang membahas tentang kisah-kisah dalam Al Quran, yaitu ilmu
a. Amtsal b. Tajwid c. Balaghah d. Qashash e. Tafsir
4. Agar membaca Al Quran itu lancar, baik, dan benar diperlukan ilmu ...
a. Amtsal b. Tajwid c. Balaghah d. Qashash e. Tafsir
5. Berikut ini yang bukan pengertian Sunnah menurut bahasa adalah
a. jalan yang ditempuh b. perbuatan yang senantiasa dilakukan
c. adat kebiasaan d. lawan kata dari bid'ah e. tidak wajib
6. Macam hadits Nabi dari segi nilainya/derajatnya sebagaimana berikut, kecuali

- a. shahih b. marfu' c. hasan d. dha'if e. maudhu'
7. Ulama yang termasuk penulis Kitab Hadits yang Enam adalah ...
a. Ad Daruquthni b. Ad Dailami c. Abu Ya'la d. Asy Syafi'i e. At Tirmidzi
8. Nama-nama Allah yang indah dan mulia disebut ...
a. Shifat Allah b. Wajhullah c. Asma' Allah d. Baqa e. Asmaul husna
9. Al Quddus adalah salah satu nama Allah yang berarti
a. Maha Raja b. Maha Adil c. Maha Esa d. Maha Suci e. Maha Besar
10. Golongan Islam yang sangat mementingkan rasionalitas adalah....
a. Asy'ariyah b. Jabariyah c. Jahmiyah d. Syi'ah e. Mu'tazilah
11. Berikut ini malaikat yang bertugas mencabut nyawa, kecuali malaikat ...
a. Maut b. Rahmat c. Izrail d. Adzab e. Mikail
12. Berikut ini adalah termasuk kitab suci yang diturunkan Allah kepada para rasul, kecuali
a. Al Quran b. Injil c. Zabur d. As Sunan e. Taurat
13. Berikut ini yang tidak termasuk rasul ulul 'azmi adalah
a. Adam b. Nuh d. Musa d. Isa e. Muhammad
14. Yaumul ba'ts artinya
a. hari pembalasan b. hari penimbangan c. hari kebangkitan
d. hari perjalanan e. hari perjumpaan
15. Shalat sunnah yang mengiringi shalat fardhu disebut ...
a. Tahajjud b. Rawatib c. Khusuf d. Tasbih e. Dhuha
16. Puasa yang dilakukan setiap tanggal 9 Dzulhijjah adalah puasa
a. Dzulhijjah b. Ramadhan c. Arafah d. Syawwal e. Dawud
17. Berikut ini yang tidak termasuk golongan yang berhak menerima zakat adalah ...
a. gharim b. riqab c. amil d. faqir e. muzaki
18. Hal-hal berikut yang dapat membatalkan wudhu adalah
a. makan b. minum c. bicara d. kentut e. duduk-duduk
19. Shubhaanallaah, adalah lafazh bacaan
a. Tahmid b. Tahlil c. Takbir d. Tasbih e. Tarji'
20. Berikut ini yang tidak termasuk rukun haji adalah ...
a. ihram b. sa'i c. thawaf d. ziarah ke makam Nabi e. wukuf
21. Mazhab fiqh dalam Islam ada banyak. Berikut ini yang bukan termasuk Mazhab Empat adalah
a. Hanafi b. Maliki c. Dzahiri d. Syafi'i e. Hanbali
22. Orang-orang non muslim yang dilindungi oleh pemerintahan Islam disebut ...
a. ahlul qiblat b. ahlul bait c. ahlul kitab d. yahudi e. ahlu dzimmah
23. Jual beli yang diharamkan dalam Islam antara lain sebagai berikut, kecuali ...
a. barang haram b. gharar c. najasy d. inah e. harga mahal
24. Berikut ini kaum perempuan yang haram dinikahi selama-lamanya oleh seorang laki-laki, kecuali....
a. ibunya b. neneknya c. anak perempuannya
d. saudara perempuannya e. saudara perempuan dari istrinya (saudari ipar)
25. Yang tidak termasuk penghalang warisan menurut Islam adalah
a. kekafiran b. jenis kelamin c. pembunuhan d. zina e.li'an
26. Sewa dalam Islam dapat disebut
a. Mudzarabah b. Ijarah c. Syarikah d. Ja'alah e. Hawalah
27. Bangkai ikan laut jika dimakan hukumnya

- a. halal b. haram c. sunnah d. wajib e. makruh
28. Di Indonesia, lembaga yang mengurus penelitian dan sertifikasi makanan/minuman/produk halal adalah ...
a. Kemenag b. ICMI c. KBIH d. Bank Muamalat e. LPPOM MUI
29. Budi pekerti yang baik dan mulia sering disamakan dengan istilah Islam
a. akhlaq b. akhlaqul karimah c. akhlaqul madzmumah
d. birrul walidain e. Ihsan
30. Berprasangka buruk kepada orang lain disebut
a. zhan b. husnuzhan c. suuzhan d. prejudice e. waswas
31. Menahan diri dari terhadap apa-apa yang dibencinya dengan ridha dan rela, adalah pengertian dari ...
a. tawadhu' b. sabar c. ujub d. itsar e. tawakkal
32. Salah satu akhlak yang baik yaitu mendahulukan dan mengutamakan orang lain atas dirinya, disebut
a. tawadhu' b. sabar c. ujub d. itsar e. tawakkal
33. Bangga terhadap diri sendiri secara berlebih-lebihan dapat terjerumus dalam akhlak tercela, yaitu
a. takabur b. hasad c. ujub d. riya' e. sum'ah
34. Berikut ini yang tidak termasuk etika makan dan minum adalah
a. memulai dengan basmalah b. mengakhiri dengan doa
c. dengan tangan kanan d. meniup-niup makanan yang masih panas
e. makan dari bagian pinggir dulu
35. Kitab klasik karya ulama yang khusus berisi kumpulan hadits tentang adab misalnya
a. Shahih Bukhari b. At Tarhib wat Targhib
c. Siyaru Alamin Nubala' d. Adabul Mufrad e. Al Qanun
36. Ibadah qurban adalah napak tilas dari kisah iman dua Nabi Allah, yaitu ...
a. Ibrahim dan Ishaq b. Dawud dan Sulaiman c. Ibrahim dan Ismail
d. Musa dan Harun e. Zakariya dan Yahya
37. Sahabat-sahabat Nabi Muhammad SAW yang mula-mula masuk Islam disebut ...
a. muhajirin b. anshar c. assabiqunal awwalun
d. khulafaur rasyidin e. mukminin
38. Khalifah Islam yang menaklukkan Palestina dengan damai tanpa kekerasan ialah
a. Ali bin Abi Thalib b. Umar bin Khaththab c. Abu Bakar
d. Umayyah e. Abbasiyah
39. Sultan Turki yang berhasil menaklukkan Konstantinopel pada tahun 1453 adalah ...
a. Salim I b. Sulaiman The Magnificent c. Murad The Great
d. Kemal Pasha e. Muhammad Al Fatih
40. Kerajaan Islam pertama di Nusantara adalah
a. Aceh b. Majapahit c. Sriwijaya d. Samudera Pasai e. Pajang
41. Salah satu Wali Sanga yang menda'wahkan Islam di sekitar Gresik ialah
a. Sunan Kalijaga b. Sunan Giri c. Sunan Ampel
d. Maulana Malik Ibrahim e. Sunan Bonang
42. Beberapa peninggalan sejarah perdaban Islam di Spanyol adalah ...
a. Istana Topkapi b. Masjid Isfahan c. Kastil Harlech
d. Kastil Alhambra e. El Barca

----o{SELESAI}o----

SKALA PENGUMPULAN DATA SKRIPSI



ZUDI SAPUTRO

NIM. 05710035

PROGRAM STUDI PSIKOLOGI

FAKULTAS ILMU SOSIAL DAN HUMANIORA

UNIVERSITAS ISLAM NEGERI SUNAN KALIJAGA

YOGYAKARTA

2011/2012

IDENTITAS RESPONDEN

NAMA/INISIAL :(boleh samaran)

UMUR :tahun

PRODI/SEMESTER : /

Identitas dan data responden akan dirahasiakan sesuai etika penelitian

PETUNJUK UMUM PENGISIAN

- Bacalah dengan seksama dan hati-hati.
- Jawablah dengan cepat dan jangan terlalu lama.
- Jawablah semua aitem, jangan sampai ada yang terlewat/kosong.

PETUNJUK KHUSUS A

- Jawablah pernyataan berikut ini dengan jujur dengan memberi tanda silang atau lainnya (**X**, **O**, \surd) pada salah satu huruf a, b, atau c alternatif jawaban yang paling dekat / benar-benar menunjukkan keadaan dirimu yang sesungguhnya
- Tidak ada jawaban benar atau salah karena setiap jawaban dihargai

A

1. Dalam satu hari, jika dirata-rata saya dapat menghabiskan rokok ...
 - a. lebih dari 20 batang rokok
 - b. 11-20 batang rokok
 - c. 1-10 batang rokok
2. Saya merokok
 - a. dalam berbagai keadaan dan suasana
 - b. dalam keadaan dan suasana tertentu yang mendukung untuk merokok
 - c. hanya dalam keadaan dan suasana tertentu yang sangat mendukung untuk merokok. Dalam keadaan ini pun saya belum tentu mesti merokok
3. Ketika sedang stres atau mengalami tekanan berat dalam kuliah atau bekerja, saya...
 - a. merokok berbatang-batang rokok hingga stres hilang
 - b. merokok sekedar 1-2 batang saja meski stres belum hilang
 - c. mengalihkan pada aktivitas lain selain merokok
4. Keterkaitan merokok dengan mood (suasana perasaan) dalam bekerja. Merokok itu ...
 - a. mampu meningkatkan mood positif saya dalam melakukan berbagai pekerjaan
 - b. mampu meningkatkan mood positif dalam bekerja meskipun dapat saya ganti dengan makan coklat, permen, atau lainnya
 - c. tidak ada hubungannya dengan mood positif saya dalam bekerja / beraktivitas
5. Saat uang yang saya miliki terbatas, saya akan ...
 - a. tetap membeli rokok meskipun harus hutang
 - b. merokok jika keuangan memungkinkan saja
 - c. menahan diri dari merokok / berupaya keras tidak merokok
6. Saat ada bayi atau anak kecil di dekat saya, yang saya lakukan adalah ...
 - a. tetap merokok seperti biasanya, dan mengembuskan asapnya di sekitar bayi/anak kecil tersebut
 - b. tetap merokok tapi dengan cara agak menjauh dari bayi/anak kecil tersebut
 - c. tidak merokok
7. Dalam satu hari saya sanggup merokok ...
 - a. berjam-jam secara berturut-turut

- b. berjam-jam tapi ada jeda
 - c. maksimal hanya satu jam dalam sekali waktu merokok
8. Jika seharian saya tidak merokok saya merasa ...
 - a. ada sesuatu yang hilang dan tak sanggup menahannya
 - b. ada sesuatu yang kurang tapi sanggup menahan diri
 - c. biasa-biasa saja
 9. Misalnya keluarga (kakek / nenek / bapak / ibu / kakak/ adik / istri /suami / anak) melarang saya merokok, maka ...
 - a. saya tetap akan merokok karena merokok hak setiap individu.
 - b. saya tidak akan merokok ketika bersama mereka saja.
 - c. saya tidak akan merokok saat di depan mereka maupun saat tidak bersama mereka.
 10. Misalnya saya mulai batuk-batuk dan menurut dokter itu adalah akibat merokok, maka ...
 - a. saya tetap akan merokok seperti biasa.
 - b. saya tetap merokok tapi mengurangnya.
 - c. saya berusaha berhenti merokok.
 11. Ketika saya berada di sekitar orang-orang yang tidak merokok ...
 - a. saya tetap akan merokok dan merasa nyaman-nyaman saja.
 - b. saya tidak nyaman ketika merokok di sekitar mereka.
 - c. saya tidak akan merokok.
 12. Jika satu hari saya tidak merokok, maka ...
 - a. saya akan gemetaran.
 - b. saya tidak akan tenang.
 - c. saya biasa-biasa saja.
 13. Dalam satu periode/kesempatan merokok ...
 - a. saya mampu menghabiskan satu bungkus rokok.
 - b. saya mampu menghabiskan empat batang rokok.
 - c. saya hanya mengisap satu batang rokok.
 14. Saat mengikuti berbagai aktivitas akademis (kuliah, seminar, praktikum, dll) ...
 - a. saya merokok di tempat itu juga.
 - b. saya izin di tengah-tengah acara untuk merokok di tempat lain.
 - c. saya mampu tidak merokok sampai seluruh acara usai
 15. Saat bertamu ke tempat orang lain ...
 - a. saya akan secara aktif meminta izin untuk merokok
 - b. saya akan melihat-lihat situasi apakah di situ boleh merokok
 - c. saya tidak akan merokok karena tidak tahu apakah di tempat tersebut boleh merokok atau tidak
 16. Sarapan atau makan itu ...
 - a. tidak nikmat jika saya tidak merokok sesudahnya/sebelumnya
 - b. kurang sempurna tanpa saya lengkapi dengan merokok
 - c. tidak ada hubungannya dengan merokok
 17. Setelah berjam-jam berada di kawasan dilarang merokok,
 - a. saya berupaya keras mencari tempat/ruang khusus merokok
 - b. saya akan merokok hanya ketika menemukan ruang/tempat khusus merokok
 - c. saya sekuat diri tetap tidak merokok
 18. Begitu mendarat dari pesawat, atau turun dari bus di terminal, atau turun dari KA di stasiun, ...

- a. saya langsung menyulut rokok dan menikmatinya
 - b. saya cari ruang khusus merokok untuk merokok dengan santai
 - c. saya tetap melanjutkan dulu ke lokasi tujuan terakhir dan baru akan merokok di sana
19. Jika dalam suatu hari rokok yang saya miliki tinggal satu batang ...
- a. akan saya hisap dan benar-benar saya nikmati hingga makan waktu lama
 - b. akan tetap saya hisap seperti biasanya
 - c. akan saya simpan hingga besok
20. Satu bungkus rokok
- a. mampu saya habiskan dalam sehari tak peduli jenis mereknya
 - b. mampu saya habiskan dalam sehari asalkan itu merek favorit saya
 - c. tetap tidak sanggup saya habiskan dalam sehari meskipun itu merek favorit
21. Merokok dapat saya lakukan ...
- a. sebagai aktivitas primer (tanpa sambilan aktivitas lainnya)
 - b. sebagai aktivitas sekunder (sambil melakukan aktivitas lainnya)
 - c. sebagai aktivitas tersier (sebagai sambilan saat banyak aktivitas dan merokok terputus-putus)
22. Ketika sebatang rokok butuh waktu lama untuk saya habiskan ...
- a. itu karena saya menikmatinya betul
 - b. itu karena saya tak terlalu suka dengan rokok itu
 - c. itu karena saya tak pandai merokok
23. Ketika sebatang rokok cepat saya habiskan ...
- a. itu karena saya ingin merokok dan merokok lagi begitu satu batang habis
 - b. itu karena saya tak terlalu suka dengan rokok itu
 - c. itu karena saya ingin segera melakukan aktivitas lain tanpa sambil merokok
24. Menghisap sebatang rokok dan tidak habis ...
- a. itu tidak mungkin terjadi pada diri saya
 - b. itu kadang-kadang saya alami
 - c. itu sangat mungkin terjadi pada diri saya
25. Saat menghisap rokok kretek khas buatan Indonesia ...
- a. gairah nasionalisme merasuk dalam diri saya
 - b. saya bangga turut mengonsumsi produk dalam negeri
 - c. saya merasa biasa-biasa saja

PETUNJUK KHUSUS B DAN C

Bacalah dan pahami setiap pernyataan berikut dengan **teliti** kemudian **pilihlah** salah satu jawaban yang sesuai dengan keadaanmu dengan memberikan tanda silang atau lainnya (**X**, **O**, \surd) pada :

- SS** = bila pernyataan tersebut **sangat sesuai** dengan keadaanmu.
S = bila pernyataan tersebut **sesuai** dengan keadaanmu.
TS = bila pernyataan tersebut **tidak sesuai** denganmu.
STS = bila pernyataan tersebut **sangat tidak sesuai** dengan keadaanmu.

B

Catatan: emosi dalam pernyataan ini adalah semua jenis emosi (gembira, sedih, marah, dll)

No	Pernyataan	SS	S	TS	STS
1	Saya sering kesulitan melihat berbagai hal dari sudut pandang orang lain.				
2	Secara umum, saya tidak menemukan kehidupan yang menyenangkan.				
3	Saya merasa memiliki beberapa kelebihan/keunggulan.				
4	Saya biasanya dapat mempengaruhi cara orang lain dalam merasakan sesuatu.				
5	Mereka yang dekat dengan saya sering mengeluh bahwa saya tidak memperlakukan mereka dengan tepat.				
6	Saya sering kesulitan menyesuaikan diri saya dengan situasi dan kondisi.				
7	Biasanya saya mampu mendalami seseorang dan mengalami/merasakan emosi mereka.				
8	Saya biasanya mampu menemukan cara untuk mengendalikan emosi ketika saya mempunyai keinginan.				
9	Secara keseluruhan, saya bahagia dengan hidup saya.				
10	Saya menggambarkan diri saya sebagai seorang negosiator (ahli berunding, ahli melobi) yang baik.				
11	Saya yakin bahwa saya penuh dengan potensi pribadi.				
12	Saya cenderung mundur/menyerah meskipun saya tahu saya benar.				
13	Sepertinya saya tidak memiliki pengaruh sama sekali terhadap perasaan orang lain.				
14	Saya merasa sulit untuk menjalin ikatan yang baik sekalipun dengan orang-orang yang dekat dengan saya.				
15	Secara umum, saya mampu beradaptasi terhadap lingkungan baru.				
16	Orang-orang kagum pada sikap santai saya.				

C

No	Pernyataan	SS	S	TS	STS
1	Saya yakin Tuhan menciptakan segala sesuatu tanpa kesia-siaan				
2	Kalimat syahadat rutin saya baca, setidaknya ketika shalat				
3	Saat mendengar ayat-ayat Al Quran tentang nikmat Allah, saya merasa gembira				
4	Saya tetap hormat kepada para kiyai, guru, dan dosen meskipun berbeda pendapat				
5	Saya tidak fasih mengucapkan dua kalimat syahadat				
6	Shalat tidak shalat rasanya tak ada bedanya bagi saya				
7	Saya malas membaca buku-buku agama				
8	Saya yakin malaikat itu ada dan diberi tugas tertentu oleh Tuhan				
9	Plong rasanya ketika hutang puasa Ramadhan sudah saya				

	ganti				
10	Saya menghindari menonton film/video mesum meskipun sedang sendirian				
11	Malaikat hanyalah simbolisasi kekuatan kebaikan yang diceritakan oleh nenek moyang				
12	Saya tidak mengerjakan shalat wajib lima waktu jika sedang sendirian				
13	Perasaan berdosa tak pernah saya rasakan ketika berbuat maksiat				
14	Saya mengeluh atas berbagai cobaan yang menimpa saya				
15	Kebenaran Al Quran tidak dapat diragukan				
16	Saya rajin mengerjakan puasa Ramadhan				
17	Saya merasa puas saat dapat berbuat baik semampu saya				
18	Kitab suci semua agama sebenarnya adalah buah pikiran para nabi				
19	Saya menjalankan puasa Ramadhan karena malu dengan teman-teman yang rajin menjalankannya				
20	Tak ada rasa menyesal ketika saya meninggalkan puasa Ramadhan tanpa alasan				
21	Allah mengutus para rasul sebagai pembawa risalah ajaran-Nya				
22	Hari Kiamat yang berupa hancurnya alam semesta pasti akan terjadi				
23	Saya punya cita-cita menunaikan haji				
24	Saya merasa tenang ketika berada di dalam masjid				
25	Ibadah haji itu tidak penting				
26	Saya dapat membaca Al Quran dengan lancar				
27	Konsep pahala dan dosa dibuat-buat oleh manusia untuk memotivasi perilaku manusia				
28	Rasanya lega ketika saya tidak jadi berbohong				
29	Tidaklah mengapa saya mencari rizki yang haram, karena yang haram saja susah apalagi yang halal				
30	Setiap akan membeli dan mengonsumsi suatu produk, saya mengecek ke-halal-an / keharaman produk tersebut				
31	Saya tak punya waktu untuk belajar membaca Al Quran lebih baik dan lancar				
32	Wirid sesudah shalat itu menjemukan				
33	Jika saya mensyukuri nikmat-Nya, niscaya Allah menambah nikmat lainnya				

PETUNJUK KHUSUS D

- Bacalah dengan **seksama** dan jawablah pertanyaan berikut ini dengan memberi tanda silang atau lainnya (**X**, **O**, \surd) pada salah satu huruf a, b, c, atau d di depan jawaban yang kamu pilih.
- Jawablah dengan **teliti**.
- Pada setiap soal berikut ini hanya terdapat **satu jawaban yang benar**.

D

1. Sumber hukum Islam yang disepakati oleh jumhur (mayoritas) ulama adalah berikut ini, kecuali
2. Pembukuan Al Quran sudah dimulai zaman Khalifah Abu Bakar, dengan ketua ...
3. Cabang Ilmu Quran yang membahas kisah-kisah dalam Al Quran, yaitu ilmu
4. Agar membaca Al Quran itu lancar, baik, dan benar diperlukan ilmu ...
5. Ulama yang termasuk penulis Kitab Hadits yang Enam adalah ...
6. Nama-nama Allah yang indah dan mulia disebut ...
7. Al Quddus adalah salah satu nama Allah yang berarti
8. Golongan Islam yang sangat mementingkan rasionalitas adalah.....
9. Malaikat yang tidak berhubungan dengan tugas mencabut nyawa ialah malaikat ...
10. Berikut ini yang tidak termasuk rasul ulul 'azmi adalah
11. Shalat sunnah yang mengiringi shalat fardhu disebut ...
12. Puasa yang dilakukan setiap tanggal 9 Dzulhijjah adalah puasa
13. Berikut ini yang tidak termasuk golongan orang-orang yang berhak menerima zakat adalah ...
14. Hal-hal berikut yang dapat membatalkan wudhu adalah
15. Shubhaanallaah, adalah lafazh bacaan
16. Mazhab fiqih dalam Islam ada banyak. Berikut ini yang bukan termasuk Mazhab Empat adalah
17. Orang-orang non muslim yang dilindungi oleh pemerintahan Islam disebut ...
18. Jual beli yang diharamkan dalam Islam antara lain sebagai berikut, kecuali ...
19. Berikut ini kaum perempuan yang haram dinikahi selama-lamanya oleh seorang laki-laki, kecuali....
20. Yang tidak termasuk penghalang warisan menurut Islam adalah

- a. kekafiran b. jenis kelamin c. pembunuhan d. zina e. li'an
21. Bangkai ikan laut jika dimakan hukumnya
a. halal b. haram c. sunnah d. wajib/fardhu e. makruh
22. Budi pekerti yang baik dan mulia sering disamakan dengan istilah Islam
a. akhlaq b. akhlaqul karimah c. akhlaqul madzmumah
d. birrul walidain e. ihsan
23. Berprasangka buruk kepada orang lain disebut
a. zhan b. husnuzhan c. suuzhan d. prejudice e. waswas
24. Salah satu akhlak yang baik yaitu mendahulukan dan mengutamakan orang lain atas dirinya disebut
a. tawadhu' b. sabar c. ujub d. itsar e. tawakkal
25. Bangga terhadap diri sendiri secara berlebih-lebihan dapat terjerumus dalam akhlak tercela, yaitu
a. takabur b. hasad c. ujub d. riya' e. sum'ah
26. Berikut ini yang tidak termasuk etika makan dan minum adalah
a. memulai dengan basmalah b. mengakhiri dengan doa
c. dengan tangan kanan d. meniup-niup makanan yang masih panas
e. makan dari bagian pinggir dulu
27. Kitab klasik karya ulama yang khusus berisi kumpulan hadits tentang adab misalnya
a. Shahih Bukhari b. At Tarhib wat Targhib
c. Siyaru Alamin Nubala' d. Adabul Mufrad
e. Al Qanun
28. Ibadah qurban adalah napak tilas dari kisah iman dua Nabi Allah, yaitu ...
a. Ibrahim dan Ishaq b. Dawud dan Sulaiman c. Ibrahim dan Ismail
d. Musa dan Harun e. Zakariya dan Yahya
29. Sahabat-sahabat Nabi Muhammad SAW yang mula-mula masuk Islam disebut ...
a. muhajirin b. anshar c. assabiqunal awwalun
d. khulafaur rasyidin e. mukminin
30. Khalifah Islam yang menaklukkan Palestina dengan damai tanpa kekerasan ialah
a. Ali bin Abi Thalib b. Umar bin Khatthab c. Abu Bakar
d. Umayyah e. Abbasiyah
31. Kerajaan Islam pertama di Nusantara adalah
a. Aceh b. Majapahit c. Sriwijaya d. Samudera Pasai e. Pajang
32. Salah satu Wali Sanga yang menda'wahkan Islam di sekitar Gresik ialah
a. Sunan Kalijaga b. Sunan Giri c. Sunan Ampel
d. Maulana Malik Ibrahim e. Sunan Bonang

LAMPIRAN D

(Angket Penelitian Awal)

ANGKET PENELITIAN AWAL

#Nama/inisial : (boleh tidak diisi) **#Jenis Kelamin : L / P**
#Umur : tahun
#Prodi : **#Semester :**

Lingkari SATU alternatif respon atas pernyataan berikut. Jawablah dengan jujur dan hati-hati.

1. Gambaran yang paling tepat mengenai saya
 - a. perokok 20 batang/hari atau lebih
 - b. perokok 11-20 batang/hari
 - c. perokok 1-10 batang/hari
 - d. perokok tidak rutin
 - e. hanya pernah merokok
 - f. sudah berhenti merokok
 - g. tidak pernah merokok tapi sering terpapar asap rokok
 - h. tidak pernah merokok dan tidak pernah/jarang terpapar asap rokok
2. Saya pernah menjumpai/melihat orang merokok di lingkungan UIN Sunan Kalijaga
 - a. Ya (ke nomor 3 dan seterusnya)
 - b. Tidak (ke nomor 6 dan seterusnya)
3. Gambaran yang paling tepat dari pernyataan di atas

a. selalu	c. kadang-kadang
b. sering	d. jarang
4. Pernyataan yang paling tepat dari kondisi di atas
 - a. berlebihan
 - b. wajar
- 5a. Perilaku merokok warga UIN Sunan Kalijaga
 - a. menerabas aturan
 - b. masih sesuai peraturan
- 5b. Perilaku merokok warga UIN Sunan Kalijaga tersebut
 - a. tidak mengganggu
 - b. mengganggu orang lain non-perokok
 - c. mengganggu semua pihak
6. Merokok di lingkungan kampus itu
 - a. boleh dilakukan semua orang
 - b. boleh dilakukan dosen – karyawan saja
 - c. tidak boleh dilakukan
7. Merokok di dalam gedung kampus/fakultas/kegiatan akademis

a. patut	c. tidak patut
b. sah-sah saja	d. buruk
8. Merokok di tempat terbuka bebas di dalam gedung kegiatan non akademis (misal: kantin, LKM, UKM, SC)

a. patut	c. tidak patut
b. sah-sah saja	d. buruk
9. Merokok di tempat terbuka bebas lingkungan kampus (misal: teras fakultas, taman, tempat parkir)

a. patut	c. tidak patut
b. sah-sah saja	d. buruk

10. Merokok di lingkungan kampus itu sebaiknya
 - a. boleh di mana saja
 - b. dilakukan di tempat-tempat merokok yang disediakan
 - c. dilarang di dalam gedung kegiatan akademis saja
 - d. dilarang di dalam semua gedung
 - e. dilarang sama sekali
11. Merokok di tempat terbuka bebas lingkungan kampus (misal: teras fakultas, taman, tempat parkir) sebaiknya
 - a. boleh memapar asapnya ke sekitar non perokok
 - b. tidak boleh memapar asapnya ke sekitar non perokok
12. Untuk menghargai para perokok sebaiknya
 - a. disediakan zona khusus merokok
 - b. disediakan ruang khusus merokok
 - c. tidak perlu sama sekali, bagaimana pun merokok itu buruk